



75M0010XCB

La Dynamique

DU TRAVAIL ET DU REVENU

1 9 9 8

**Fichier de microdonnées
à grande diffusion
de l'enquête
sur la dynamique
du travail
et du revenu**



Statistique
Canada

Statistics
Canada

Canada

Published by authority of the Minister
responsible for Statistics Canada

© Minister of Industry, 2001

All rights reserved. No part of this publication may be reproduced, stored in a retrieval system or transmitted in any form or by any means, electronic, mechanical, photocopying, recording or otherwise without prior written permission from Licence Services, Marketing Division, Statistics Canada, Ottawa, Ontario, Canada K1A 0T6.

Publication autorisée par le ministre
responsable de Statistique Canada

© Ministre de l'Industrie, 2001

Tous droits réservés. Il est interdit de reproduire ou de transmettre le contenu de la présente publication, sous quelque forme ou par quelque moyen que ce soit, enregistrement sur support magnétique, reproduction électronique, mécanique, photographique, ou autre, ou de l'emmagasiner dans un système de recouvrement, sans l'autorisation écrite préalable des Services de concession des droits de licence, Division du marketing, Statistique Canada, Ottawa, Ontario, Canada K1A 0T6. Publication autorisée par le ministre

TABLE DES MATIÈRES

1.	INTRODUCTION	5
2.	STRUCTURE DES FICHIERS	6
3.	COMMENT SE SERVIR DU CLICHÉ D'ENREGISTREMENT, DU DICTIONNAIRE DES DONNÉES ET D'UNE DISTRIBUTION À UNE VARIABLE	8
4.	NOTES ET DÉFINITIONS	10
	- DÉFINITIONS DU REVENU	10
	- DÉFINITIONS RELATIVES À LA FAMILLE	17
	- CONCEPTS ANALYTIQUES	23
	- DÉFINITIONS DU FAIBLE REVENU	28
5.	LIGNES DIRECTRICES POUR L'ANALYSE ET LA PRÉSENTATION	37
6.	LIGNES DIRECTRICES POUR LA DIFFUSION (QUALITÉ DES DONNÉES)	39
7.	CONFIDENTIALITÉ DU FICHIER DES MICRODONNÉES À GRANDE DIFFUSION	42
8.	SOURCES, MÉTHODES ET PROCÉDURES D' ESTIMATION	44
9.	CONTRAT DE LICENCE POUR LES MICRODONNÉES	55
10.	CONTENU DE L'EDTR ET DE L'EFC	61
11.	SOMMAIRE DE LA COMPARISON DES FICHIERS DE MICRODONNÉES DE L'EDTR ET DE L'EFC	66
12.	PRODUITS ET SERVICES CONNEXES	67
13.	DONNÉES LONGITUDINALES POUR L'ENQUÊTE SUR LA DYNAMIQUE DU TRAVAIL ET DU REVENU (EDTR)	68
14.	DOCUMENTS DE RECHERCHE ET DE TRAVAIL	70
15.	QUESTIONS ET COMMENTAIRES	73
	ANNEXE: COMPARAISON DU CONTENU DES MICRODONNÉES DE L'EDTR ET DE L' EFC	74

1. INTRODUCTION

Le fichier de microdonnées transversales à grande diffusion pour l'Enquête sur la dynamique du travail et du revenu (EDTR) est un recueil de variables des domaines du revenu, du travail et de la famille sur les personnes au Canada et leur famille. L'EDTR est une enquête auprès des ménages et l'échantillon est tiré de l'Enquête sur la population active (EPA). L'EPA couvre la population des dix provinces à l'exception des réserves indiennes, des militaires et des résidents des institutions.

L'Enquête sur la dynamique du travail et du revenu a commencé à recueillir des données pour l'année de référence 1993. Au départ, l'EDTR a été conçue pour être avant tout une enquête longitudinale portant principalement sur le travail et le revenu ainsi que sur les relations qu'il y a entre ces données et la composition des familles. Deux versions des fichiers de microdonnées à grande diffusion de l'EDTR ont été publiées jusqu'à maintenant : le premier jeu de fichiers couvrant l'année de référence 1993 et le second couvrant les années de référence 1993 et 1994. Dans les deux cas, les fichiers à grande diffusion de données transversales et longitudinales ont été publiés.

Par la suite, il a été décidé d'annuler l'EFC et d'étendre les objectifs de l'EDTR de façon qu'elle soit la principale source de données transversales sur les revenus des ménages. Les données sur le revenu recueillies par l'EDTR étaient du même genre que celles de l'EFC (Enquête sur les finances des consommateurs), la principale exception étant que les répondants à l'EDTR avaient le choix d'une interview traditionnelle sur le revenu et la permission accordée à Statistique Canada d'utiliser les données de l'impôt tirées des T1.

Pendant de nombreuses années, l'Enquête sur les finances des consommateurs a donné des fichiers de microdonnées à grande diffusion (FMGD) permettant de combler les besoins des utilisateurs de données transversales sur le revenu des ménages. Les FMGD de l'EFC ont été publiés jusqu'à l'année de référence 1997. Dans le cadre de son engagement à l'endroit des principaux utilisateurs de données, Statistique Canada a promis que l'EDTR continuerait de produire des fichiers de microdonnées à grande diffusion (FMGD) permettant de combler les besoins des utilisateurs de FMGD de l'EFC. Pour ce qui est des tableaux types, Statistique Canada a décidé de passer de l'EFC à l'EDTR entre 1995 et 1996. Par conséquent, les fichiers de microdonnées transversales à grande diffusion de l'EDTR seront publiés pour les années de référence 1996 et 1997 (années en commun avec l'EFC) et chaque année depuis 1998 pour faire en sorte que les FMGD

annuels soient continuellement disponibles.

Il est possible d'obtenir plus d'information sur la comparabilité de l'EDTR et de l'EFC dans les ouvrages *D'une enquête à l'autre : une série intégrée de données sur le revenu de l'EFC et de l'EDTR, 1989-1997*, ou *Comparaison des résultats de l'Enquête sur la dynamique du travail et du revenu (EDTR) et de l'Enquête sur les finances des consommateurs (EFC) 1993-1997* (voir aussi Produits et services connexes).

Comment citer l'EDTR dans les publications

Lors de la publication de tous renseignements basés sur ces fichiers de microdonnées sur CD-ROM de l'EDTR (75M0010XCB), nous recommandons la citation suivante:

«Cette analyse est fondée sur les Microdonnées à grande diffusion de l'Enquête sur la dynamique du travail et du revenu de Statistique Canada, 1998, qui contiennent des données anonymes de l'Enquête sur la dynamique du travail et du revenu. Tous les calculs effectués à l'aide de ces microdonnées sont la responsabilité de (Nom de l'utilisateur). L'utilisation et l'interprétation de ces données sont uniquement la responsabilité des auteurs».

2. STRUCTURES DES FICHIERS

Bien qu'il soit souvent désigné comme un seul fichier, le FMGD de l'EDTR comporte trois fichiers distincts : PERSONNE, FAMILLE ÉCONOMIQUE et FAMILLE DE RECENSEMENT. Les structures de fichier utilisées pour les FMGD de l'EFC ont été en grande partie conservées. L'EFC comptait cinq fichiers. L'EDTR ne comprend pas les fichiers CLÉ et MÉNAGE. Le fichier CLÉ contenait des variables démographiques de base pour les personnes de tous les âges. Comme un volet de la stratégie de la protection de l'EDTR contre la divulgation consiste à regrouper le nombre de personnes des ménages de « 7 et plus », il n'y a pas de microdonnées pour les personnes de moins de 16 ans. Toutes les variables anciennement fournies dans le fichier CLÉ de l'EFC se trouvent dans le fichier PERSONNE de l'EDTR. Les variables de résumé mises à part, la majorité des variables du fichier MÉNAGE de l'EFC provenaient de l'Enquête sur l'équipement ménager. Comme ces données ne font pas partie du contenu de l'EDTR, le nombre de variables distinctes de l'EDTR au niveau du ménage est très petit. Plutôt

que de créer un fichier distinct, nous avons décidé d'inclure ces variables dans le fichier PERSONNE.

Dans le fichier PERSONNE, il y a un enregistrement par personne de 16 ans et plus de l'échantillon. Les caractéristiques d'emploi, comme l'industrie, le taux de traitement et l'horaire de travail, sont comprises dans le fichier de la personne plutôt que dans un fichier d'emploi distinct comme c'était le cas dans les FMGD de l'EDTR pour 1993 et 1994. Ces caractéristiques d'emploi ont trait au principal emploi de la personne pendant l'année de référence (l'emploi auquel la personne a consacré le plus d'heures de travail pendant l'année). Bien que l'EDTR recueille des données sur tous les emplois occupés par chaque personne pendant l'année, les caractéristiques de tous les autres emplois ne sont pas comprises dans le FMGD de l'EDTR.

Le fichier PERSONNE contient des identificateurs qui permettent à un chercheur de regrouper les personnes en ménages, en familles économiques et en familles de recensement.

Les fichiers à grande diffusion de 1998 ont les tailles suivantes :

Fichier transversal 1998	Nombre d'enregistrements	Nombre de variables	Longueur de l'enregistrement (octets)
Fichier personne	62 211	124	417
Fichier famille économique	32 721	62	314
Fichier famille de recensement	36 482	62	316

3. COMMENT SE SERVIR DU CLICHÉ D'ENREGISTREMENT ET DU DICTIONNAIRE DE DONNÉES

Trois autres fichiers sont fournis pour aider les utilisateurs du fichier à grande diffusion (FGD). Pour chacun des trois fichiers de données (personne, famille économique et famille de recensement) un cliché d'enregistrement, un dictionnaire de données et une distribution à une variable sont fournis. Ces fichiers sont organisés par thèmes et, dans certains cas, par sous-thèmes.

Les colonnes du cliché d'enregistrement sont les suivantes:

Nom de variable dans le fichier à grande diffusion (FGD). Il s'agit du nom de variable dans le fichier de microdonnées. Dans la majorité des cas, c'est le même nom que celui de la base de données interne de l'EDTR. Il a une longueur maximale de huit éléments binaires et est conforme aux règles d'affectation des noms de variable du SAS. Les chiffres qui se trouvent à la fin ou à proximité de la fin du nom de la variable renvoient au tableau source dans la base de données principale de l'EDTR.

Nom dans le dictionnaire de données. C'est le nom de la variable dans la base de données interne de l'EDTR.

Type. Le type indique si la variable est numérique (utilisable dans les opérations mathématiques) ou de type caractère.

Position de début, numéro de séquence et format. Il s'agit de l'emplacement de la variable dans le fichier à grande diffusion. Le format désigne à la fois la longueur (le nombre d'espaces, y compris le signe décimal, dans le cas où il y a des décimales) et le nombre de décimales, le cas échéant. Ainsi, le format d'une variable qui peut avoir une valeur allant de zéro (00,0) à 99,9 sera exprimé de la façon suivante : 4,1. Le format d'une variable qui peut avoir une valeur allant de zéro (00) à 99 sera exprimé de la façon suivante : 2.

Occurrence. Pour les fichiers transversaux, cette colonne correspond à l'année de référence de la variable.

Long nom de variable. Un nom normalisé comporte au maximum 26 caractères et peut être utilisé pour identifier rapidement les variables, étiqueter les tableaux, etc.

Tout en étant encore passablement cryptiques, ces caractères sont considérablement plus révélateurs que le nom de la variable. Toutefois, ce nom plus long exclut évidemment beaucoup de renseignements importants compris dans la description de la variable figurant dans le dictionnaire de données. En résumé, les analystes doivent être prudents lorsqu'ils font des hypothèses concernant la définition de la variable en se basant sur le long nom de variable.

Nombre de catégories. Il s'agit du nombre de catégories que renferme l'ensemble des valeurs relatives à la variable en question. Cette colonne s'applique uniquement aux variables de type « caractère ». Les variables numériques comportent des intervalles, qui sont précisés dans le dictionnaire des données.

Le dictionnaire des données comprend des renseignements complets au sujet de chaque variable de l'enquête sur les trois fichiers. Il fournit, pour chacune d'elles : le nom ainsi que la description ou la définition de la variable, des listes de codes avec des descriptions ou encore la gamme de valeurs qui peuvent être attribuées à la variable, le type de variable, sa longueur (ou son format), et la population à laquelle elle se rapporte, c'est-à-dire à laquelle elle est applicable.

DISTRIBUTIONS À UNE VARIABLE

Ces distributions sont fournies aux utilisateurs des fichiers des microdonnées à grande diffusion afin qu'ils puissent vérifier leur totalisation. Ces distributions se rapportent au fichier à grande diffusion et non à la base de données interne; les distributions sont semblables mais non identiques.

Pour les variables caractères, les fréquences pondérées et non pondérées pour chaque code, incluant les codes réservés, sont fournis. Pour les variables numériques, les valeurs sont divisés en de nombreuses tranches et les fréquences pondérées et non pondérées sont fournies pour chaque tranche. Les valeurs minimum, les valeurs maximum ainsi que la moyenne pondérée sont aussi fournies à l'exception des codes réservés.

Codes réservés. Dans le cadre de l'EDTR des codes réservés ayant une signification particulière ont été adoptés. Il est important de porter attention à ces codes réservés notamment avec les variables numériques. Si vos calculs donnent des résultats qui semblent trop élevés, vérifiez que les codes réservés non pas été inclus dans vos calculs. Les codes réservés, à quelques exceptions près, sont les valeurs les plus

élevés qu'une variable peut prendre. Les codes réservés font l'objet d'une brève explication ci-dessous.

6, 96, 9,6, etc. Hors du champ de l'enquête.

7, 97, 9,7, etc. « Ne sait pas » (le répondant n'avait pas de réponse, ou la valeur a été rejetée pendant le traitement, sans être remplacée).

8, 98, 9,8, etc. Refus (à une question pertinente de l'interview).

9, 99, 9,9, etc. Ne s'applique pas.

4. NOTES ET DÉFINITIONS

DÉFINITIONS DU REVENU

Cette section passe en revue les définitions des principaux concepts de revenu et de leurs composantes. Pour faire ressortir les rapports qui existent entre les divers concepts, l'exposé est articulé autour de la «Classification des sources de revenu», qui figure ci-après sous forme de tableau à la rubrique *Revenu total*.

Revenu total

Revenu de toute provenance (y compris les transferts gouvernementaux) avant déduction des impôts fédéral et provincial. Le revenu total est aussi appelé revenu avant impôt (mais après transferts). Toutes les sources de revenu sont classées dans deux catégories : revenu du marché ou transferts gouvernementaux.

Tableau A : Classification des sources de revenu

Revenu total

 Revenu du marché

 Gains

 Salaires et traitements

 Revenu provenant d'un emploi autonome

 Agricole

Non agricole

Revenu de placements
Pensions de retraite
Autre revenu

Transferts gouvernementaux

Prestation de la Sécurité de la vieillesse et Supplément de revenu garanti/Allocation au conjoint
Prestations du Régime de pensions du Canada/Régime de rentes du Québec
Prestation fiscale pour enfants

Prestations d'assurance-emploi
Indemnités pour accidents du travail
Crédit pour TPS/TVH
Crédits d'impôt provinciaux/territoriaux
Assistance sociale
Autres transferts gouvernementaux

Bien que nous ne présentions pas la motivation sous-jacente au choix de la définition de revenu, nous aborderons quelques inclusions et exclusions importantes.

- Le concept de revenu englobe les revenus que touche un résident du Canada ou qui sont pertinents aux fins de l'impôt sur le revenu au Canada. Le revenu étranger est exclu en partie mais non en totalité.
- Le revenu de retraite reçu durant la retraite sous forme de prestations ou de rentes reçues sur une base régulière est inclus; toutefois, les retraits de régimes privés de pension, notamment de régimes enregistrés d'épargne-retraite (REER), qui sont faits avant la retraite sont exclus.
- Sont exclus les gains en capital réalisés sur des investissements. Cependant, ces gains peuvent être comptabilisés en partie, dans la mesure où ils contribuent au revenu de retraite tel que défini ci-dessus. Le Système de comptabilité nationale du Canada (SCNC), qui est axé sur la production courante et les revenus qui en découlent, exclut autant les pensions de retraite que les gains en capital réalisés.
- Dans le SCNC et la présente classification, l'impôt sur les gains en capital est inclus dans l'impôt sur le revenu, tout comme, d'ailleurs, l'impôt sur les retraits d'un REER. Les gains en capital (part imposable) et les retraits d'un REER sont pris en compte dans le calcul de l'impôt, mais ils ne sont pas inclus dans le revenu total aux fins du SCNC ou de la présente classification.

- Cette classification englobe tous les crédits d'impôt et prestations fiscales remboursables, y compris ceux qui ne font pas partie du revenu total aux fins de l'impôt sur le revenu, notamment les crédits d'impôt et prestations fiscales pour enfants, le crédit pour taxe sur les produits et services/taxe de vente harmonisée, ainsi que les autres crédits d'impôt provinciaux ou territoriaux. Il y a d'autres petites différences entre le revenu total tel que défini ici et le revenu total aux fins de l'impôt sur le revenu (voir «Autre revenu» et «Autres transferts gouvernementaux»).
- Les cotisations versées dans le cadre de deux programmes fédéraux (assurance-emploi et Régime de pensions du Canada/Régime de rentes du Québec) ne sont pas incluses dans l'impôt sur le revenu et ne sont pas non plus déduites du revenu pour déterminer le revenu après impôt. Cependant, le Système de comptabilité nationale du Canada a récemment révisé sa définition des impôts sur la production afin d'y inclure ces cotisations sociales, conformément aux recommandations internationales touchant la comptabilité nationale. À compter de l'année de référence 1999, l'EDTR fournira pour ces éléments des données distinctes.

Revenu du marché

Le revenu du marché est la somme des gains (provenant d'un travail salarié ou autonome), du revenu de placements, du revenu de retraite (régime privé de pension) et des éléments compris dans «Autre revenu». Il correspond au revenu total moins les transferts gouvernementaux. Le revenu du marché est aussi appelé revenu avant impôt et transferts.

Gains

Sont inclus autant les gains découlant d'un travail salarié (salaires et traitements) que ceux provenant d'un travail autonome.

Salaires et traitements

Gains bruts provenant de tous les emplois occupés à titre d'employé, avant les déductions salariales telles que l'impôt sur le revenu, l'assurance-emploi, les régimes de pension, et ceux des propriétaires d'entreprises constituées en société. Sont aussi inclus dans les salaires et traitements le revenu de commissions versées aux commis vendeurs ainsi que le salaire occasionnel gagné en gardant des enfants, en livrant des

journaux, en faisant des ménages, etc. La rémunération des heures supplémentaires est un autre élément inclus.

À compter de la diffusion des données de 1998, les valeurs historiques de l'EFC sur les salaires et traitements seront révisées en ce qui a trait aux indemnités militaires. Tant dans l'EFC que dans l'EDTR, le personnel militaire vivant dans des casernes ne fait pas partie de la population cible contrairement à celui vivant en dehors des casernes. Cependant, les données de l'EFC ont précédemment exclu presque toutes les indemnités militaires. Les familles dont la principale source de revenu était la solde et les allocations militaires étaient exclues avant la publication des données (initialement afin d'assurer une certaine uniformité des données de l'EFC avec celles de l'Enquête sur la population active). Avec les données révisées, ces revenus des familles ont été ajoutés aux données diffusées, rendant les nouvelles données conformes à celles de l'EDTR.

Revenu provenant d'un emploi autonome

Revenu net provenant d'un emploi autonome (à son compte, à titre d'associé dans une société non constituée ou de professionnel indépendant), c'est-à-dire après déduction des dépenses. Les montants négatifs (pertes) sont inclus. Cette mesure comprend le revenu provenant de l'hébergement de chambreurs et de pensionnaires; les paiements pour chambre et pensions versés par des personnes apparentées sont toutefois exclus.

En raison des diverses inclusions, le fait de déclarer un revenu provenant d'un emploi autonome ne signifie pas nécessairement que le déclarant a bel et bien occupé un emploi.

Le revenu provenant d'un emploi autonome se décompose en deux éléments : le revenu d'un emploi autonome agricole et le revenu d'un emploi autonome non agricole. Les personnes qui exploitent leur propre ferme ou une ferme louée, que ce soit à leur compte ou à titre d'associés, doivent déclarer le revenu provenant d'un emploi autonome du secteur agricole. Ce revenu inclut toutes les rentrées de fonds découlant de la vente de produits agricoles ainsi que les paiements d'assistance ou d'appoint de l'État. Sont exclus les revenus en nature.

Revenu de placements

Sont compris dans cette source de revenu les intérêts perçus sur les obligations, les dépôts et les certificats d'épargne de source canadienne ou étrangère, les dividendes découlant d'actions de sociétés canadiennes ou étrangères, les dividendes en espèces provenant de polices d'assurance, le revenu de location net provenant de l'immobilier

ou d'exploitations agricoles, l'intérêt sur les prêts et les hypothèques, le revenu normal provenant d'une succession ou d'un fonds en fiducie, ainsi que les autres revenus de placements. Les gains en capital réalisés sur la vente de biens ne sont pas comptés. Les montants négatifs sont également inclus.

Pensions de retraite

Pensions de retraite de toute source privée — principalement d'un régime d'employeur. Les paiements peuvent prendre diverses formes : rentes, pensions de retraite ou versements d'un FERR (fonds enregistré de revenu de retraite). Les pensions de retraite ne comprennent pas les retraits d'un REER (régime enregistré d'épargne-retraite); cependant, ces retraits sont pris en compte lorsque cela est nécessaire pour estimer certains transferts gouvernementaux et impôts. Dans le cas des données provenant des dossiers administratifs, les sommes retirées d'un REER avant l'âge de 65 ans sont considérées comme des retraits d'un REER, tandis que les montants retirés d'un REER après l'âge de 65 ans sont assimilés à des pensions de retraite. Les pensions de retraite peuvent aussi être appelées revenu de retraite.

Transferts gouvernementaux

Tous les transferts directs faits aux particuliers et aux familles par les administrations fédérale, provinciales et municipales. Voir le tableau «Classification des sources de revenu» pour la liste des transferts gouvernementaux désignés séparément au cours de la dernière année de référence. À noter que beaucoup d'éléments du régime fiscal ont rapport à divers volets de la politique sociale mais ne constituent pas à proprement parler des transferts gouvernementaux. Le régime fiscal recourt à des déductions et à des crédits d'impôt non remboursables, par exemple, pour réduire le montant de l'impôt à payer, sans fournir un revenu *direct*.

Prestation fiscale pour enfants

Institué en 1993, le programme de la prestation fiscale pour enfants remplace deux anciens programmes fédéraux (allocations familiales et crédit d'impôt pour enfants). Il comprend la prestation fiscale canadienne pour enfants et plusieurs prestations fiscales et crédits d'impôt provinciaux et territoriaux englobés dans l'initiative conjointe de la Prestation nationale pour enfants. Est admissible tout citoyen canadien à qui incombe la responsabilité première de veiller aux besoins et à l'éducation d'un ou plusieurs enfants de moins de 18 ans. Sont aussi inclus sous cette rubrique tous les autres

programmes provinciaux ou territoriaux qui procurent un revenu aux familles ayant des enfants.

Sécurité de la vieillesse (SV), Supplément de revenu garanti (SRG) et Allocation au conjoint

La prestation de la Sécurité de la vieillesse (SV) est versée aux résidents du Canada âgés de 65 ans ou plus. Les prestataires de la SV dont le revenu est faible ou nul peuvent aussi recevoir le Supplément de revenu garanti (SRG) fédéral, tandis que leurs conjoints qui sont âgés de 60 à 64 ans (et qui ne sont pas encore admissibles eux-mêmes à la prestation de la SV ou au SRG) touchent l'Allocation au conjoint.

Prestations du Régime de pensions du Canada (RPC) et du Régime de rentes du Québec (RRQ)

Le RPC et le RRQ sont des régimes d'assurance sociale contributifs obligatoires qui constituent une source de revenu de retraite et qui protègent les travailleurs et leur famille en cas de perte de revenu causée par l'invalidité ou le décès.

Prestations d'assurance-emploi

L'assurance-emploi est un programme fédéral comportant les types de prestations suivants : prestations ordinaires d'assurance-emploi, prestations de maladie, prestations de maternité ou parentales et prestations destinées aux personnes qui suivent des cours de formation reconnus ou qui participent à des programmes de création d'emplois ou de partage de poste. Pour être admissible, le prestataire ne doit plus toucher de revenu d'emploi et doit avoir accumulé un nombre minimal de semaines ou d'heures d'emploi assurable au cours des 52 semaines précédant la demande de prestations; d'autres conditions peuvent également s'appliquer. Auparavant, l'assurance-emploi était connue sous le nom d'assurance-chômage.

Assistance sociale

Englobe les nombreux suppléments de revenu provinciaux et municipaux destinés aux particuliers et aux familles. Ces suppléments sont habituellement accordés dans les cas où on ne peut faire appel à aucune autre source d'aide publique.

Indemnités pour accidents du travail

Ce programme vise à protéger tous les travailleurs à temps plein ou à temps partiel contre la perte de salaire causée par un accident du travail ou une maladie professionnelle et à les aider à acquitter les frais médicaux et autres.

Crédit pour taxe sur les produits et services /taxe de vente harmonisée

Institué en 1990 en même temps que la taxe sur les produits et services, ce crédit vise à compenser la TPS/TVH que paient les familles et personnes à faible revenu. En Nouvelle-Écosse, au Nouveau-Brunswick et à Terre-Neuve, le nom a été changé en celui de crédit pour taxe de vente harmonisée en avril 1997, au moment où le volet administratif de la TPS a été fusionné avec la taxe de vente provinciale.

Crédits d'impôt provinciaux/territoriaux

Tous les crédits d'impôt remboursables, sauf les crédits d'impôt pour enfants (inclus sous la rubrique *Prestation fiscale pour enfants*) et le crédit pour TPS/TVH. Certains de ces crédits sont destinés à aider les familles et personnes à faible revenu à payer les taxes foncières, les taxes pour l'éducation, le loyer et les frais de subsistance, etc. L'abattement du Québec, bien que remboursable, n'est pas inclus dans les crédits d'impôt provinciaux mais plutôt dans l'impôt sur le revenu.

Autres transferts gouvernementaux

Transferts gouvernementaux non inclus ailleurs. Il s'agit principalement de tous les autres transferts non imposables. Aux fins de l'EDTR, ces montants sont inclus dans «Autre revenu», en raison notamment de la faible couverture, en vertu du régime fiscal, de tout transfert non imposé. Dans les interviews — tant celles de l'EFC que celles de l'EDTR — il se peut qu'il y ait sous-déclaration de ces transferts, pour lesquels les données sont recueillies au moyen d'une question ouverte. Néanmoins, les types de transfert qui relèvent de cette rubrique sont les suivants : les paiements au titre des programmes de formation non déclarés ailleurs, la pension d'ancien combattant, les pensions destinées aux aveugles et aux personnes handicapées, les paiements reçus de façon régulière des régimes provinciaux d'assurance-automobile (sauf les paiements forfaitaires) et les prestations destinées aux employés de l'industrie des pêches.

Autre revenu

Tous les autres éléments du revenu du marché non inclus ailleurs, notamment les pensions alimentaires. La couverture des autres éléments dépend, jusqu'à un certain point à tout le moins, de la méthode de collecte des données sur le revenu (dossiers administratifs de l'impôt sur le revenu ou interviews). Ces éléments, inclus à la ligne 130 de la déclaration de revenus T1, sont bien couverts. Parmi ces éléments figurent, entre autres, les allocations de retraite (indemnités de départ/cessation d'emploi), les bourses d'études, les paiements forfaitaires d'un régime de pension ou de participation différée aux bénéfices reçus au moment du retrait du régime, la part imposable des prestations de décès autres que celles du RPC ou du RRQ, ainsi que les prestations supplémentaires d'assurance-emploi *non* comprises dans les salaires et traitements.

Impôt sur le revenu

Somme des impôts fédéral et provincial sur le revenu (dus) pour l'année d'imposition. Sont inclus l'impôt sur le revenu, l'impôt sur les gains en capital et l'impôt sur les retraits d'un REER, une fois pris en compte les exemptions, les déductions, les crédits d'impôt non remboursables et l'abattement du Québec remboursable. Dans le cadre de l'Enquête sur la dynamique du travail et du revenu, les données sont puisées à même les dossiers administratifs ou estimées à partir de données globales provenant des dossiers administratifs; on obtient de cette façon de meilleurs résultats que lorsqu'on procède à des interviews.

Revenu après impôt

Revenu total, y compris les transferts gouvernementaux tels que définis plus haut, moins l'impôt sur le revenu.

DÉFINITIONS RELATIVES À LA FAMILLE

Logement

D'une façon générale, un logement est un ensemble de pièces d'habitation. Un logement *privé* est un ensemble distinct de pièces d'habitation ayant une entrée privée. Un logement *collectif* peut être à caractère institutionnel, communautaire ou commercial. Parmi les différents types de logements collectifs, seuls les logements à

caractère communautaire sont visés dans l'EDTR et l'EFC.

Ménage

Un ménage est constitué d'une personne ou d'un groupe de personnes vivant dans un même logement.

Famille économique

Une famille économique est constituée d'un groupe de deux personnes ou plus qui partagent un même logement et qui sont apparentées par le sang, par alliance ou par adoption ou qui vivent en union libre.

Personne seule

Une personne seule est une personne qui vit seule ou avec d'autres personnes avec lesquelles elle n'a aucun lien de parenté, par exemple un compagnon ou une compagne de chambre ou un pensionnaire.

Famille de recensement

La «famille de recensement» correspond à ce qui est couramment appelé la «famille nucléaire» ou «famille immédiate». D'une façon générale, elle se compose d'un époux et d'une épouse (un couple marié) ou d'un couple vivant en union libre avec ou sans enfants, ou de l'un ou l'autre des parents avec un ou plusieurs enfants; de plus, aucun conjoint d'un enfant ni enfant d'un enfant inclus dans la famille de recensement ne vit dans le même ménage.

Les Nations Unies ont modifié la définition susmentionnée, et Statistique Canada l'a adoptée; l'EDTR applique cette nouvelle définition à toutes ses données. Selon cette définition, un «enfant» d'un parent d'une famille de recensement doit avoir moins de 25 ans. De plus, les contraintes antérieures selon lesquelles l'enfant *ne doit jamais* avoir été marié ont été supprimées. Les données tirées de l'EFC sont encore soumises à l'ancienne définition. Bien que l'EDTR et l'EFC définissent différemment la famille de recensement, ces différences n'ont vraisemblablement pas d'incidence sur l'analyse de données de différentes années.

Une personne «hors famille de recensement» peut être une personne vivant seule, vivant avec des personnes non apparentées, ou vivant avec des personnes apparentées mais sans être unie par des liens conjugaux ou par des liens de parent-enfant célibataire (y compris des liens de tutelle).

Par définition, toutes les personnes qui sont membres d'une famille de recensement sont également membre de la même famille économique. Par exemple, un groupe de quatre personnes, constitué d'un couple vivant avec un fils marié et son épouse, serait considéré comme formant deux familles de recensement, de deux personnes chacune, mais seulement une famille économique, de quatre personnes.

Adulte

L'EDTR définit un adulte comme étant une personne de 16 ans ou plus au 31 décembre de l'année de référence, tandis que l'EFC définit un adulte comme étant une personne de 15 ans ou plus au moment de son entrée dans l'échantillon de l'Enquête sur la population active, soit environ six mois avant l'entrevue d'avril. L'incidence de cette différence dans la définition d'un adulte est réputée négligeable.

Revenu de la famille

Le revenu de la famille se compose de l'ensemble des revenus des *adultes* de la famille, selon les définitions susmentionnées. De même, le revenu du ménage se compose de l'ensemble des revenus de tous les adultes du ménage. L'appartenance à une famille ou à un ménage est définie à un point particulier dans le temps, tandis que le calcul du revenu est fondé sur l'année civile complète. Les membres ou «la composition» de la famille peuvent avoir changé durant l'année de référence, mais aucun ajustement n'est fait au revenu de la famille pour tenir compte de tels changements.

L'EDTR définit ménage et famille en fonction des modalités d'habitation au 31 décembre de l'année de référence, tandis que l'EFC les définit en fonction du moment de l'enquête, soit au mois d'avril suivant. Le statut de résident du Canada est établi en fonction de ces mêmes dates. L'écart chronologique à cet égard ne devrait pas avoir d'incidence importante.

Bien que la méthode employée pour recueillir des renseignements sur les liens entre les membres d'un ménage ou l'appartenance à un ménage diffère dans les deux enquêtes, toutes deux devraient produire les mêmes résultats. L'information de l'EFC provient de l'Enquête sur la population active et se fonde sur le lien qui unit chaque personne à une personne particulière, appelée personne de référence. Quant à l'EDTR, l'information recueillie tient compte du lien entre chaque paire de personnes qui composent un ménage.

Chef de famille

La notion de «chef de famille» employée dans l'EFC n'existe pas dans l'EDTR (voir «Soutien économique principal»). À l'encontre de la notion de soutien économique principal appliquée par l'EDTR, la notion de chef de famille repose sur les liens entre ses membres, plutôt que sur la personne qui reçoit le revenu et le type ou la valeur d'un tel revenu. Les règles ci-après déterminent le chef de famille. Seules les deux premières règles s'appliquent aux familles de recensement. Toutes les mentions de liens de mariage renvoient aux liens entre personnes légalement mariées et aux liens entre personnes vivants en union libre.

- Dans les familles se composant d'un couple marié (avec ou sans enfants), le «chef de famille» est l'époux.
- Dans les familles monoparentales avec des enfants célibataires, le «chef de famille» est le parent (le père ou la mère).
- Dans les familles monoparentales avec des enfants mariés, le «chef de famille» est le principal soutien de la famille, ainsi désigné d'après une question de l'enquête.
- Dans les familles autres que les familles époux-épouse ou parent-enfant, le «chef de famille» est généralement l'aîné de la famille.

Soutien économique principal

Cette notion sert dans l'EDTR, tandis que l'EFC applique la notion de «chef de famille». Dans chaque ménage et dans chaque famille, la personne qualifiée de soutien économique principal est celle dont le revenu avant impôt est le plus élevé, sauf dans un cas : un enfant qui vit dans la même famille de *recensement* que son ou ses parent(s) ne peut être désigné comme soutien économique principal de la famille de *recensement* (cette exception ne s'applique pas aux familles économiques). Dans le

cas des personnes dont le revenu total avant impôt est une valeur négative, la valeur absolue du revenu s'applique, pour refléter le fait qu'une telle valeur négative découle habituellement de pertes encourues sur le marché qui ne sont pas censées se reproduire. Dans les rares cas où deux personnes touchent exactement le même revenu, l'aîné devient le soutien économique principal.

Types de famille, y compris les personnes seules

L'EDTR a adopté la classification de base qui sert dans l'EFC, bien que d'autres types de famille puissent être constitués à partir des fichiers internes de l'EDTR. L'EDTR applique la notion de soutien économique principal par opposition à celle de chef de famille, le cas échéant (voir les notes qui suivent la classification), mais il s'agit là d'une différence dont l'incidence est vraisemblablement minime.

Tableau B : Classification des types de famille

Familles économiques, deux personnes ou plus

Familles de personnes âgées

Couples mariés

Autres familles de personnes âgées

Familles autres que de personnes âgées

Couples mariés

Aucune personne gagnant un revenu

Une personne gagnant un revenu

Deux personnes gagnant un revenu

Familles biparentales avec enfants

Aucune personne gagnant un revenu

Une personne gagnant un revenu

Deux personnes gagnant un revenu

Trois personnes ou plus gagnant un revenu

Couples mariés avec d'autres personnes apparentées

Familles monoparentales

Un homme à leur tête

Une femme à leur tête

Aucune personne gagnant un revenu

Une personne gagnant un revenu

Deux personnes ou plus gagnant un revenu

Ensemble des autres familles

Personnes seules

Hommes âgés	Ne gagnant pas de revenu
	Gagnant un revenu
Femmes âgées	Ne gagnant pas de revenu
	Gagnant un revenu
Autres hommes que des hommes âgés	Ne gagnant pas de revenu
	Gagnant un revenu
Autres femmes que des femmes âgées	Ne gagnant pas de revenu
	Gagnant un revenu

Aux fins de la présente classification, les définitions suivantes s'appliquent :

Familles de personnes âgées : le soutien économique principal dans la famille économique est âgé de 65 ans ou plus.

Couple marié/conjoint : les couples mariés comprennent les couples légalement mariés, les personnes vivant en union libre et les couples du même sexe. Cependant, une restriction fondamentale s'applique : pour faire partie de la catégorie «couple marié», il est essentiel que le soutien économique principal soit l'une des deux personnes qui forment le couple marié.

Enfants : le ou les enfants (naturels, par adoption, par alliance ou en foyer nourricier) du soutien économique principal âgés de moins de 18 ans. Les enfants de 18 ans ou plus font partie des «personnes apparentées». Les autres personnes apparentées peuvent aussi faire partie de la famille.

Famille monoparentale : famille qui comprend au moins un enfant selon la définition ci-dessus. Les familles dont le parent est âgé de 65 ans ou plus sont exclues.

Personne apparentée : personne apparentée au soutien économique principal, par le sang, par alliance ou par adoption ou qui vit en union libre avec cette personne.

Autre personne apparentée : une ou plusieurs personnes de la famille économique qui n'est ni le soutien économique principal ni son conjoint ni un de ses enfants âgés de moins de 18 ans.

CONCEPTS ANALYTIQUES

Dollars courants versus dollars constants

On entend par «dollars courants» leur valeur à la période courante. L'expression «dollars constants» renvoie aux dollars de plusieurs années exprimés selon leur valeur («pouvoir d'achat») au cours d'une année, appelée l'année de base. On effectue ce genre d'ajustement en vue d'éliminer les effets des changements de prix généraux. Les dollars courants sont convertis en dollars constants au moyen d'un indice des fluctuations des prix. L'indice dont on se sert le plus souvent pour le revenu des ménages ou le revenu familial, à condition qu'aucune utilisation spécifique du revenu ne soit précisée, est l'Indice des prix à la consommation (IPC), qui reflète les habitudes de dépenses moyennes des consommateurs au Canada.

Le tableau suivant présente les taux annuels de l'Indice des prix à la consommation. Si vous voulez convertir les dollars courants de n'importe quelle année en dollars constants, vous devez les diviser par l'indice de l'année en question et les multiplier par l'indice de l'année de base que vous avez choisie (n'oubliez pas que le numérateur renferme la valeur de l'indice de l'année à laquelle vous voulez convertir les dollars courants). Par exemple, selon l'indice, la somme de 10 000 \$ en 1997 correspondrait à la somme de 10 092 \$ en *dollars constants de 1998* ($10\ 000\ \$ \times 108,6/107,6 = 10\ 092\ \$$).

Tableau C : Indice des prix à la consommation, taux annuels, 1992=100

1980	52,4	1989	89,0
1981	58,9	1990	93,3
1982	65,3	1991	98,5
1983	69,1	1992	100,0
1984	72,1	1993	101,8
1985	75,0	1994	102,0
1986	78,1	1995	104,2
1987	81,5	1996	105,9
1988	84,8	1997	107,6
		1998	108,6

Soutien économique/bénéficiaire d'un revenu

Le soutien économique est une personne qui a touché un revenu d'un emploi

(traitements et salaires) ou d'un travail autonome durant l'année de référence. On entend habituellement par bénéficiaire d'un revenu une personne qui a reçu un revenu positif (ou négatif) de tous genres.

Revenu moyen

Le revenu moyen est calculé comme le revenu total ou «global» divisé par le nombre d'unités de la population. Il permet de suivre facilement la tendance du revenu global tout en apportant les corrections qui s'imposent compte tenu des changements de la taille de la population.

L'utilisation du revenu moyen à des fins d'analyse comporte deux inconvénients. D'abord, comme le revenu de tout le monde est calculé, la moyenne est sensible aux valeurs extrêmes : des valeurs inhabituelles de revenus élevés auront un impact majeur sur l'estimation du revenu moyen, tandis que des valeurs inhabituelles de faibles revenus, c'est-à-dire des valeurs hautement négatives, le feront baisser. (Voir aussi «Bénéficiaires versus non-bénéficiaires» et «Valeurs négatives».) Puis, cela ne donne aucune indication sur la répartition du revenu entre les membres de la population. À ce propos, on peut utiliser des mesures comme les quintiles, les déciles ou les coefficients de Gini.

Bénéficiaires versus non-bénéficiaires (valeurs de zéro)

Pour chaque tableau indiquant des revenus moyens, on doit s'interroger à savoir si les non-bénéficiaires de ce genre de revenu sont inclus ou exclus de la population. Dans le cas du revenu familial total, il importe peu d'inclure ou d'exclure les unités dont le revenu est zéro, car très peu de familles disposent d'aucun revenu. Cependant, pour ce qui est du montant moyen des gains tirés d'un travail autonome, la valeur ne sera pas du tout la même si l'on inclut les personnes qui n'étaient pas travailleurs autonomes. Les valeurs de zéro sont incluses dans tous les tableaux portant sur les trois principaux concepts de revenu (revenu du marché, total et après impôt), le transferts gouvernementaux ou les impôts. Les valeurs nulles sont exclues aux tableaux 404 et 407.

Valeurs négatives

Les sommes négatives déclarées comme revenu peuvent provenir de deux sources : les pertes nettes découlant d'un travail autonome (les dépenses excèdent les recettes) ou les pertes nettes sur placements (les pertes excèdent les gains). Comme pour les

valeurs de zéro, les valeurs négatives peuvent considérablement influencer sur les résultats. En général, dans les tableaux de revenu publiés, on traite les valeurs négatives comme les valeurs positives. Il y a toutefois quelques exceptions : pour le calcul des coefficients de Gini et l'écart de faible revenu, les valeurs négatives sont converties à zéro, et dans le calcul du principal soutien économique d'une famille ou d'un ménage, on retient plutôt la valeur absolue (voir «Soutien économique principal» sous la rubrique «Définitions relatives à la famille»).

Quintiles et déciles

Les quintiles de revenu constituent une façon appropriée de catégoriser les unités d'une population donnée du revenu inférieur au revenu supérieur dans le but de tirer des conclusions sur la situation *relative* des gens qui se situent en bas ou au milieu de l'échelle. Plutôt que d'utiliser des tranches de revenu fixes, comme c'est le cas dans une répartition typique de revenu, on fixe la taille de chaque groupe de population.

D'abord, toutes les unités de la population, qu'il s'agisse de personnes ou de familles, sont classées de la plus faible à la plus élevée selon la valeur de leur revenu d'un type particulier, comme le revenu après impôt. Puis, la population est divisée en cinq groupes comprenant un nombre égal d'unités, appelées les quintiles. De manière analogue, le fait de diviser la population selon le revenu en 10 groupes – chaque groupe comprenant le même nombre d'unités – produit des déciles.

La plupart des analyses doivent porter sur les gens appartenant à différents quintiles *au sein* d'une distribution. On doit être prudent quand on fait des comparaisons entre des quintiles qui proviennent de différentes distributions parce que si on utilise des concepts différents relatifs au classement des unités de la population et du revenu, ceci pourrait avoir une incidence importante sur les résultats. On doit s'attendre à ce que cela change à la fois les tranches de revenu représentées par chaque quintile et les personnes qui composent chaque quintile.

Revenu médian

Le revenu médian est la valeur selon laquelle la moitié des unités de la population ont des revenus inférieurs et la moitié, des revenus supérieurs. Pour calculer la valeur médiane du revenu, les unités sont classées de la plus faible à la plus élevée selon leur revenu et séparées en deux groupes de même taille. La valeur qui sépare ces groupes est le revenu médian. Elle correspond au 50^e centile.

Parce que le revenu médian correspond exactement au milieu de la distribution de revenu, il n'est pas, contrairement à la moyenne, touché par les valeurs de revenu extrêmes. En ce sens la médiane est utile, car elle permet de minimiser l'effet de valeurs élevées de manière inhabituelle qui sont attribuées à relativement très peu de personnes.

Comme les distributions de revenu sont en général asymétriques vers la gauche – autrement dit, concentrées dans la partie inférieure de l'échelle – le revenu médian est habituellement inférieur au revenu moyen.

Taux implicite des transferts gouvernementaux ou impôts

Le taux implicite des transferts ou des impôts, selon le cas, permet de montrer l'importance relative des transferts reçus ou des impôts payés à l'égard de personnes ou de familles différentes. On parle aussi de taux effectif d'imposition, par exemple. Pour une personne ou une famille donnée, le taux implicite ou effectif est le montant des transferts ou des impôts exprimés en pourcentage de leur revenu, habituellement le revenu du marché, le revenu total ou le revenu après impôt. La moyenne pour une population donnée est la moyenne de cette valeur telle qu'elle est calculée pour chaque unité.

Ajustement pour la taille de la famille (échelle d'équivalence)

Quand on compare les revenus familiaux pour étudier des éléments comme le revenu adéquat ou le statut socio-économique, on tient souvent compte de la taille de la famille. Fondamentalement, il ne suffit pas de connaître la somme déclarée comme revenu pour avoir un portrait du bien-être économique d'une famille, il faut aussi connaître le nombre de personnes qui la compose. On a analysé le revenu familial à partir de deux approches. La première consiste à produire des données selon le genre d'unités familiales détaillées, de sorte qu'au sein d'un genre d'unités familiales données, les différences dans la taille de la famille ne sont pas significatives. De fait, de nombreuses mesures du revenu ont été recoupées selon le genre d'unités familiales détaillées dans les tableaux publiés.

On peut aussi ajuster le *montant du revenu* pour tenir compte de la taille de la famille, à des fins d'analyse seulement. Le principal défi de cette approche consiste à sélectionner un élément correcteur approprié. On peut prétendre, toutefois, qu'il vaut mieux ajuster dans une certaine mesure que de ne pas ajuster du tout.

La méthode la plus simple est d'utiliser le revenu par habitant, c'est-à-dire, de diviser le

revenu familial par la taille de la famille. Le revenu par habitant a toutefois des limites : il a tendance à sous-estimer le bien-être économique des grandes familles comparativement à celui des petites familles. Il en est ainsi parce que le revenu par habitant suppose que les coûts de la vie sont les mêmes pour chaque membre de la famille, alors que certains coûts, principalement ceux liés au logement, diminuent proportionnellement selon la taille de la famille (ils peuvent aussi être moins élevés pour les enfants que pour les adultes). Par exemple, on peut soutenir que les frais de logement pour un couple d'adultes mariés sans enfants ne sont pas supérieurs à ceux d'un adulte vivant seul.

Pour tenir compte de telles économies d'échelle, on se sert fréquemment d'une «échelle d'équivalence» qui permet d'ajuster le revenu familial. L'échelle d'équivalence constitue un ensemble de facteurs *décroissants* attribués au premier membre, au deuxième membre, etc. Elle ne suppose pas implicitement des coûts égaux pour les autres membres de la famille, comme c'est le cas selon l'approche du revenu par habitant. Le montant du revenu rajusté pour la famille est calculé en divisant la valeur du revenu par la somme des facteurs attribués à chaque membre.

Il n'y a pas d'échelle d'équivalence unique au Canada. Celle dont on se sert dans les tableaux de revenu publiés et dans des concepts comme la mesure de faible revenu (MFR) a toutefois atteint un degré d'acceptation élevé. Dans cette échelle d'équivalence, les facteurs sont les suivants :

- la personne la plus vieille de la famille reçoit un facteur de 1,0;
- la personne suivante en âge reçoit un facteur de 0,4;
- tous les autres membres de la famille âgés de 16 ans et plus reçoivent chacun un facteur de 0,4;
- tous les autres membres de la famille de moins de 16 ans reçoivent un facteur de 0,3.

Par exemple, cela se traduit en un facteur total pour la division du revenu de seulement 1,4 pour un couple marié plutôt que de 2,0 (la taille de la famille). Une famille dont le revenu total est de 56 000 \$ serait considérée comme ayant un niveau de vie équivalent à celui d'un adulte vivant seul dont le revenu est de 40 000 \$, comparativement à un adulte dont le revenu est de 28 000 \$ selon le calcul par habitant.

Coefficient de Gini

Le coefficient de Gini, tel qu'il s'applique aux revenus, mesure le degré d'inégalité dans une distribution de revenus. Les coefficients de Gini sont publiés pour diverses mesures de revenu comme le revenu du marché, le revenu total et le revenu après impôt, et servent à comparer l'uniformité de la répartition du revenu entre différentes mesures du revenu au sein de diverses populations ou à l'intérieur de la même population au fil du temps.

Les valeurs du coefficient de Gini peuvent varier de 0 à 1. Une valeur de zéro indique que le revenu est également divisé entre les membres de la population : toutes les unités recevant exactement le même montant de revenu. À l'extrême opposé, un coefficient de Gini de 1 dénote une distribution parfaitement inégale au sein de laquelle une unité possède l'ensemble du revenu de l'économie. Une diminution de la valeur du coefficient de Gini peut, dans une large mesure, être interprétée comme une diminution de l'inégalité, et vice versa. Sans calcul, mentionnons qu'à partir des données de l'EDTR ou de l'EFC, une différence de 0,01 ou plus entre deux coefficients de Gini est considérée statistiquement significative.

DÉFINITIONS DU FAIBLE REVENU

La présente section donne une description détaillée des seuils de faible revenu (SFR), des taux ainsi que de la notion connexe de l'écart de faible revenu. Elle contient également une brève description de la mesure fondée sur le panier de consommation, pour laquelle des données sont recueillies pour l'année 1999. Nous joignons également en annexe un article publié antérieurement intitulé «À propos de la pauvreté et du faible revenu».

Seuil de faible revenu (SFR)

Les seuils de faible revenu (SFR) sont établis au moyen de données tirées de l'Enquête sur les dépenses des familles, maintenant appelée Enquête sur les dépenses des ménages. Ces seuils indiquent à quel niveau de revenu une famille peut se trouver dans le besoin parce qu'elle doit consacrer une plus grande partie de son revenu à l'achat de nécessités que la famille moyenne de taille similaire. De façon plus particulière, le seuil est défini comme étant le revenu en deçà duquel une famille est susceptible de dépenser 20 points de pourcentage de plus de son revenu pour la nourriture, le logement et l'habillement que la famille moyenne. Il existe des seuils

distincts pour sept tailles de famille – de la personne vivant seule aux familles comptant sept membres ou plus – ainsi que pour cinq tailles de région de résidence – des régions rurales aux régions urbaines comptant une population supérieure à 500 000 habitants. Pour obtenir de plus amples renseignements, veuillez vous reporter à l'article intitulé «À propos de la pauvreté et du faible revenu». Cet article, rédigé par le statisticien en chef du Canada, se trouve à la fin de la présente section.

Calcul des seuils de faible revenu

La première étape dans la production d'une série de seuils de faible revenu consiste à calculer la proportion du revenu qu'une famille consacre en moyenne à la nourriture, au logement et à l'habillement. L'Enquête sur les dépenses des familles de 1992 a révélé que, en moyenne, les familles dépensent 44 % de leur revenu après impôt (et 35 % de leur revenu total «avant impôt») pour l'achat de ces nécessités. Ensuite, on ajoute 20 points de pourcentage, ce qui donne 64 % du revenu après impôt. Ce calcul est effectué en fonction de l'hypothèse qu'une famille qui dépense plus que cette proportion de son revenu pour l'achat de nécessités se trouve en beaucoup plus mauvaise posture que la moyenne. La dernière étape consiste à examiner la répartition du revenu selon les dépenses et à déterminer, au moyen d'une droite de régression, le niveau de revenu à partir duquel une famille a tendance à dépenser 20 points de pourcentage de plus que la moyenne pour l'achat de nécessités comme la nourriture, le logement et l'habillement.

Mise à jour des seuils de faible revenu et changement de l'année de base

Deux années de référence jouent un rôle dans le calcul d'une série de seuils de faible revenu : l'année de base et l'année de référence du revenu. L'année de base fournit le montant dépensé en moyenne pour la nourriture, le logement et l'habillement. Ce montant en pourcentage est utilisé pour dériver une série de seuils à mettre en rapport avec les données sur le revenu de cette année. On peut obtenir des seuils pour d'autres années de référence du revenu en appliquant le taux d'inflation de l'Indice des prix à la consommation (IPC) correspondant à la série de base des seuils.

L'utilisation de l'IPC pour effectuer une mise à jour des seuils permet de tenir compte de l'inflation, mais ne reflète aucun changement qui pourrait être survenu dans les dépenses moyennes pour des nécessités. Dans le passé, Statistique Canada a mis au point une nouvelle série de seuils après chaque Enquête sur les dépenses des familles. On se réfère à ces seuils comme à des «bases» parce que les dépenses moyennes pour

des nécessités au cours de cette année de base ont servi au calcul des seuils. Les deux plus récentes années de base utilisées sont 1992 et 1986. Les seuils fondés sur 1992 sont ceux qui sont le plus couramment utilisés et ils sont disponibles pour les années de référence du revenu à partir de 1980.

Taux de faible revenu

Les taux de faible revenu peuvent être calculés pour des personnes ou des familles. Dans l'un ou l'autre des cas, le revenu qui est comparé au seuil est le revenu de la famille économique entière. L'expression «personnes à faible revenu» devrait être interprétée comme désignant les personnes faisant partie d'une famille à faible revenu et les personnes vivant seules dont le revenu tombe sous le seuil de faible revenu. De la même façon, par «enfants à faible revenu», on entend les «enfants qui vivent dans des familles à faible revenu». Autrement dit, tous les membres d'une famille économique ont le même statut de faible revenu, mais ils sont comptés séparément au moment du calcul des taux de faible revenu basés sur des personnes.

Dans le calcul des taux de faible revenu, on utilise la taille de la famille et la taille de la région de résidence afin de trouver le seuil approprié. Le revenu familial est ensuite comparé à ce seuil. Lorsque l'unité pour laquelle un taux de faible revenu est dérivé est la famille, la famille est comptée si son revenu est inférieur à ce seuil. Dans le cas où l'unité d'analyse est la personne, on considère chacun des membres d'une famille comme étant à faible revenu si leur revenu familial est inférieur à ce seuil.

Utilisation des SFR après impôt et avant impôt

La part moyenne du revenu que les familles consacrent à la nourriture, au logement et à l'habillement occupe une place prépondérante dans le calcul des seuils de faible revenu et constitue sans aucun doute une mesure utile du bien-être économique quelle que soit la notion de revenu utilisée. La décision d'opter pour le revenu après impôt ou le revenu total – ou même le revenu du marché – dépend de si l'on désire tenir compte ou non du pouvoir d'achat additionnel que confèrent les transferts gouvernementaux et de la réduction de ce pouvoir d'achat découlant de la nécessité de payer des impôts.

Dans le passé, Statistique Canada a produit deux séries de seuils de faible revenu et les taux correspondants : ceux fondés sur le revenu total (c'est-à-dire le revenu incluant les transferts gouvernementaux, avant la déduction de l'impôt sur le revenu) et ceux fondés sur le revenu après impôt. Les taux de revenu total, appelés «taux avant

impôt», étaient mieux connus surtout parce que le cycle de production de l'enquête les rendaient disponibles avant ceux des taux après impôt.

À compter de la publication des données de 1998, deux séries de taux sont disponibles simultanément. Les taux après impôt figurent dans la partie analytique de cette publication. On a choisi de mettre en évidence les taux après impôt et ce, pour deux raisons principales.

D'une part, l'impôt sur le revenu et les transferts constituent deux mécanismes de redistribution du revenu. Les taux de faible revenu calculés avant impôt ne reflètent qu'en partie l'incidence totale de la redistribution découlant du système fiscal et de transferts du Canada, puisqu'ils incluent l'effet des transferts mais non l'effet de l'impôt sur le revenu. D'autre part, étant donné que l'achat de nécessités est effectué avec des dollars après impôt, il est logique d'utiliser le revenu après impôt des gens pour tirer des conclusions au sujet de leur bien-être économique global.

Une note au sujet du calcul des seuils de faible revenu avant impôt par rapport aux seuils après impôt : la dérivation de chaque série de seuils est effectuée de façon indépendante. Il n'y a pas de relation simple, comme le montant moyen d'impôts payables, qui distingue les deux niveaux. On effectue plutôt le calcul total des seuils à deux reprises – à la fois sur une base avant impôt, puis après impôt.

Différences dans les taux après impôt et avant impôt

Les seuils de faible revenu après impôt ainsi que les taux après impôt qui en résultent ont été publiés à partir de 1980. Le nombre de personnes tombant sous ces seuils est toujours demeuré plus faible sur une base après impôt qu'avant impôt. Ce résultat peut sembler illogique à première vue, étant donné que le revenu après impôt ne peut pas être supérieur à celui avant impôt, puisque tous les transferts, y compris les crédits d'impôts remboursables, sont inclus dans la définition du revenu total «avant impôt». Toutefois, une mesure relative du faible revenu comme le SFR, est susceptible d'engendrer un tel résultat dans le cadre de tout système d'imposition progressif sur le revenu (c.-à-d. un système dans lequel les contribuables ayant des revenus plus élevés sont imposés à un taux supérieur à celui qui s'applique aux personnes dont le revenu est plus faible). En effet, des taux d'imposition «progressifs» engendrent souvent une distribution du revenu plus comprimée. Par conséquent, certaines familles se situant dans la catégorie du faible revenu avant que l'on tienne compte des impôts se retrouvent en *relativement* meilleure position lorsque le calcul est basé sur le revenu après impôt et, selon ce critère, ne figurent pas parmi les familles à faible revenu.

Écart de faible revenu

L'écart de faible revenu, appelé antérieurement «revenu déficitaire» représente le manque à gagner d'une famille à faible revenu par rapport au seuil de faible revenu pertinent. Pour les fins du calcul de cet écart, les revenus négatifs sont traités comme zéro.

L'écart de faible revenu peut également être exprimé en termes relatifs. Par exemple, une famille ayant un revenu de 15 000 \$ et dont le seuil de faible revenu pertinent est de 20 000 \$ aurait un écart de faible revenu de 5 000 \$ et un écart de faible revenu relatif de 25 %.

L'écart de faible revenu moyen est obtenu en prenant la somme du manque à gagner de chacune des familles à faible revenu et en divisant par le nombre de ces familles.

Mesure fondée sur un panier de consommation

Développement des ressources humaines Canada travaille en collaboration avec les ministères des services sociaux des provinces et des territoires à établir une «mesure fondée sur un panier de consommation» (MPC). Cette approche vise à établir le coût d'un panier de consommation de biens et de services nécessaires comprenant notamment la nourriture, le logement, l'habillement et le transport ainsi qu'un multiplicateur pour couvrir d'autres biens essentiels. Les résultats obtenus serviront à définir les niveaux de revenu nécessaires pour couvrir le coût du panier de consommation.

Le même argument utilisé pour justifier l'utilisation des taux de faible revenu après impôt peut également servir à légitimer ce choix du revenu après impôt pour comparer les seuils établis par la mesure fondée sur le panier de consommation. C'est-à-dire qu'une mesure du bien-être devrait tenir compte du montant qui est réellement disponible pour les dépenses. La notion de revenu proposée à des fins de comparaison avec les seuils de la mesure fondée sur le panier de consommation va même plus loin que celle du revenu après impôt en déduisant également d'autres dépenses obligatoires telles les pensions alimentaires, les frais de garde d'enfants liés au travail et les cotisations de l'employé à des fonds de pension et à l'assurance-emploi. Statistique Canada recueille les données nécessaires en vue de produire les taux de la mesure fondée sur le panier de consommation à partir de l'année de référence 1999.

Ce type de mesure est souvent qualifiée de mesure «absolue» même si, de toute

évidence, il est nécessaire d'exercer un certain jugement lorsqu'il s'agit de préciser le contenu du panier de biens et de services. Néanmoins, le seuil est absolu dans le sens où il ne dépend pas directement de la répartition du revenu.

À propos de la pauvreté et du faible revenu

Ivan P. Fellegi

Statisticien en chef du Canada

Tout récemment, les médias ont traité de façon exhaustive des seuils de faible revenu de Statistique Canada et de leur lien avec la mesure de la pauvreté. Le débat gravite autour de l'utilisation des seuils de faible revenu comme seuils de pauvreté, même si Statistique Canada affirme clairement depuis leur diffusion, il y a plus de 25 ans, qu'ils n'en sont pas. Étant donné la grande attention dont cette question fait l'objet depuis quelque temps, Statistique Canada a saisi l'occasion de réitérer sa position sur le sujet.

Bien des gens et des organisations, tant au Canada qu'à l'étranger, veulent tout naturellement savoir combien de personnes et de familles vivent dans la «pauvreté» et comment leur nombre évolue. Devant ce besoin, différents groupes ont, à différents moments, élaboré des mesures diverses censées diviser la population en deux groupes : les gens pauvres et ceux qui ne le sont pas.

Malgré ces efforts, aucune définition de la pauvreté n'a encore été acceptée à l'échelle internationale, contrairement à d'autres mesures comme celle de l'emploi, du chômage, du produit intérieur brut, des prix à la consommation et du commerce international notamment. Cela n'est pas surprenant étant donné l'absence d'un consensus à l'échelle internationale sur ce qu'est la pauvreté et comment on devrait la mesurer. Un tel consensus a précédé l'établissement de toutes les autres normes internationales.

L'absence d'une définition acceptée à l'échelle internationale indique en outre qu'on ne sait trop si une définition internationale normalisée devrait permettre de faire des comparaisons du bien-être entre les pays à la lumière d'une telle norme ou s'il y aurait lieu de fixer des seuils de pauvreté selon les normes en vigueur dans chaque pays.

Parmi les seuils de pauvreté proposés, il y a eu notamment des mesures relatives (vous êtes pauvre si vos moyens sont modestes comparativement à ceux d'autres personnes au sein de votre population) et des mesures absolues (vous êtes pauvre si vous n'avez pas les moyens d'acheter un panier particulier de biens et services jugés essentiels). Les deux approches font appel à des choix subjectifs et aboutissent forcément à des choix arbitraires.

Dans le cas du revenu relatif, la décision fondamentale à prendre consiste à déterminer

quelle fraction du revenu global moyen ou médian constitue une situation de pauvreté. La moitié? Le tiers? Une autre proportion? Dans le cas du revenu absolu, on doit poser un nombre beaucoup plus grand de jugements individuels pour établir un seuil de pauvreté. Avant de calculer le revenu nécessaire à l'achat des «nécessités» de la vie, il faut d'abord décider de ce qui est une «nécessité» en matière de nourriture, d'habillement et de logement et d'une multitude d'autres achats allant des déplacements au matériel de lecture.

La difficulté sous-jacente tient au fait que la notion de pauvreté est intrinsèquement liée à l'atteinte d'un consensus social à un moment particulier dans un pays donné. Une personne qui s'en tire passablement bien selon les normes d'un pays en développement pourrait très bien être considérée comme désespérément pauvre au Canada. Et même à l'intérieur d'un pays, la perspective change avec le temps. Ainsi, un niveau de vie jugé acceptable au siècle dernier pourrait très bien sembler inacceptable aujourd'hui.

C'est le processus politique qui permet aux sociétés démocratiques d'obtenir des consensus sociaux sur des questions de nature intrinsèquement subjective. Or, ce processus ne relève certainement pas du bureau national de la statistique du Canada qui est fier de son objectivité et dont la crédibilité repose sur la mise en pratique de cette objectivité.

Au Canada, le Groupe de travail fédéral, provincial, territorial sur la recherche et l'information dans le domaine du développement social a été mis sur pied pour instaurer une façon de définir et de mesurer la pauvreté. Créé par Développement des ressources humaines Canada et les ministres des services sociaux de diverses instances, ce groupe a proposé une mesure préliminaire de la pauvreté fondée sur un panier de consommation — un panier dont les biens et services sont marqués d'un prix. Le seuil de pauvreté se fonderait sur le revenu nécessaire pour acheter les articles contenus dans ce panier.

Lorsque les gouvernements auront formulé une définition, Statistique Canada s'emploiera à estimer le nombre de personnes dites pauvres selon cette définition. Cette tâche serait certainement respectueuse de son mandat et de son souci d'objectivité. Entre-temps, Statistique Canada ne mesure pas et ne peut pas mesurer le seuil de «pauvreté» au Canada.

Depuis bon nombre d'années, Statistique Canada publie une série de mesures appelées

«seuils de faible revenu». Nous rappelons régulièrement et sans cesse la grande différence qu'il y a entre ces seuils et les mesures de la pauvreté. Les seuils de faible revenu s'obtiennent à l'aide d'une méthodologie logique et bien définie qui permet de déterminer qui s'en tire beaucoup moins bien que la moyenne. Bien entendu, s'en tirer beaucoup moins bien que la moyenne ne signifie pas nécessairement qu'on soit pauvre.

Néanmoins, en l'absence d'une définition convenue de la pauvreté, ces statistiques ont été utilisées par de nombreux analystes pour étudier les caractéristiques des familles qui, toutes proportions gardées, sont les plus démunies au Canada. Ces mesures nous ont permis de signaler d'importantes tendances telles que la composition changeante de ce groupe au fil des ans. Par exemple, les personnes âgées étaient de loin le groupe le plus fortement représenté dans la catégorie des personnes à «faible revenu» il y a 20 ou 30 ans, alors que, plus récemment, les familles monoparentales ayant à leur tête une femme ont vu leur proportion s'accroître de façon importante.

Ces faits et d'autres renseignements ont été considérés comme utiles par bien des gens du gouvernement et de l'extérieur de la fonction publique. Par conséquent, à l'issue d'une vaste consultation publique tenue par Statistique Canada il y a 10 ans, c'est presque à l'unanimité qu'on nous a demandé de continuer à publier nos analyses du faible revenu. De plus, en l'absence d'une méthodologie de rechange généralement acceptée, la majorité des personnes consultées ont insisté pour que nous continuions à utiliser nos définitions actuelles.

Faute d'un consensus social, sanctionné par l'appareil politique, sur les personnes qu'il y aurait lieu d'appeler «pauvres», certains groupes et individus utilisent les seuils de faible revenu de Statistique Canada comme une définition de facto de la pauvreté. Nous n'avons rien à redire tant et aussi longtemps que cela représente leur propre opinion de la façon dont la pauvreté devrait être définie au Canada : tout le monde a droit à ses idées. Mais cela ne représente certainement pas le point de vue de Statistique Canada sur la façon dont il conviendrait de définir la pauvreté.

5. LIGNES DIRECTRICES POUR L'ANALYSE ET LA PRÉSENTATION

Application de facteurs de pondération

Les microdonnées des fichiers à grande diffusion ne sont pas pondérées. Il est du ressort des utilisateurs des données d'appliquer les poids appropriés compte tenu des résultats qu'ils veulent produire. Si l'on n'applique pas les poids appropriés, les estimations effectuées à partir des microdonnées ne peuvent être considérées comme représentatives de la population observée, et ne correspondront pas à celles que produirait Statistique Canada. On retrouve les poids sous la variable «contrôle de l'échantillon». Dans le guide de l'utilisation des microdonnées de l'enquête transversale de l'EDTR, la variable de poids est ICSWT26.

Lignes directrices pour l'arrondissement

Une fois qu'il a été déterminé que les résultats obtenus sont fiables, le niveau d'arrondissement correspond au niveau de précision des données. Les lignes directrices qui suivent devraient être utilisées pour l'arrondissement :

- Les estimations de sous-groupes de population devraient être arrondies à la centaine près ;
- Les taux et les pourcentages devraient être arrondis à la décimale près.

Il convient de souligner que tous les calculs doivent être faits à partir d'éléments non arrondis, puis arrondis au moyen de la technique d'arrondissement classique.

Dans la technique d'arrondissement, si le premier ou le seul chiffre à supprimer se situe entre 0 et 4, le dernier chiffre à conserver ne change pas. Si le premier ou le seul chiffre à supprimer se situe entre 5 et 9, on augmente de 1 la valeur du dernier chiffre à conserver. Par exemple, selon la technique d'arrondissement classique à la centaine près, une estimation de 49 448 serait arrondie à 49 400, et une estimation de 49 252, à 49 300. Le chiffre 1,78 % serait arrondi à 1,8 %.

Valeurs manquantes et codes réservés

Il existe différents types de valeurs manquantes dans le fichier.

Si le champ de la variable ne s'étend pas à un sous-groupe particulier de population, il n'y a pas de valeur valide pour ce sous-groupe, et les valeurs fournies prennent la forme suivante : 9, 99, 9,9 et ainsi de suite, ce qui indique que la variable ne s'applique pas. La population admissible pour chaque variable du fichier est énoncée dans le dictionnaire des données.

Des valeurs peuvent être absentes de certains enregistrements, du fait qu'aucune valeur valide n'est disponible, même si la variable s'applique. Il se peut que le répondant n'ait pas fourni les renseignements, ou encore que ceux-ci aient été rejetés en cours de traitement, et que la valeur n'ait pas été imputée. Ces valeurs manquantes apparaissent avec un code comme 7, 97, 9,7 et ainsi de suite, selon le format. Pour certaines variables, le nombre de valeurs manquantes a été réduit au moyen de l'imputation. Les valeurs manquantes relatives aux variables sur le revenu ont été entièrement imputées, mais la plupart des autres variables comportent des valeurs manquantes.

Le traitement des valeurs manquantes de cette dernière catégorie dépend du type d'analyse effectué et de la portée des données manquantes. Même si la solution finale pourrait consister à exclure de l'analyse les enregistrements auxquels il manque des valeurs, on devrait tout d'abord procéder à un examen pour évaluer les répercussions des valeurs manquantes sur la représentativité globale des données. Se peut-il qu'un biais découle des données manquantes, par exemple, les (autres) caractéristiques des personnes pour lesquelles il manque des valeurs diffèrent-elles de celles de la partie observée de l'échantillon? Il peut être nécessaire de tenir compte, d'une façon ou d'une autre, des répercussions possibles. Dans tous les cas, lorsque les analystes publient leurs résultats, ils devraient indiquer pour quelles variables les enregistrements qui ont des valeurs manquantes ont été exclus.

Enfin, on aura attribué à quelques valeurs le code 8, 98, 9,8, etc. Il s'agit des refus de répondre à certaines questions de l'interview.

6. LIGNES DIRECTRICES POUR LA DIFFUSION (QUALITÉ DES DONNÉES)

Les utilisateurs de microdonnées devraient appliquer les règles d'évaluation de la qualité des données figurant ci-dessous à toutes les estimations qu'ils produisent et ne devraient retenir que celles qui répondent aux critères s'appliquant à la diffusion. Les estimations qui ne répondent pas à ces critères ne sont pas fiables.

Introduction

Les lignes directrices pour la diffusion et la publication s'appuient sur le concept de la "variabilité d'échantillonnage" afin de déterminer si les estimations tirées des microdonnées sont fiables. La variabilité d'échantillonnage peut être définie comme l'erreur dans les estimations qui découle du fait qu'on effectue l'enquête auprès d'un échantillon plutôt que de l'ensemble de la population. Le concept de l'«erreur-type» et les mesures connexes du «coefficient de variation» et de l'«intervalle de confiance» fournissent une indication de la taille de la variabilité d'échantillonnage.

L'erreur-type et le coefficient de variation ne servent pas à mesurer les biais systématiques des données d'enquêtes qui pourraient avoir des répercussions sur les estimations. Ils sont plutôt fondés sur l'hypothèse que les erreurs d'échantillonnage suivent une distribution normale de probabilités.

Sous réserve de cette hypothèse, il est possible d'estimer dans quelle mesure les divers échantillons qui ont le même plan et le même nombre d'observations pourraient aboutir à des résultats différents. Cela donne une idée de la marge d'erreur susceptible d'être comprise dans les estimations dérivées de notre échantillon unique.

Pour une description détaillée des mesures de la variabilité d'échantillonnage, voir A. Satin et W. Shastry, *L'échantillonnage: un guide non mathématique*, Statistique Canada, produit n° 12-602F au catalogue.

Taille minimum des estimations destinées à la diffusion

De façon générale, plus l'échantillon est petit, plus la variabilité d'échantillonnage est grande. Parallèlement, les estimations concernant de petits sous-groupes de population

sont moins fiables que celles relatives à des sous-groupes importants. La taille minimum admise des estimations, aussi appelée seuil de diffusion, permet de déterminer rapidement si une estimation peut être diffusée, avant d'appliquer les tests plus rigoureux qui reposent sur le coefficient de variation. Les seuils de diffusion sont calculés spécialement pour l'Enquête sur la dynamique du travail et du revenu, selon la taille et le plan de l'échantillon.

On doit respecter les seuils pour le compte non pondéré et le compte pondéré.

- **Compte non pondéré:** Le nombre d'observations doit être d'au moins 25. Si le compte non pondéré est inférieur à 25, l'estimation pondérée ne devrait pas être diffusée, peu importe la valeur de son coefficient de variation.
- **Compte pondéré:** Le tableau figurant ci-dessous montre les niveaux minimum des comptes pondérés selon la région géographique. Dans le cas d'une estimation obtenue à partir d'un variable numérique, comme une moyenne, on compare le seuil avec l'estimation de la population à laquelle la valeur s'applique (par exemple, le nombre total d'heures travaillées par les travailleurs rémunérés s'applique à la population de ces derniers).

Tableau D: Seuils de suppression

	Panel deux
CANADA	13,000
Terre-Neuve	2,500
Ile-du-Prince-Édouard	1,500
Nouvelle-Écosse	4,000
Nouveau-Brunswick	2,500
Québec	14,000
Ontario	14,500
Manitoba	6,500
Saskatchewan	2,500
Alberta	6,000
Colombie-Britannique	11,000

Test d'hypothèse compris dans les progiciels statistiques

Nous rappelons aux utilisateur de microdonnées que les résultats des test d'hypothèse

(p.ex., valeurs de p du test t ou statistiques de Pearson) fournis automatiquement par les progiciels de statistiques courants sont erronés lorsque les données analysées proviennent d'enquêtes complexes comme l'EDTR. Ces progiciels supposent au départ qu'on a procédé à un échantillonnage aléatoire simple; ils ne tiennent pas compte des caractéristiques spéciales du plan de sondage de l'EDTR comme la stratification, la mise en grappes et les probabilités inégales de sélection.

Nombre de progiciels courants tiennent compte des probabilités inégales de sélection en autorisant le recours à la pondération pour la production des estimations, mais ils ne prennent pas correctement en compte le plan de sondage lors du calcul des estimations de la variance, un élément essentiel de la plupart des tests statistiques.

Pour effectuer des tests d'hypothèses, il existe une méthode en deux étapes qui utilise les progiciels de statistiques courants pour calculer les paramètres du test. Il s'agit d'abord d'estimer les caractéristiques d'intérêt en utilisant les poids fournis dans les fichiers de microdonnées, puis d'obtenir des estimations de la variance approximative de ces caractéristiques en utilisant le progiciel comme pour produire les estimations des caractéristiques, mais en appliquant cette fois un poids relatif correspondant au quotient du poids original par la moyenne des poids originaux de l'ensemble des observations utilisées pour les calculs. Les données obtenues dans ces deux étapes peuvent alors être combinées pour calculer les paramètres du test. Il convient cependant de noter que cette méthode ne donne que des estimations approximatives de l'erreur type.

Il convient de noter qu'il est impossible d'obtenir de meilleures estimations de la variance fondée sur le plan de sondage en utilisant des progiciels conçus spécifiquement pour les données d'enquête. Les informations sur le plan de sondage qui seraient nécessaires à cette fin ne sont en effet toujours pas disponibles dans les fichiers de données de l'EDTR pour des raisons de confidentialité. Toutefois, on peut obtenir de Statistique Canada contre recouvrement des coûts, de meilleures estimations de la variance.

7. CONFIDENTIALITÉ DES MICRODONNÉES À GRANDE DIFFUSION

La production d'un fichier de microdonnées à grande diffusion comprend de nombreuses mesures de protection visant à prévenir l'identification d'une personne. Les enquêtes longitudinales comportent un défi supplémentaire du point de vue de la confidentialité, étant donné que des données sont recueillies pour une même personne pendant plusieurs années. Pour cette raison, Statistique Canada planifie de diffuser seulement les données de l'enquête transversale de l'EDTR. Le nombre de sujets compris dans l'EDTR augmente aussi le traitement supplémentaire requis pour assurer la confidentialité. La confidentialité du fichier à grande diffusion est assurée principalement par la réduction de l'information, c'est-à-dire la suppression de variables complètes ou de certains détails qu'elles comprennent, ou encore le regroupement de ces détails.

Dans le cadre de l'EDTR, on utilise un certain nombre de techniques pour assurer la confidentialité:

- **Toutes les variables permettant l'identification directe de personnes sont évidemment supprimées du fichier.** Il s'agit du nom, du numéro de téléphone et d'autres données utilisées pour la collecte.
- **Aucun renseignement géographique en-deçà du niveau de la province** n'est disponible dans le fichier.
- **Regroupement de catégories.** Cette méthode est appliquée aux variables catégoriques (c'est-à-dire qualitatives).
- **Codage supérieur et inférieur.** Les valeurs très élevées et très faibles sont généralement rares ou uniques au sein d'une population. De telles valeurs extrêmes sont remplacées par une fourchette supérieure ou inférieure ou par une valeur supérieure ou inférieure.
- **Arrondissement.** Certaines variables, particulièrement celles de nature pécuniaire, sont arrondies.
- **Suppression des caractéristiques.** Dans certain cas, les combinaisons de variables peuvent être problématiques. On a procédé au croisement détaillé des caractéristiques afin de discerner ces cas, et on a ensuite supprimé ou regroupé certaines des valeurs impliquées.
- **Addition du "bruit" (perturbation).** Certaines valeurs numériques ont peut-être été ajustées de façon aléatoire à la hausse ou à la baisse par des montants et des proportions inégaux, tout en maintenant l'intégrité des données, afin de permettre la production de statistiques exactes et précises.
- **Les enregistrements imputés du fichier et des variables ne sont pas identifiés comme tels.**

8.- SOURCES, MÉTHODES ET PROCÉDURES D'ESTIMATION

Contenu de l'enquête

L'EFC était une enquête annuelle, menée tous les ans en avril (enquête abandonnée en avril 1998) à titre de supplément à l'Enquête sur la population active (EPA) et conçue pour produire des statistiques transversales sur le revenu selon des sources détaillées. Dans le cadre de l'enquête, on recueillait aussi des renseignements sur l'expérience sur le marché du travail et les caractéristiques démographiques, comme l'instruction, les relations familiales et la composition du ménage, principalement à partir des données recueillies dans le cadre de l'EPA.

L'EDTR vise à enregistrer les changements survenus dans le bien-être économique des personnes et des familles au fil du temps et les facteurs déterminants des changements dans le marché du travail et le revenu. L'enquête permet l'analyse des fluctuations de la population active d'après le cycle de vie ou le cycle économique; des répercussions des événements familiaux sur la participation au marché du travail et sur la rémunération; des facteurs contribuant à l'instabilité du revenu; ou ce qui provoque le début ou la fin d'un épisode de faible revenu; des changements relatifs à la composition du revenu au fil du temps. Comme l'EDTR comporte en plus une vaste sélection de variables de capital humain, on s'en sert aussi pour des études portant notamment sur les écarts de salaires et de gains entre les sexes.

Les principaux thèmes de l'EDTR sont illustrés dans le graphique ci-dessous.

Graphique A :

ORGANISATION DU CONTENU

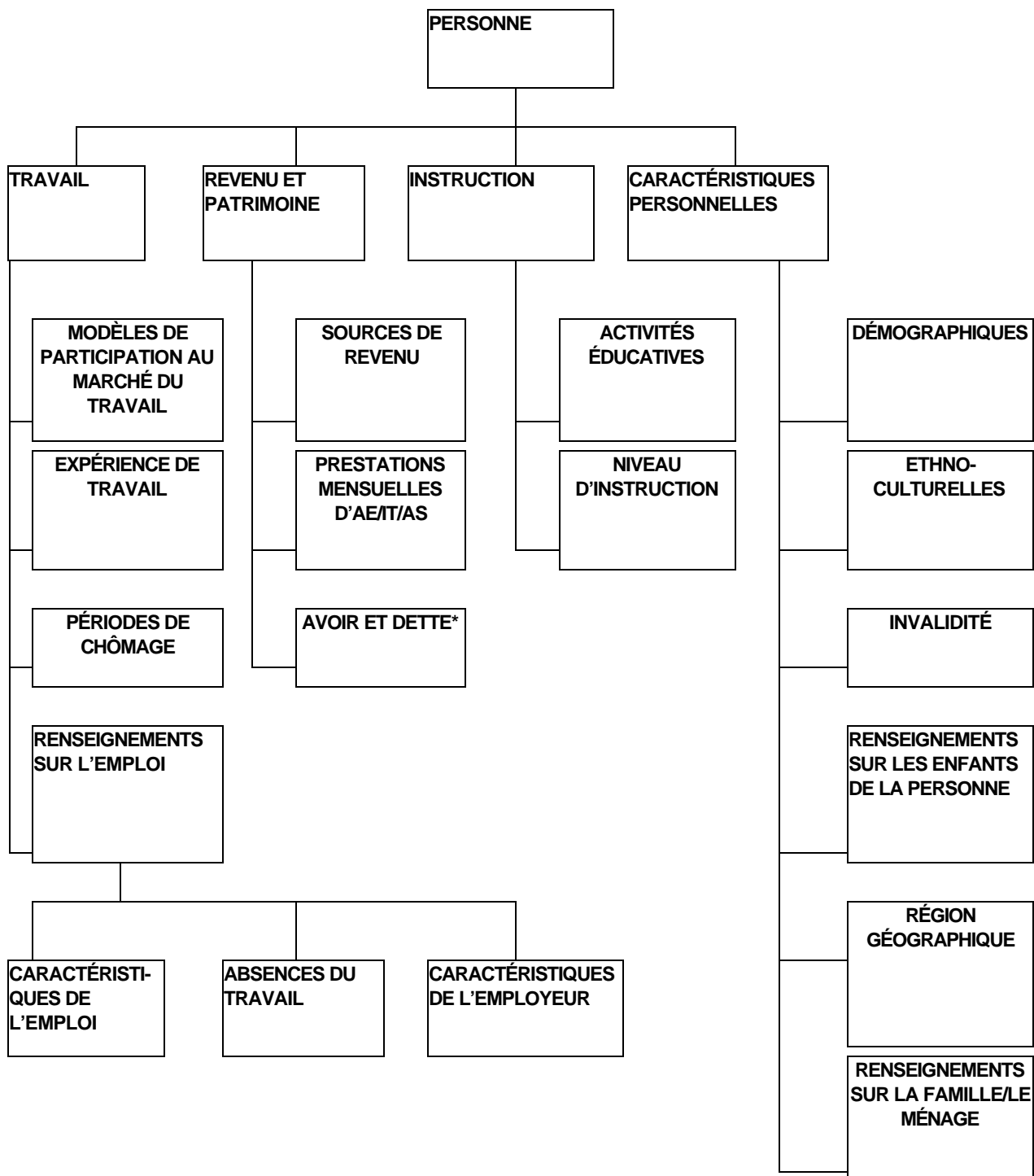

* Données non encore incluses dans le contenu de l'enquête

Univers de l'enquête

L'EFC et l'EDTR sont toutes deux des enquêtes menées auprès des ménages visant essentiellement la même population. Les deux enquêtes couvrent toutes les personnes au Canada, à l'exclusion des résidents du Yukon, des Territoires du Nord-Ouest et du Nunavut, des pensionnaires d'un établissement institutionnel et des personnes vivant dans des réserves indiennes. Dans l'ensemble, ces exclusions représentent moins de 3 % de la population.

L'échantillon

Les échantillons de l'EDTR et de l'EFC sont sélectionnés à partir de l'Enquête sur la population active (EPA), une enquête mensuelle, ce qui fait qu'ils partagent le même plan de sondage que cette dernière. L'échantillon de l'EPA est prélevé à partir d'une base aréolaire et se fonde sur un plan stratifié à plusieurs degrés qui s'appuie sur l'échantillonnage probabiliste. L'échantillon est composé de six échantillons indépendants. On les appelle des groupes de renouvellement parce que tous les mois un sixième de l'échantillon (soit un groupe de renouvellement) est remplacé.

On a mené tous les ans l'EFC à titre de supplément de l'EPA d'avril à partir des deux tiers de l'échantillon habituel (soit quatre groupes de renouvellement). Au total, environ 35 000 ménages ont été enquêtés. L'échantillon de l'EDTR est composé de deux panels. Chacun d'eux comprend deux groupes de renouvellement de l'EPA et couvre près de 15 000 ménages. Les membres d'un panel sont suivis pour une période de six ans consécutifs. Un nouveau panel est introduit tous les trois ans. Par conséquent, deux panels se chevauchent toujours, ce qui donne lieu à un échantillon transversal combiné dont la taille est comparable à celle de l'échantillon de l'EFC. Le diagramme suivant illustre comment et quand les panels se recourent.

Graphique B : Plan de recoupement de l'échantillon de l'EDTR

1993	1994	1995	1996	1997	1998	1999	2000	2001	2002	2003	2004
Panel 1											
			Panel 2								
						Panel 3					
									Panel 4		

Collecte des données

La période de référence pour l'EFC était l'année civile précédente. Les questionnaires portant sur le revenu étaient postés aux ménages sélectionnés avant l'EPA d'avril. Les renseignements recueillis dans le cadre de cette enquête supplémentaire sur le revenu, de même que les données sur les caractéristiques démographiques et le marché du travail amassées au moyen de l'EPA ce mois-là, constituaient la base de données de l'EFC.

Chaque ménage échantillonné dans le cadre de l'EDTR est interviewé jusqu'à 12 fois sur une période de six ans. Tous les ans en janvier, les intervieweurs recueillent les informations sur les expériences des répondants sur le marché du travail durant l'année civile précédente. On recueille par la même occasion des renseignements sur les relations familiales et les activités éducatives. Les caractéristiques démographiques des membres des familles et des ménages représentent un instantané de la population à la fin de chaque année civile.

Chaque année en mai, on recueille des renseignements sur le revenu auprès des mêmes ménages échantillonnés. L'interview sur le revenu est reportée jusqu'en mai pour tirer parti de la période de déclaration de revenus, moment où les répondants sont plus au fait de leur situation financière. Comme dans l'EFC, la période de référence pour le revenu est l'année civile précédente.

Pour réduire le fardeau de réponse, les répondants peuvent autoriser Statistique Canada, aux fins de l'EDTR, à consulter leur déclaration de revenus. Ceux qui le font ne sont contactés que dans le cadre des interviews sur le travail. Près des trois quarts des répondants à l'EDTR consentent à ce qu'on utilise leurs dossiers administratifs.

Les interviews de l'EFC et de l'EDTR sont administrées au téléphone et assistées par ordinateur (IAO). L'intervieweur lit les questions telles qu'elles apparaissent à l'écran

et tape les renseignements déclarés. Dans le logiciel de collecte, des instructions «passez à» et des mécanismes de vérification permettent aux intervieweurs de relever et de régler immédiatement les incohérences dans les réponses. La collecte des renseignements se rapportant aux dates (p. ex., les épisodes d'emploi, les épisodes de chômage, les interruptions de travail) est grandement améliorée grâce à l'utilisation d'une telle technique interactive de saisie des données. En outre, l'IAO permet à l'intervieweur de relire aux répondants les renseignements qu'ils ont fournis lors de l'interview précédente. Cet outil aide donc les répondants à mieux se rappeler des événements passés.

Les réponses par personne interposée sont acceptées dans le cadre de l'EFC et de l'EDTR. Ainsi, un membre du ménage peut répondre au nom de n'importe quel autre membre du ménage, à condition qu'il le veuille et qu'il soit bien informé.

Qualité des données

Il y a deux genres d'erreurs inhérentes aux données de sondage : les erreurs d'échantillonnage et les erreurs non dues à l'échantillonnage. La fiabilité des estimations d'enquête repose sur l'incidence combinée des erreurs d'échantillonnage et des erreurs non dues à l'échantillonnage.

Erreurs d'échantillonnage

Des erreurs d'échantillonnage surviennent parce que l'on tire des conclusions pour l'ensemble de la population sur la base de renseignements obtenus auprès de seulement un échantillon de la population. Les résultats ainsi obtenus peuvent différer de ceux que l'on obtiendrait si les renseignements avaient été recueillis auprès de l'ensemble de la population. Les erreurs attribuables à l'élargissement du champ d'application des conclusions d'après l'échantillon à l'ensemble de la population sont appelées erreurs d'échantillonnage. Le plan de sondage, la variabilité des caractéristiques de la population que l'enquête mesure, de même que la taille de l'échantillon déterminent l'ampleur de l'erreur d'échantillonnage. De plus, pour un plan de sondage donné, l'importance de l'erreur d'échantillonnage variera selon les méthodes d'estimation employées.

Erreur type et coefficient de variation

Une mesure commune de l'erreur d'échantillonnage est l'erreur type (ET). L'erreur type mesure le degré de variation dans les estimations selon qu'on sélectionne un échantillon donné plutôt qu'un autre de même taille et ayant un plan de sondage identique. L'erreur type sert également à calculer les intervalles de confiance associés à une estimation (Y). Les intervalles de confiance servent à exprimer la précision de l'estimation. Il a été prouvé mathématiquement que, si l'échantillonnage était répété plusieurs fois, la valeur de la population réelle s'inscrirait dans l'intervalle de confiance $Y \pm 2ET$ 95 fois sur 100 et dans l'intervalle de confiance plus restreint défini par $Y \pm ET$, 68 fois sur 100. Une autre mesure importante de l'erreur d'échantillonnage est le coefficient de variation, qui est calculé comme la valeur en pourcentage de l'erreur type sur l'estimation Y (c'est-à-dire $100 \times ET / Y$).

L'exemple suivant illustre les rapports entre l'erreur type, les intervalles de confiance et le coefficient de variation. Supposons que le revenu moyen estimé d'une source donnée est de 10 000 \$ et que l'erreur type correspondante est de 200 \$. Le coefficient de variation est donc égal à 2 %. L'intervalle de confiance de 95 % estimé à partir de cet échantillon varie de 9 600 \$ à 10 400 \$, c'est-à-dire, 10 000 \$ \pm 400 \$. Cela signifie qu'avec un degré de confiance de 95 %, on peut affirmer que le revenu moyen de la population cible se situe entre 9 600 \$ et 10 400 \$.

Les erreurs types correspondant aux estimations de l'EDTR sont calculées selon la méthode «bootstrap». Pour plus de détails sur les erreurs types et les coefficients de variation, veuillez consulter la publication de Statistique Canada intitulée *Méthodologie de l'Enquête sur la population active* (n° 71-526-XPB au catalogue).

Sur une base de recouvrement des coûts, vous pouvez obtenir les erreurs types et les coefficients de variation des estimations qui figurent dans la présente publication. Une méthode pour obtenir des approximations est fournie à la section 6 de cette publication.

Erreurs non dues à l'échantillonnage

Les erreurs non dues à l'échantillonnage sont le fait habituellement d'erreurs humaines, comme les erreurs d'inattention, les malentendus et les interprétations erronées. Les erreurs aléatoires auront très peu d'effet sur un grand nombre

d'observations. En revanche, les erreurs systématiques peuvent influencer considérablement sur la fiabilité des estimations. Dans le cadre de l'EDTR et de l'EFC, énormément de temps et d'efforts sont consacrés à la réduction des erreurs non dues à l'échantillonnage.

Les erreurs non dues à l'échantillonnage peuvent provenir de diverses sources telles que les erreurs de couverture, de réponse, de non-réponse et de traitement.

Il y a *erreur de couverture* quand les unités de la base de sondage ne représentent pas exactement la population cible. On peut avoir omis des unités de la base de sondage (sous-dénombrement), inclus des unités qui n'appartiennent pas à la population cible (sur-dénombrement) ou inclus les mêmes unités plus d'une fois (unités en double). Le problème le plus commun est celui du sous-dénombrement.

Le taux de glissement constitue une mesure de l'erreur de couverture de l'enquête. On le définit comme étant la différence en pourcentage entre les totaux de contrôle (tirés des estimations démographiques) et les chiffres d'échantillon pondérés. Les taux de glissement dans le cas des enquêtes auprès des ménages sont habituellement positifs compte tenu du problème relativement plus fréquent de sous-dénombrement de la population. Par exemple, selon les chiffres présentés ci-dessous, l'EDTR couvrait en 1998 87,14 % de sa population cible.

Tableau E : Taux de glissement pour l'EDTR

Année	1996	1997	1998
Canada (%)	11,46	12,23	12,86

Sur demande, vous pouvez aussi obtenir les taux pour les groupements selon le sexe, la province et l'âge.

Les *erreurs de réponse* peuvent être attribuables à de nombreux facteurs, comme un questionnaire mal conçu, une interprétation erronée des questions de la part des intervieweurs ou des répondants ou une déclaration fautive des répondants. On s'efforce énormément de réduire l'existence de l'erreur de réponse dans l'EFC et l'EDTR. Parmi les mesures prises pour minimiser ce type d'erreur, mentionnons le recours à des intervieweurs hautement qualifiés et bien formés, de même que la supervision des intervieweurs afin de déceler une interprétation erronée des instructions ou des problèmes à l'égard du plan de questionnaire. Malgré tout, les

répondants peuvent introduire une erreur s'ils ont, volontairement ou non, donné une mauvaise réponse.

Les données sur le revenu prêtent particulièrement à de fausses déclarations, vu qu'il s'agit d'une question délicate à multiples volets à l'égard de laquelle les répondants ne sont pas toujours familiers. Pour obtenir des renseignements plus exacts, les données sur le revenu sont recueillies dans le cadre de l'EFC et de l'EDTR après la période de déclaration de revenus, moment où les répondants connaissent mieux leur dossier d'impôt. Les répondants reçoivent de l'information relative à l'interview sur le revenu avant l'appel téléphonique de l'intervieweur. Ils disposent ainsi de temps pour consulter leurs documents et avoir en main les renseignements voulus au moment de l'interview. Néanmoins, en comparant les données produites à partir de l'EFC à celles d'autres sources, on constate que certaines composantes du revenu, comme les prestations d'assurance-emploi et le revenu d'un travail autonome, sont sous-déclarées lors des interviews sur le revenu. Pour les répondants qui autorisent Statistique Canada à consulter leurs fichiers d'impôt (soit la plupart des répondants), les données de l'EDTR sur le revenu sont puisées à même les dossiers administratifs. Cette procédure minimise le nombre de fausses déclarations de revenu dans le cadre de l'EDTR.

Dans une certaine mesure, il peut y avoir des *erreurs dues à la non-réponse* dans toute enquête notamment parce que les membres du ménage sont en vacances durant la période d'interview ou refusent de communiquer les renseignements demandés, malgré les tentatives de l'intervieweur d'obtenir une réponse complète auprès des unités échantillonnées. Pour ces personnes, les données manquantes sont imputées soit explicitement en attribuant des données à chaque non-répondant selon l'enregistrement d'un répondant similaire, soit implicitement en redistribuant le poids du non-répondant entre les autres répondants. Le biais associé à la non-réponse augmente en fonction de la différence entre les caractéristiques des répondants et des non-répondants. Les méthodes employées pour compenser la non-réponse et, du coup, pour tenter de minimiser le biais s'appuient sur les renseignements disponibles à l'égard des répondants et des non-répondants.

Les *erreurs de traitement* peuvent se produire à divers stades de l'enquête : la saisie, la vérification, la codification, la pondération ou la mise en tableaux des données. La méthode de collecte assistée par ordinateur dont on se sert dans l'EDTR et l'EFC réduit les risques d'erreurs de saisie parce que le logiciel fait des contrôles de cohérence et d'exhaustivité des données. Pour minimiser les erreurs de codification,

de pondération ou de mise en tableaux, on effectue périodiquement des tests de diagnostic. Ces tests comprennent des comparaisons des résultats avec d'autres sources de données.

Représentativité transversale de l'EDTR

Chaque échantillon longitudinal ou «panel» dans l'EDTR est au départ un échantillon transversal représentatif de la population. Cependant, parce que la population réelle varie d'une année à l'autre, alors que, par définition, l'échantillon longitudinal reste le même, l'échantillon doit être ajusté de manière à bien refléter les changements dans la composition de la population. On y parvient en ajoutant à l'échantillon toutes les *nouvelles* personnes qui vivent avec les premiers répondants (tout en les enlevant de nouveau à des périodes subséquentes, s'ils quittent le ménage). Inversement, on attribue aux premiers répondants qui quittent la population cible (en déménageant à l'étranger, en étant institutionnalisés, etc.) un poids zéro aux fins de l'échantillon transversal. Ainsi, l'échantillon transversal, composé des premiers répondants moins ceux qui ont quitté la population cible plus ceux qui s'y sont greffés, est *pratiquement* entièrement représentatif de la population à chaque période. Le groupe manquant est composé de personnes qui viennent tout juste de s'ajouter à la population cible et qui ne vivent pas avec quelqu'un qui faisait partie de la population cible au moment de la sélection du plus récent panel. Comme l'EDTR lance un nouveau panel tous les trois ans, ce groupe est toutefois assez petit.

Taux de réponse

La qualité des données de toute enquête repose sur des taux de réponse élevés. C'est pourquoi on encourage fortement les répondants à participer pleinement à l'EFC et à l'EDTR.

Les taux de réponse à l'EFC et à l'EDTR sont relativement élevés. Pour ce qui est de l'EFC, les taux varient de 78,1 % en 1989 à 82,1 % en 1995, tandis que le taux de réponse de l'échantillon transversal de l'EDTR varie de 87,1 % en 1996 à 84,4 % en 1998. Les taux de réponse relativement élevés à l'EDTR sont principalement attribuables à l'utilisation des données administratives provenant des fichiers d'impôt.

Tableau F : Taux de réponse à l'EFC (1989-1995) et à l'EDTR (1996-1998)

Année	1989	1990	1991	1992	1993	1994	1995	1996	1997	1998
Taux de réponse (%)	78,1	79,0	80,0	80,7	80,0	79,5	82,1	87,1	85,2	84,4

Soulignons que les taux de réponse sont définis sur des bases différentes dans les deux enquêtes. Dans le cas de l'EFC, le taux de réponse est calculé au niveau de la famille, alors que dans l'EDTR, le taux de réponse se fonde sur la réponse du ménage. Aux fins du calcul des taux de réponse de l'échantillon transversal à l'EDTR, les ménages sont définis d'après la composition du ménage en janvier. Le calcul du taux de réponse au niveau du ménage se fonde sur les codes de réponse attribués aux personnes composant le ménage, y compris les répondants de l'échantillon longitudinal et les nouveaux membres de leurs ménages appelés «cohabitants». Par ménage répondant, on entend un ménage comportant au moins une personne répondante. La personne est définie comme répondante si elle participe soit à l'interview sur le travail, soit à l'interview sur le revenu. Les ménages répondants sont divisés selon qu'ils répondent entièrement ou partiellement aux questions. Les ménages qui répondent partiellement aux questions retiennent leur poids et les données manquantes portant sur le revenu de ces ménages sont imputées.

Imputation de données en cas de non-réponse

Les données sur le revenu dans l'EFC – et dans certains cas dans l'EDTR – sont imputées selon la méthode du «plus proche voisin» qui consiste à identifier une autre personne ayant des caractéristiques comparables à la personne qui n'a pas répondu aux questions. La valeur imputée est tirée de l'enregistrement de la personne semblable dite «répondant-donneur». Les sommes reçues dans le cadre de programmes gouvernementaux, comme la prestation fiscale pour enfants, le crédit pour la taxe sur les produits et services/taxe de vente harmonisée, et le supplément de revenu garanti, sont aussi calculées dans le cadre de l'EFC et de l'EDTR à partir d'autres renseignements recueillis.

L'EDTR utilise aussi d'autres techniques d'imputation. En fait, pour les données sur le revenu, on s'appuie d'abord sur les données de l'année précédente, mises à jour selon les circonstances. Ce n'est qu'en l'absence de telles données que l'on recourt à

la technique du «plus proche voisin» pour l'imputation des données sur le revenu.

Les données obtenues à partir des dossiers d'impôt sont considérées comme complètes. Elles ne nécessitent donc pas d'imputation.

Comparabilité avec d'autres sources de données sur le revenu

Les comparaisons entre les chiffres provenant de l'EFC et d'autres sources de données (Recensement de la population, banque de données administratives longitudinales, Comptes économiques et financiers nationaux) révèlent que certaines composantes du revenu, comme le revenu de placements, le revenu d'un travail autonome, et les prestations d'assistance sociale et d'assurance-emploi, sont sous-déclarées dans le cadre de l'EFC.

Les estimations de l'EDTR du nombre de bénéficiaires de revenu, du revenu personnel global et du revenu familial moyen sont supérieures aux estimations correspondantes de l'EFC.

Les différences entre les chiffres sur le revenu de l'EFC et de l'EDTR peuvent être attribuables aux différentes procédures de vérification, d'imputation et de collecte de données employées (dans le premier cas, on se reporte entièrement aux questionnaires, tandis que, dans le dernier cas, on s'appuie en partie sur les fichiers d'impôt sur le revenu des particuliers).

9. CONTRAT DE LICENCE POUR L'UTILISATION DE MICRODONNÉES

ENTRE:

SA MAJESTÉ LA REINE du chef du Canada, représentée aux fins de la Loi sur la statistique par le ministre de l'Industrie, (ci-après dénommée le "propriétaire");

ET:

(Nom de l'autre partie),

(ci-après dénommé "l'acquéreur de licence").

ATTENDU QUE Sa Majesté la Reine du chef du Canada est le propriétaire légitime des microdonnées qui doivent faire l'objet d'une licence;

ET ATTENDU QUE l'acquéreur de licence souhaite utiliser ces microdonnées;

les deux parties CONVIENNENT de ce qui suit:

DÉFINITION

1. "Fichier de microdonnées" désigne une série de données non-identifiables concernant les caractéristiques des répondants ayant participé aux enquêtes désignées à l'article 2.

DESCRIPTION DU PRODUIT

2. (1) Le fichier de microdonnées qui fait l'objet du présent contrat a trait _____
(Nom ou Description du fichier) _____.
- (2) Ce fichier de microdonnées est fourni à des fins statistiques et de recherche et ne doit être utilisé à aucune autre fin sans le consentement écrit du propriétaire.

AGENT DE LIAISON ET DÉPOSITAIRE

3. (1) L'acquéreur de licence délègue par les présentes _____ comme

agent de liaison; le propriétaire devra s'adresser à cette personne pour toute question relative au présent contrat.

- (2) L'agent de liaison désigné au paragraphe (1) ne pourra être remplacé que sur avis écrit communiqué au propriétaire.
- (3) L'acquéreur de licence désigne par les présentes _____ comme dépositaire attitré du fichier de microdonnées; cette personne doit veiller à l'utilisation adéquate et à la garde du fichier conformément aux dispositions du présent contrat.

CONTRIBUTION ET MODALITÉS DE VERSEMENT

4. La contribution totale pour l'utilisation du fichier de microdonnées désigné à l'article 2 sera de \$_____, et cette somme devra être acquittée par chèque ou mandat à l'ordre du Receveur général du Canada et envoyée à l'adresse suivante:

Directeur
Division des opérations financières
Statistique Canada
6e étage, Immeuble R.H. Coats
Ottawa (Ontario) K1A 0T6

LIVRAISON DU PRODUIT

5. (1) Le propriétaire devra fournir dans les meilleurs délais possibles un exemplaire du fichier de microdonnées à l'agent de liaison de l'acquéreur de licence et cet exemplaire devra être reproduit sur le support d'information dont auront convenu les parties.
- (2) Le propriétaire fournira à l'acquéreur de licence toute documentation appropriée se rattachant au fichier de microdonnées fourni en vertu du présent contrat qui est raisonnablement nécessaire pour l'utilisation du fichier de microdonnées.

PROPRIÉTÉ

6. Le fichier de microdonnées et la documentation pertinente demeurent en tout temps la propriété exclusive du propriétaire, les parties ayant convenu que le présent contrat prévoit l'attribution d'une licence pour l'utilisation du fichier de microdonnées et de la documentation pertinente et qu'aucune clause de ce document n'est censée attribuer à l'acquéreur de licence un droit de propriété quelconque sur le fichier de microdonnées ou la documentation pertinente.

LICENCE

7. (1) Par les présentes, le propriétaire accorde à l'acquéreur de licence une licence non exclusive, incessible et non transmissible pour utiliser le fichier de microdonnées et la documentation pertinente fournis en vertu de l'article 5 à des fins statistiques et de recherche.
- (2) L'acquéreur de licence ne doit pas reproduire le fichier de microdonnées, en tout ou en partie, sauf pour en faire des copies de sécurité; l'acquéreur de licence ne doit pas non plus diffuser ces données à de tierces parties sans une autorisation écrite du propriétaire.
- (3) L'acquéreur de licence ne doit pas apparier les enregistrements sur le fichier de microdonnées à d'autres fichiers de données en vue de ré-identifier les répondants dont les caractéristiques sont enregistrées sur le fichier.

DÉCLARATION ET GARANTIE

8. Le propriétaire garantit que le médium qui contient le fichier de microdonnées fourni à l'acquéreur de licence sera exempt de vice de fabrication pendant une période de 90 jours suivant la date d'acquisition. La seule obligation du propriétaire et le seul recours de l'acquéreur de licence en ce qui concerne la garantie qui précède sera pour le propriétaire de remplacer le médium défectueux sans frais à l'acquéreur de licence aussitôt que le médium sera retourné au propriétaire. Sauf énoncé ici, le propriétaire ne fait aucune déclaration ni n'offre aucune garantie, explicite ou implicite, relativement à la valeur du fichier de microdonnées ou de la documentation pertinente du point de vue commercial ou à tous autres égards.

PUBLICATION DE DONNÉES PAR L'ACQUÉREUR DE LICENCE

9. (1) Pour la publication de tous renseignements fondés sur le fichier de microdonnées prévu dans le présent contrat, l'acquéreur de licence devra fournir la note aux utilisateurs suivante:

"Cette analyse est fondée sur le fichier de microdonnées de Statistique Canada qui contient des données anonymes de (*titre de l'enquête*) de (*année*). Tous les calculs effectués à l'aide de ces microdonnées sont la responsabilité de (*nom de l'utilisateur*) tandis que l'utilisation et l'interprétation de ces données sont uniquement la responsabilité des auteurs".

RESPONSABILITÉ

10. Le propriétaire se dégage de toute responsabilité face à l'acquéreur de licence en ce qui concerne les lacunes de toute sorte que pourraient révéler le fichier de microdonnées ou la documentation pertinente prévu aux termes du présent contrat ou en ce qui concerne les préjudices de toute sorte qui pourraient découler de ces lacunes ou s'y rattacher d'une façon ou d'une autre.

INDEMNISATION

11. L'acquéreur de licence devra en tout temps tenir indemne et à couvert le propriétaire et ses représentants de tous dommages ou frais ou de toutes réclamations, pertes, dépenses, poursuites ou autres recours à la justice, réels ou envisagés, ayant trait d'une manière ou d'une autre à l'utilisation du fichier de microdonnées ou de la documentation pertinente prévu aux termes du présent contrat.

DURÉE

12. Le présent contrat entre en vigueur au moment de la signature par les deux parties intéressées et il le reste jusqu'à ce qu'on décide d'y mettre fin suivant les dispositions ci-après.

RÉSILIATION

13. (1) Le propriétaire peut, sur un avis écrit de 10 jours adressé à l'acquéreur de licence, mettre fin au présent contrat dans l'éventualité où les termes et conditions du contrat seraient violés par l'acquéreur de licence.
- (2) Le propriétaire peut, sur un avis écrit de 10 jours adressé à l'acquéreur de licence, mettre fin au présent contrat sans cause.
- (3) Si le présent contrat est résilié en vertu des paragraphes 13(1) ou 13(2) avant que l'acquéreur de licence ait reçu le fichier de microdonnées, le propriétaire devra remettre à l'acquéreur de licence le montant que celui-ci lui a versé en vertu de l'article 4.
- (4) Si le présent contrat est résilié en vertu des paragraphes 13(1) ou 13(2) après que l'acquéreur de licence ait reçu le fichier de microdonnées, l'acquéreur de licence devra retourner le fichier et la documentation pertinents prévus aux termes du présent contrat,

ainsi que toutes les copies, au propriétaire.

14. Tout avis qui doit être signifié au propriétaire ou à l'acquéreur de licence devra être envoyé par courrier recommandé à:

(Adresse du propriétaire) (Adresse de l'acquéreur de licence)

15. Les articles 10 et 11 du présent contrat demeurent en application même après résiliation du dit contrat en vertu de l'article 13.

MODIFICATION

16. Pour être valable, toute modification au présent contrat doit être mise par écrit et ratifiée par les parties intéressées.

ACCORD INDIVISIBLE

17. Le présent contrat constitue un accord indivisible entre les parties en matière d'utilisation des microdonnées et il annule toutes les négociations ou communications antérieures ainsi que toutes autres ententes à moins que ces négociations, communications ou autres ententes ne soient citées dans le présent document.

LÉGISLATION APPLICABLE

18. Le présent contrat sera soumis aux lois en vigueur dans la province de _____ et aux lois fédérales applicables et devra être interprété en conformité avec celles-ci.

Le présent contrat a été ratifié au nom du propriétaire et de l'acquéreur de licence par:

POUR LE PROPRIÉTAIRE:

Témoïn

Date

Directeur, (*Nom de la Division*), Statistique Canada

POUR L'ACQUÉREUR DE LICENCE:

Témoïn

Date

(*Titre de l'autre partie*)

NOTEZ: Ce contrat s'adresse au secteur privé. Pour les organismes gouvernementaux et les institutions d'enseignement le contrat diffère.

10. LE CONTENU DE L'EDTR ET DE L'EFC

L'organisation du contenu de l'EDTR a déjà été présentée dans ce document. Les thèmes sont regroupés sous les rubriques travail, revenu et richesse, études et caractéristiques personnelles; nous mentionnons en outre certaines des variables qu'ils contiennent. Dans la présente section, nous comparons le contenu de l'EDTR et celui de l'EFC, par thème. Le contenu de l'EFC renvoie souvent à l'Enquête sur la population active (EPA) parce que l'EFC était un supplément de l'EPA. Pour l'EFC, la semaine de référence de l'EPA pour le revenu est au mois d'avril qui suit l'année de référence. *Les variables qui se trouvent dans le fichier à grande diffusion sont signalées par un astérisque (*).*

I. Le travail

Nature des activités relatives au marché du travail et tendances

- C principale activité pendant l'année *
- C périodes d'emploi et de chômage (dates de début et de fin, durées)
- C situation mensuelle vis-à-vis de l'activité *
- C nombre total de semaines d'emploi, de chômage et d'inactivité par année *
- C périodes de cumul d'emplois
- C périodes d'absence du travail

L'EFC recueillait certaines variables annuelles sommaires sur l'activité, mais l'EDTR en a beaucoup plus, puisqu'il s'est agi dès le départ d'une enquête sur le revenu et le travail.

Expérience de travail

- C années de travail à temps plein et à temps partiel
- C années d'expérience en équivalents d'années de travail à temps plein *

L'EFC n'a pas cette information. En fait, parce qu'il est difficile de recueillir ces données, ce contenu n'est que rarement disponible.

Caractéristiques des périodes sans emploi

- C recherche d'emploi pendant la période
- C dates des périodes sans emploi
- C désir de travailler

C motifs pour ne pas chercher du travail

L'EFC a des données sur la semaine de référence de l'EPA, l'EDTR recueille des données sur les toutes les périodes sans emploi d'une semaine, ou plus, pendant chaque année de référence.

Caractéristiques de l'emploi (toutes les caractéristiques sont mises à jour chaque année et les dates des modifications sont consignées; les données sont recueillies pour six emplois par année au maximum)

C dates de début et de fin, date à laquelle le travail pour cet employeur a commencé pour la première fois

C rémunération *

C horaire de travail (heures et type) *

C avantages sociaux *

C affiliation syndicale *

C profession *

C tâches de supervision et de gestion

C catégorie de travailleurs *

C permanence

C comment l'emploi a été obtenu

C raison de la cessation d'emploi

À quelques exceptions près, comme les tâches de supervision et de gestion, l'EDTR et l'EFC sont très semblables. L'EDTR essaie consciencieusement de reproduire les rubriques de l'EFC. La principale différence entre l'EFC et l'EDTR, c'est que les données de l'EFC se rapportent à la semaine de référence de l'EPA, alors que les données de l'EDTR sont recueillies pour tous les emplois occupés pendant chaque année de référence.

Caractéristiques des absences du travail qui durent une semaine ou plus (recueillies pour la première et la dernière absence de chaque année, pour chacun des employeurs)

C dates de l'absence

C motif

C absence rémunérée ou non

Les commentaires sur les caractéristiques de l'emploi s'appliquent aussi à ce contenu.

Caractéristiques de l'employeur

- C secteur d'activité *
- C taille de l'entreprise *
- C secteur privé ou public *

Les commentaires sur les caractéristiques de l'emploi s'appliquent aussi à ce contenu.

II. Le revenu et la richesse

Revenu personnel

- C information annuelle sur 15 sources de revenu *
- C revenu total *
- C impôts versés *
- C revenu après impôt *

Au point de vue conceptuel, les deux enquêtes sont pratiquement identiques pour le contenu sur le revenu.

Prestations touchées (si des prestations ont été reçues de chacune des sources et, si c'est le cas, pendant quels mois)

- C Assurance-emploi * – oui/non seulement sur les fichiers à grande diffusion
- C aide sociale * – oui/non seulement sur les fichiers à grande diffusion
- C indemnisation des accidentés du travail * – oui/non seulement sur les fichiers à grande diffusion

Les montants des prestations reçues font partie des sources de revenu. Les mois pendant lesquels les prestations sont reçues ne font pas partie du contenu de l'EFC.

III. Les études

Activité scolaire

- C inscription à un programme donnant droit à des crédits, nombre de mois
- C type d'établissement d'enseignement *
- C étudiant à temps plein ou à temps partiel *
- C certificats obtenus (le cas échéant) *

L'EFC ne comprend que les variables sur l'activité scolaire recueillies par l'EPA (type d'établissement d'enseignement et études à temps plein ou à temps partiel pendant la

semaine de référence).

Niveau de scolarité (mis à jour annuellement)

- C années de scolarité *
- C degrés et diplômes *
- C principal domaine d'études

L'EPA recueille des données sur le niveau de scolarité le plus élevé qui ait été atteint.
L'EFC utilise cette variable.

IV. Les caractéristiques personnelles

Caractéristiques démographiques

- C année de naissance / âge *
- C sexe *
- C durée de la situation matrimoniale actuelle
- C année/âge au premier mariage

L'EFC fournit toutes ces données, sauf celles qui ont trait à l'histoire matrimoniale.

Caractéristiques ethnoculturelles

- C origine ethnique
- C membre d'un groupe désigné conformément au programme d'équité en matière d'emploi
- C langue maternelle
- C date de l'immigration
- C pays de naissance
- C scolarité des parents et lieu de naissance

L'EFC recueille les données sur la langue maternelle et la situation vis-à-vis de l'immigration.

Limitation des activités

- C information annuelle sur les limitations de l'activité et leurs répercussions sur le travail
- C satisfaction éprouvée à l'égard du travail

L'EFC n'a pas cette information.

Données sur les enfants de la personne

C nombre d'enfants nés et élevés

C année et âge de la personne à la naissance du premier enfant

L'EFC n'a pas cette information.

Données et mobilité géographiques

C région économique ou région métropolitaine de recensement du lieu de résidence actuel

C dimensions de la localité

C déménagement pendant l'année

C date des déménagements

C raison des déménagements

C nature des déménagements (tout le ménage/éclatement du ménage)

L'EFC a des données géographiques détaillées sur le lieu de résidence pendant la semaine de référence de l'EPA.

Données sur le ménage, sur la famille économique et sur la famille de recensement
(information annuelle sommaire, p. ex., la taille, le type)

C caractéristiques clés des autres personnes du ménage/de la famille (p. ex., l'âge, le sexe, la relation, le revenu, le nombre d'heures de travail)

C seuil de faibles revenus pertinent

C événements familiaux (mariage, séparation, décès, naissance)

C type de logement et mode d'occupation du logement *

L'EFC fournit des renseignements comparables, sauf en ce qui concerne les événements familiaux.

11. COMPARAISON SOMMAIRE DES FICHIERS DE MICRODONNÉES À GRANDE DIFFUSION DE L'EDTR ET DE L'EFC

La concordance détaillée entre les deux ensembles de fichiers se trouve en annexe. Pour chaque variable de l'EFC, soit la variable correspondante de l'EDTR est décrite, soit l'annexe explique comment dériver la variable de l'EFC à partir des variables de l'EDTR, si toutefois la chose est possible.

Voici un résumé des principales différences :

- C L'EFC a cinq fichiers et l'EDTR en a trois.
- C Dans l'EDTR, la taille de tous les groupes est limitée à « 7 ou plus »; l'EFC n'impose pas de maximum.
- C Il manque des valeurs dans les fichiers de l'EDTR, ce qui ne se produisait pas dans les fichiers de l'EFC. Il existe encore des valeurs manquantes dans les fichiers de l'EDTR pour 22 variables; aucune de ces variables ne concerne le revenu et la plupart se rapportent aux caractéristiques des emplois. Sauf pour deux de ces variables (le nombre d'années d'expérience de travail et le nombre de mois depuis la fin du dernier emploi pour ceux qui n'ont pas d'emploi pendant l'année de référence), les taux des valeurs manquantes sont de l'ordre de 2 % à 3 %.
- C Données géographiques : L'EDTR ne fournit que la province de résidence. L'EFC fournissait aussi les dimensions de la région de résidence correspondant aux catégories des SFR ainsi que la RMR de résidence pour les 15 RMR les plus grandes.
- C Indicateur MFR : L'EFC indiquait si le revenu de la famille était inférieur à la MFR. L'EDTR ne donne pas ce renseignement étant donné que la MFR exige une échelle d'équivalence fondée sur la taille de la famille et la répartition par âge. Les fichiers de l'EDTR ne donnent pas la MFR afin que la taille de la famille ne soit pas divulguée.
- C Seuils de faibles revenus : Le véritable seuil n'est pas fourni dans les fichiers de l'EDTR, étant donné que cela dévoilerait la taille d'une région de résidence, laquelle était incluse dans les fichiers de l'EFC, mais ne l'est pas dans les fichiers de l'EDTR.

- C Langue maternelle, situation vis-à-vis de l'immigration et année de l'immigration : Ces variables de l'EFC ne se trouvent pas dans les fichiers de l'EDTR étant donné que, par nature, elles permettent d'identifier ce qui ne doit pas l'être.
- C Secteurs d'activité et groupes professionnels : L'EFC fournissait respectivement 13 catégories et 47 catégories. Pour l'EDTR, les chiffres correspondants sont 16 et 25.

12. PRODUITS ET SERVICES CONNEXES

Données statistiques disponibles à partir d'Internet

Voici les données disponibles gratuitement sur le site Web de Statistique Canada (www.statcan.ca) :

- Revenu moyen du marché selon certains types de famille, Canada, 1989-1998
- Revenu moyen total selon le genre de famille, Canada, 1989-1998
- Revenu moyen après impôt selon le genre de famille, Canada, 1989-1998
- Transfert gouvernementaux et impôt sur le revenu selon les quintiles de revenu après impôt, 1997 et 1998
- Personnes à faible revenu avant impôt, Canada, 1989-1998
- Personnes à faible revenu après impôt, Canada, 1989-1998

Pour télécharger ces tableaux, il suffit de cliquer successivement sur «Le Canada en statistiques», «La société», «Familles, ménages et logement» et «Revenu».

- Gains moyens selon le sexe et l'activité professionnelle, Canada, 1989-1998
- Nombre estimatif de personnes gagnant un revenu, selon le sexe et l'activité professionnelle, Canada, 1989-1998

Familles époux-épouse : répartition et revenu moyen selon le nombre de personnes gagnant un revenu, Canada, 1989-1998

Pour télécharger ces tableaux, il suffit de cliquer successivement sur «Le Canada en statistiques», «La société», «Travail, emploi et chômage» et «Rémunération».

Le revenu au Canada, 1998 (version électronique) 75-202-XIF (45 \$)

Pour télécharger la version électronique de ce document, il suffit de cliquer successivement sur «Produits et services», «Publications téléchargeables» et «Le revenu au Canada, 1998, 75-202-XIF».

13. DONNÉES LONGITUDINALES ISSUES DE L'ENQUÊTE SUR LA DYNAMIQUE DU TRAVAIL ET DU REVENU (EDTR)

À partir de l'année de référence 1998, la source officielle de données sur le revenu n'est plus l'Enquête sur les finances des consommateurs (EFC), mais plutôt l'Enquête sur la dynamique du travail et du revenu (EDTR).

L'EDTR est une enquête longitudinale – les mêmes personnes ont été interviewées chaque année pendant six années consécutives – qui a débuté en 1993.

En ce qui a trait au revenu, les deux enquêtes contiennent les mêmes données; on trouve en outre dans l'EDTR un vaste choix de variables retraçant l'évolution de la situation professionnelle, du revenu et de la situation familiale des Canadiens. Cette enquête ouvre donc de nouvelles pistes de recherche qui permettront de répondre à d'importantes questions et notamment de savoir d'une part combien de Canadiens demeurent sous le seuil de faible revenu pendant de longues périodes, et d'autre part ce qui permet à certains de mettre fin aux épisodes de faible revenu.

Paradoxalement, la richesse des données de l'EDTR rendant cette enquête si précieuse complique la tâche de Statistique Canada, qui doit en garantir la confidentialité.

Afin de se conformer aux dispositions rigoureuses de la *Loi sur la statistique*, l'organisme a donc opté pour de nouveaux modes de diffusion desdites données :

Accès à distance – Les clients conçoivent leurs programmes de traitement informatique et les transmettent par voie électronique à Statistique Canada qui soumet les données à ces programmes en appliquant les mesures visant à en préserver la confidentialité. Au besoin, certaines données sont supprimées du fichier de sortie. Les responsables de l'enquête retournent ensuite les résultats aux clients.

Accès sur place – Les chercheurs liés à Statistique Canada au moyen d'un contrat ont accès aux différents centres régionaux de consultation du pays. Là, le personnel met à leur disposition des outils d'extraction de données et applique des procédures visant à préserver la confidentialité des informations.

Centres de recherche sur les données – Des centres seront ouverts en 2000 dans certaines universités canadiennes. Ces centres constitueront en quelque sorte des filiales de Statistique Canada; les données y seront accessibles aux chercheurs et la confidentialité de celles-ci sera assurée.

14. DOCUMENTS DE RECHERCHE OU DE TRAVAIL

Statistique Canada publie divers documents de recherche ou de travail disponibles gratuitement sur son site Web (www.statcan.ca). Voici quelques-uns des documents les plus récents, destinés aux personnes qu'intéressent les tendances en matière de revenu. Plusieurs autres rapports sont également disponibles.

- Dans quelle mesure les Canadiens sont-ils exposés au faible revenu? (75F0002MIF99001)
- L'écart persistant : Nouvelle évidence empirique concernant l'écart salarial entre les hommes et les femmes au Canada (75F0002MIF99008)
- Comparaison des résultats de l'Enquête sur la dynamique du travail et du revenu (EDTR) et de l'Enquête sur les finances des consommateurs (EFC) 1993-1997 : mise à jour (75F0002MIF99007)
- D'une enquête à l'autre : Une série intégrée de données sur le revenu de l'EFC et de l'EDTR 1989-1997 (75F0002MIF00002)

- Devrait-on revoir les seuils de faible revenu? Un document de travail (75F0002MIF99009)

Pour télécharger ces documents, il suffit de cliquer successivement sur «Produits et services», «Documents de recherche téléchargeables (gratuits)» et «Revenu, dépenses, pensions, avoirs et dettes».

- Le marché du travail canadien des années 1990 (11F0019MIF00148)
- Qu'est-ce qui explique les mouvements des enfants vers la situation de faible revenu et hors de celle-ci, les changements de situation sur le marché du travail ou le mariage et le divorce? (11F0019MIF99132)

- Transferts sociaux, gains et intensité des faibles revenus dans les familles canadiennes avec des enfants, 1981 à 1996 : Mise en évidence des progrès récents au niveau de la mesure des faibles revenus (11F0019MIF00144)

- La maturation du système de revenu de retraite du Canada : Niveaux de revenu, inégalité des revenus et faibles revenus chez les gens âgés (11F0019MIF00147)

Pour télécharger ces quatre documents, il suffit de cliquer successivement sur «Produits et services», «Documents de recherche téléchargeables (gratuits)» et

«*Études analytiques*».

Documents de travail relatifs à l'EDTR

- Aperçu de l'enquête – Enquête sur la dynamique du travail et du revenu (75F0011XIF)
- Guide de l'utilisateur des microdonnées de l'Enquête sur la dynamique du travail et du revenu (75M0001GIF)

Pour télécharger ces documents de travail, il suffit de cliquer successivement sur «Produits et services» et «Publications téléchargeables (gratuites)», puis d'entrer le numéro inscrit au catalogue.

- Dictionnaire électronique des données de l'EDTR (75F0026XIB)

Pour télécharger ce document, il suffit de cliquer successivement sur «Concepts, définitions et méthodes», «Questionnaires et dictionnaires de données» et «Le dictionnaire électronique de données de l'EDTR».

Publications issues de l'Enquête sur les finances des consommateurs

Le recours à l'Enquête sur la dynamique du travail et du revenu, en lieu et place de l'Enquête sur les finances des consommateurs, a entraîné une modification de la gamme de produits offerts.

Du fait de la publication des versions papier et électronique de *Le revenu au Canada, 1998* et de celle du CD-ROM *Tendances du revenu au Canada*, les publications ci-dessous, issues de l'EFC, ne sont plus disponibles :

13-207-XPB	Répartition du revenu au Canada selon la taille du revenu
13-210-XPB	Revenu après impôt, répartition selon la taille du revenu, Canada
13-551-XPB	Seuils de faible revenu
13-569-XPB	Personnes à faible revenu
13-592-XPB	Faible revenu après impôt
13-582-XPB	Les mesures de faible revenu (MFR)
13F0019XPB	Les mesures de faible revenu, les seuils de faible revenu après impôt et les mesures de faible revenu après impôt

13-208-XPB	Revenu des familles de recensement
12-215-XPB	Caractéristiques des familles comptant deux soutiens
13-217-XPB	Gains des hommes et des femmes

L'emploi et le revenu en perspective (75-001-XPF)

Cette publication trimestrielle contient des analyses sur les toutes dernières tendances en matière d'emploi et de revenu. On y trouve également le résumé d'études et de rapports publiés récemment par Statistique Canada. L'abonnement à *L'emploi et le revenu en perspective* permet de se tenir à jour toute l'année!

Services aux clients

Les clients éprouvant des besoins particuliers peuvent obtenir des totalisations personnalisées moyennant le recouvrement des coûts afférents. Pour plus de détails sur les produits disponibles, communiquez avec les Services aux clients, Division de la statistique du revenu, au 1 888 297-7355 ou au (613) 951-7355, ou encore à l'adresse (courriel) revenu@statcan.ca.

15. QUESTIONS ET COMMENTAIRES

Si vous avez des questions ou des commentaires au sujet des données que contient ce CD-ROM, vous pouvez communiquer avec la Division de la statistique du revenu.

Téléphone : 1 888 297-7355 ou (613) 951-7355

Télécopieur : (613) 951-3012

Internet : revenu@statcan.ca

Division de la statistique du revenu

Statistique Canada

Ottawa (Ontario)

K1A 0T6

ANNEXE

Comparaison du contenu des microdonnées de l'EDTR et de l'EFC

FICHIERS À GRANDE DIFFUSION DE L'EFC

Cinq fichiers annuels à grande diffusion ont été produits par l'EFC : fichier clé, fichier des particuliers, fichier des ménages, fichier des familles économiques, fichier des familles de recensement. Dans le cadre de l'EDTR, on prévoit produire trois de ces fichiers : fichier-personne, fichier des familles économiques et fichier des familles de recensement, en intégrant le contenu du fichier clé et du fichier des ménages dans le fichier-personne. La principale exclusion en ce qui a trait aux fichiers de l'EDTR a trait aux données sur les enfants.

La présente section fournit une liste de toutes les variables des cinq fichiers de microdonnées à grande diffusion de l'EFC et décrit les équivalences dans l'EDTR.

FICHER CLÉ DE L'EFC

Ce fichier comprend un enregistrement pour chaque personne comprise dans l'échantillon, quel que soit l'âge. Il n'y a pas de fichier clé prévu pour l'EDTR. Cela a pour effet que l'on ne dispose pas directement de données sur les enfants.

VARIABLE ET ENSEMBLE DE CODES DE L'EFC	VARIABLE CORRESPONDANTE DE L'EDTR ET COMMENTAIRES
Numéro de séquence	Il s'agit d'un identificateur unique pour l'enregistrement figurant dans le fichier. L'EDTR utilise un identificateur de personne comme identificateur de l'enregistrement.
Numéro du particulier	PUCPID26 (fichier-personne)
Indicateur de publication - particulier 0 Non inclus 1 Inclus	Non fournie. Voir la note dans la section de comparaison des concepts.
Âge du particulier 00-79 Âge actuel 80 80 ans et plus	ECAGE26 et ECYOB26 (fichier-personne) Voir la note dans la section de comparaison des concepts.
Sexe du particulier 1 Masculin 2 Féminin	ECSEX99 (fichier-personne)
Numéro de famille de recensement	D31CF26 (fichier-personne et fichier des FR)
Indicateur de publication - famille de recensement 0 Non inclus 1 Inclus	Non fournie. Voir la note dans la section de comparaison des concepts
Lien avec le chef de la famille de recensement 1 Chef de famille biparentale 2 Personne hors famille ou chef de famille monoparentale 3 Épouse de famille biparentale	Les variables MJICE26 et RMJCG26 (qui figurent toutes les deux dans le fichier-personne) indiquent si la personne est le principal soutien de la famille de recensement, ainsi que le lien avec le principal soutien dans la famille de recensement. Voir la note dans la section de comparaison des concepts.
Indicateur de famille de recensement principale au sein de la famille économique 1 Famille principale de recensement 2 Autre que la famille principale de recensement	Non fournie. Voir la note dans la section de comparaison des concepts.
Numéro de famille économique	D31FAM26 (fichier-personne et fichier des FE)
Indicateur de publication - famille économique 0 Non inclus 1 Inclus	Non fournie. Voir la note dans la section de comparaison des concepts.

Lien avec le chef de la famille économique 1 Chef 2 Épouse 3 Enfant (gendre et bru) 4 Autres parents	Les variables MJINE26 et RMJIG26 (qui figurent toutes les deux dans le fichier-personne) indiquent si la personne est le principal soutien de la famille économique, ainsi que le lien avec le principal soutien dans la famille économique. Voir la note dans la section de comparaison des concepts.
Indicateur de la famille économique au sein du ménage 1 Famille économique principale 2 Autre que la famille économique principale	Non fournie. Voir la note dans la section de comparaison des concepts.
Numéro du ménage	PUCHID25 (tous les fichiers)
Indicateur de publication - ménage 0 Non inclus 1 Inclus	Non fournie. Voir la note dans la section de comparaison des concepts.
Lien avec le chef du ménage 1 Chef 2 Épouse du chef du ménage 3 Autres personnes apparentées au chef 4 Personnes non apparentées au chef	La variable MJIEH26 (fichier-personne) indique si la personne est le principal soutien du ménage. Il n'existe pas de variable indiquant le lien avec le principal soutien dans le ménage. Voir la note dans la section de comparaison des concepts.
Pondération universelle finale	ICSWT26 ou ILBWT26

FICHER DES PARTICULIERS DE L'EFC

Ce fichier comprend un enregistrement pour chaque personne âgée de 15 ans et plus. Le fichier-personne de l'EDTR comprend un enregistrement pour chaque personne âgée de 16 ans et plus. Cette différence est due en partie aux définitions différentes de l'âge qui sont utilisées dans le cadre des deux enquêtes. Voir la note concernant l'âge dans la comparaison des concepts.

INDICATEURS GÉOGRAPHIQUES ET D'ENREGISTREMENT ET POIDS

VARIABLE ET ENSEMBLE DE CODES DE L'EFC	VARIABLE CORRESPONDANTE DE L'EDTR ET COMMENTAIRES
Numéro de séquence	Il s'agit d'un identificateur unique pour l'enregistrement figurant dans le fichier. L'EDTR utilise un identificateur de personne comme identificateur de l'enregistrement.
Indicateur de publication 0 Non inclus 1 Inclus	Non fournie. Voir la note dans la section de comparaison des concepts.

Province 00 Individu spécial 10 Terre-Neuve 11 Île-du-Prince-Édouard 12 Nouvelle-Écosse 13 Nouveau-Brunswick 24 Québec 35 Ontario 46 Manitoba 47 Saskatchewan 48 Alberta 59 Colombie-Britannique	PVREG25. Le code 00 n'est pas utilisé par l'EDTR. Dans le cadre de la stratégie de protection de la confidentialité de l'EFC, le code de province a été supprimé pour certaines personnes. On ne procède pas ainsi dans le cadre de l'EDTR.
Taille de la région de résidence 1 Urbaine de 500 000 habitants ou plus 2 Urbaine de 100 000 à 499 999 habitants 3 Urbaine de 30 000 à 99 999 habitants 4 Urbaine de 2 500 à 29 999 habitants 5 Urbaine moins de 2 500 habitants 6 Régions rurales	Afin d'assurer la protection de la confidentialité, cette variable ne figure pas dans les fichiers à grande diffusion de l'EDTR.
Région métropolitaine de recensement 00 Sans objet ou non attribuable 01 Halifax 02 Québec 03 Montréal 04 Ottawa (Ontario partie d'Ottawa/Hull) 05 Toronto 06 Kitchener/Waterloo 07 Hamilton 08 St. Catharines/ Niagara 09 London 10 Windsor 11 Winnipeg 12 Calgary 13 Edmonton 14 Vancouver 15 Victoria	Afin d'assurer la confidentialité, cette variable ne figure pas dans les fichiers à grande diffusion de l'EDTR.
Pondération universelle finale	ICSWT26 ou ILBWT26

CARACTÉRISTIQUES DU PARTICULIER

VARIABLE ET ENSEMBLE DE CODES DE L'EFC	VARIABLE CORRESPONDANTE DE L'EDTR ET COMMENTAIRES
----------------------------------------	---------------------------------------------------

Salaires et traitements (inclus solde et indemnités militaires)	WGSAL42
Revenu net d'un emploi autonome non agricole	NFMSE42
Revenu net d'un emploi agricole autonome	FMSE42
Revenu total net d'un emploi autonome	Non fournie. Peut être calculée en additionnant NFMSE42 et FMSE42.
Gains totaux	EARNG42
Revenu total de placements	INVA42
Prestation fiscale pour enfants	CHTXB42
Sécurité de la vieillesse, supplément de revenu garanti et allocation au conjoint	OASGI42
Prestations du Régime de pensions du Canada ou du Régime de rentes du Québec	CPQPP42
Prestations d'assurance-emploi	UIBEN42
Assistance sociale et suppléments de revenu provinciaux	SAPIS42
Autres revenus provenant du gouvernement (incluant les crédits remboursables d'impôt provinciaux et le crédit pour la taxe sur les produits et services)	Non fournie. Peut principalement être calculée en additionnant les valeurs de WKRC42, GSTXC42, PVTXC42. Les pensions des anciens combattants ne sont pas incluses dans l'EDTR.
Total des transferts gouvernementaux	GTR42
Transferts gouvernementaux imposables	Non fournie.
Transferts gouvernements non imposables	Non fournie.
Pensions de retraite et rentes (inclus rentes de REER et retraits de fonds d'investissement de retraite)	PEN42
Autre revenu monétaire	Non fournie. Peut être calculée en additionnant les valeurs de OTTXM42 et ALIM42.
Revenu total	TTINC42
Impôt total sur le revenu	INCTX42
Revenu après impôt	ATINC42

Principale source de revenu 1 Aucun revenu 2 Salaires et traitements 3 Revenu total net d'un emploi autonome 4 Total des transferts gouvernementaux 5 Revenu total de placements 6 Pensions de retraite et rentes 7 Autre revenu monétaire	MAJRI42
Contribution en pourcentage de ce particulier aux gains totaux de la famille économique 1 Valeur égale à zéro ou négative pour la famille économique et le particulier 2 76-100 % 3 51-75 % 4 26-50 % 5 1-25 % 6 0 %	PCFTE42. La variable de l'EDTR fournit les valeurs brutes et non pas les valeurs regroupées fournies par l'EFC.
Contribution en pourcentage de ce particulier aux revenus totaux de la famille économique 1 Valeur égale à zéro ou négative pour la famille économique et le particulier 2 76-100 % 3 51-75 % 4 26-50 % 5 1-25 % 6 0 %	PCFTE42. La variable de l'EDTR fournit des valeurs brutes et non pas les valeurs regroupées fournies par l'EFC.
Présence de gains/autre revenu 1 Présence de gains 2 Présence d'autre revenu et aucun gain 3 Aucun revenu	Non fournie. Peut être calculée à partir des valeurs de INCFG42 et EARNG42.

CARACTÉRISTIQUES DE LA FAMILLE ÉCONOMIQUE

VARIABLE ET ENSEMBLE DE CODES DE L'EFC	VARIABLE CORRESPONDANTE DE L'EDTR ET COMMENTAIRES
-----------------------------------------------	----------------------------------------------------------

<p>Code de gains totaux</p> <p>01 Zéro ou négatif</p> <p>02 \$ 1 à \$9 999</p> <p>03 10 000 à 14 999</p> <p>04 15 000 à 19 999</p> <p>05 20 000 à 24 999</p> <p>06 25 000 à 29 999</p> <p>07 30 000 à 34 999</p> <p>08 35 000 à 39 999</p> <p>09 40 000 à 49 999</p> <p>10 50 000 à 59 999</p> <p>11 60 000 ou plus</p>	<p>Non fournie. Peut être calculée à partir de la valeur de EARNG27.</p>
<p>Code de revenu total</p> <p>01 Zéro ou négatif</p> <p>02 \$ 1 à \$9 999</p> <p>03 10 000 à 14 999</p> <p>04 15 000 à 19 999</p> <p>05 20 000 à 24 999</p> <p>06 25 000 à 29 999</p> <p>07 30 000 à 34 999</p> <p>08 35 000 à 39 999</p> <p>09 40 000 à 49 999</p> <p>10 50 000 à 59 999</p> <p>11 60 000 à 69 999</p> <p>12 70 000 à 74 999</p> <p>13 75 000 à 79 999</p> <p>14 80 000 à 89 999</p> <p>15 90 000 à 99 999</p> <p>16 100 000 ou plus</p>	<p>Non fournie. Peut être calculée à partir de la valeur de TTINC27.</p>
<p>Principale source de revenu</p> <p>1 Aucun revenu</p> <p>2 Salaires et traitements</p> <p>3 Revenu total net provenant d'un emploi autonome</p> <p>4 Total des transferts gouvernementaux</p> <p>5 Revenu total de placements</p> <p>6 Pensions de retraite et rentes</p> <p>7 Autre revenu monétaire</p>	<p>MJSIF27. Les catégories sont légèrement différentes. L'EDTR comporte une catégorie pour tous les gains, mais répartit les transferts gouvernementaux en deux composantes : les transferts provenant de programmes de remplacement du revenu et les autres transferts gouvernementaux.</p>

Nombre de personnes gagnant un revenu	NBEMPD27. Même si les variables de l'EDTR et de l'EFC sont identiques au niveau conceptuel, elles sont calculées de façon différente. La variable de l'EFC est calculée à partir des valeurs déclarées de revenu, tandis que celle de l'EDTR est calculée à partir des caractéristiques déclarées de l'emploi. On pourrait calculer une variable équivalente à la variable de l'EFC à partir des valeurs de EARNNG42 pour tous les membres de la famille.
Nombre de personnes touchant un revenu	Non fournie. Peut être calculée à partir des valeurs de INCFG42 pour tous les membres de la famille économique.
Nombre de bénéficiaires de l'assurance-emploi	Non fournie. Peut être calculée à partir des valeurs de UIBEN42 pour tous les membres de la famille économique.
Combinaison de bénéficiaires de prestations d'assurance-emploi 1 Aucun 2 En comptant le chef 3 Sans compter le chef	Non fournie. Peut être calculée à partir des valeurs de UIBEN42 et MJINE26 pour tous les membres de la famille économique.
Seuil de faible revenu de l'unité de la famille économique (SFR, base de 1986) 1 Inférieur au seuil 2 Égal ou supérieur au seuil	Non fournie. Peut être calculée à partir des variables des fichiers à grande diffusion de l'EDTR.
Seuil de faible revenu après impôt de l'unité de la famille économique (SFR, base de 1986) 1 Inférieur au seuil après impôt 2 Égal ou supérieur au seuil après impôt	Non fournie. Peut être calculée à partir des variables des fichiers à grande diffusion de l'EDTR.
Seuil de faible revenu de l'unité de la famille économique (SFR, base de 1992) 1 Inférieur au seuil 2 Égal ou supérieur au seuil	LICOFB27
Seuil de faible revenu après impôt de l'unité de la famille économique (SFR-RAI, base de 1992) 1 Inférieur au seuil après impôt 2 Égal ou supérieur au seuil après impôt	LICOFA27
Mesure de faible revenu de l'unité de la famille économique (MFR) 1 Inférieur à la mesure 2 Égal ou supérieur à la mesure	Non fournie dans les fichiers à grande diffusion de l'EDTR.

Mesure de faible revenu après impôt de l'unité de la famille économique (MFR-RAI) 1 Inférieur à la mesure après impôt 2 Égal ou supérieur à la mesure après impôt	Non fournie dans les fichiers à grande diffusion de l'EDTR.
Nombre de personnes qui ne sont pas membres de cette famille économique	Non fournie. Peut être calculée à partir de la taille du ménage et de la taille de la famille économique.
Nombre de personnes	FMSZ27
Genre de famille 1 Personne seule 2 Famille époux-épouse 3 Famille époux-épouse avec enfant(s) célibataire(s) seulement 4 Autres familles époux-épouse 5 Famille monoparentale avec enfant(s) célibataire(s) 6 Toutes autres familles	FMTYP27 et FMCOMP27. Les concepts sont similaires, mais non identiques.
Mode d'occupation 1 Propriétaire avec hypothèque 2 Propriétaire sans hypothèque 3 Locataire 4 Autre (familles secondaires dans le ménage)	DWTENR25. Il s'agit réellement d'une variable au niveau du ménage. La variable de l'EDTR ne fait pas de distinction entre les propriétaires avec ou sans hypothèque.

CHEF DE LA FAMILLE DE RECENSEMENT OU CONJOINTE : CARACTÉRISTIQUES DE LA CONJOINTE

Voir la note concernant le chef de la famille de recensement dans la section de comparaison des concepts. La variable RMJCG26 peut être utilisée pour identifier la conjointe du principal soutien de la famille de recensement.

VARIABLE ET ENSEMBLE DE CODES DE L'EFC	VARIABLE CORRESPONDANTE DE L'EDTR ET COMMENTAIRES
Revenu total de la conjointe – concept de Revenu Canada	Non fournie. Après identification de la conjointe, utiliser la variable TTINC42.
Âge de la conjointe 15-79 Âge réel 80 80 ans et plus	Non fournie. Après identification de la conjointe, utiliser la variable ECAGE26.

CARACTÉRISTIQUES DE LA FAMILLE DE RECENSEMENT

VARIABLE ET ENSEMBLE DE CODES DE L'EFC	VARIABLE CORRESPONDANTE DE L'EDTR ET COMMENTAIRES
-----------------------------------------------	----------------------------------------------------------

Nombre d'enfants âgés de moins de 7 ans	Non fournie. Ne peut être calculée à partir des variables des fichiers à grande diffusion de l'EDTR.
Nombre d'enfants âgés de 7 à 17 ans	Non fournie. Ne peut être calculée à partir des variables des fichiers à grande diffusion de l'EDTR.
Nombre d'enfants âgés de 18 à 24 ans	Non fournie. Peut être calculée à partir de la variable ECAGE26 pour tous les membres de la FR.
Prestation fiscale pour enfants	CHTXB46

CARACTÉRISTIQUES DU PARTICULIER

VARIABLE ET ENSEMBLE DE CODES DE L'EFC	VARIABLE CORRESPONDANTE DE L'EDTR ET COMMENTAIRES
Lien avec le chef de la famille de recensement 1 Chef d'une famille à deux conjoints (avec ou sans enfants) 2 Personne hors famille ou chef de famille monoparentale 3 Épouse dans une famille à deux conjoints 4 Toutes les autres personnes	RMJCG26
Lien avec le chef de la famille économique 1 Chef 2 Conjointe 3 Enfants, gendre ou bru 4 Autre	RMJIG26
État matrimonial 1 Célibataire (jamais marié(e)) 2 Marié(e) ou en vivant en concubinage 3 Autre	MARST26
Âge 15-79 Âge réel 80 80 ans et plus	ECAGE26 ou ECYOB26
Sexe 1 Masculin 2 Féminin	ECSEX99

<p>Niveau d'instruction détaillé</p> <p>1^{re} position</p> <p>0 8^e année ou moins</p> <p>1 9^e-10^e années</p> <p>2 11^e-13^e années, n'a pas obtenu un diplôme d'études secondaires</p> <p>3 11^e-13^e années, a obtenu un diplôme d'études secondaires</p> <p>2^e position</p> <p>0 Aucune autre étude</p> <p>1 Études postsecondaires partielles, aucun diplôme ou certificat d'études postsecondaires</p> <p>2 Diplôme ou certificat de métiers obtenu d'une école de métiers ou à la suite d'une période d'apprentissage</p> <p>3 Diplôme ou certificat non universitaire obtenu d'un collège communautaire, CEGEP, école de sciences infirmières, etc.</p> <p>4 Certificat universitaire inférieur au baccalauréat</p> <p>5 Baccalauréat</p> <p>6 Diplôme ou certificat universitaire supérieur au baccalauréat</p>	<p>La variable HLEVEG18 fournit un ensemble de codes légèrement élargi, mais ne fait pas de distinction entre les codes 2 et 3 de la 2^e position.</p>
<p>Niveau d'instruction sommaire</p> <p>1 Aucune scolarité ou 8^e année ou moins, pas d'autres études</p> <p>2 9^e-10^e années, pas d'autres études</p> <p>3 11^e-13^e années, n'a pas obtenu un diplôme d'études secondaires, pas d'autres études</p> <p>4 11^e-13^e années, a obtenu un diplôme d'études secondaires, pas d'autres études</p> <p>5 Études postsecondaires partielles, aucun diplôme ou certificat d'études postsecondaires</p> <p>6 Certificat ou diplôme ou d'études postsecondaires (incluant certificat de métier)</p> <p>7 Diplôme universitaire</p>	<p>La variable HLEVEG18 fournit un ensemble de codes élargi.</p>
<p>Fréquentait l'école durant la semaine de référence</p> <p>1 Oui - inscrit à temps plein</p> <p>2 Oui - inscrit à temps partiel</p> <p>3 N'a pas fréquenté l'école au cours de la semaine de référence</p>	<p>La variable STUDTF26 fournit un indicateur de la fréquentation scolaire pendant l'année de référence.</p> <p>La variable FLLPRT20 indique si la personne a fréquenté l'école à temps plein ou à temps partiel.</p>
<p>Genre d'école fréquentée</p> <p>1 École primaire ou secondaire</p> <p>2 Collège communautaire ou autre</p>	<p>La variable ATELHI20 indique que la personne a fréquenté une école primaire ou secondaire pendant l'année de référence.</p>

<p>3 Université 4 N'a pas fréquenté l'école au cours de la semaine de référence</p>	<p>La variable ATCC20 indique que la personne a fréquenté un collège communautaire ou un institut de technologie et d'arts appliqués pendant l'année de référence. La variable ATBUS20 indique que la personne a fréquenté une école commerciale pendant l'année de référence. La variable ATTRD20 indique que la personne a fréquenté une école de métiers ou de formation professionnelle pendant l'année de référence. La variable ATCEGP20 indique que la personne a fréquenté un CEGEP pendant l'année de référence. La variable ATUNIV20 indique que la personne a fréquenté l'université pendant l'année de référence. Ces variables ne s'excluent pas les unes les autres.</p>
<p>Statut d'immigration 1 Canadien de naissance 2 A immigré avant 1946 3 A immigré entre 1946 et 1955 4 A immigré entre 1956 et 1965 5 A immigré entre 1966 et 1970 6 A immigré entre 1971 et 1975 7 A immigré entre 1976 et 1980 8 A immigré entre 1981 et 1985 9 A immigré entre 1986 et l'année de l'enquête</p>	<p>Non fournie.</p>
<p>Langue maternelle 0 Individu spécial 1 Anglais 2 Français 3 Autre</p>	<p>Non fournie.</p>
<p>Genre de ménage (modalités de vie) 1 Personne seule, vivant seule 2 Personne seule, vivant avec une famille non apparentée 3 Personne seule, vivant seulement avec une ou plusieurs autres personnes seules 4 Membre d'une famille - sans personnes non apparentées dans le ménage 5 Membre d'une famille - avec des personnes non apparentées dans le ménage</p>	<p>Non fournie. Peut être calculée à partir d'un examen des genres de familles du ménage.</p>

<p>Statut d'activité (semaine de référence)</p> <p>1 Personnes occupées 2 Chômeurs 3 Inactifs</p>	<p>Les variables ML01V28 à ML12V28 indiquent la situation mensuelle vis-à-vis de l'activité pour l'année de référence.</p> <p>La variable ALFST28 représente un sommaire annuel de la situation hebdomadaire vis-à-vis de l'activité pour toutes les semaines de l'année de référence.</p>
<p>Statut professionnel - sommaire (emploi actuel ou dernier emploi)</p> <p>1 Travailleur rémunéré, secteur privé 2 Travailleur rémunéré, secteur public 3 Travailleur autonome 4 Travailleur familial non rémunéré 5 N'a jamais travaillé 6 A travaillé pour la dernière fois il y a plus d'un (1) an</p>	<p>Voir la note concernant l'emploi principal dans la section de comparaison des concepts.</p> <p>Les variables CLWKR1 et PUBPV10 comportent des données au sujet des personnes qui avaient un emploi pendant l'année de référence.</p> <p>La variable YRXFTE11 peut comporter une distinction pour ceux qui n'ont jamais travaillé.</p> <p>La catégorie qui reste est constituée de ceux qui ont travaillé pour la dernière fois avant l'année de référence.</p>
<p>Statut professionnel - détaillé (emploi actuel ou dernier emploi)</p> <p>1 Travailleur rémunéré 2 Travailleur familial non rémunéré 3 Travailleur autonome, entreprise constituée/avec aide rémunérée 4 Travailleur autonome, entreprise constituée/sans aide rémunérée 5 Travailleur autonome, entreprise non constituée/avec aide rémunérée 6 Travailleur autonome, entreprise non constituée/sans aide rémunérée 7 N'a jamais travaillé 8 A travaillé pour la dernière fois il y a plus d'un (1) an</p>	<p>Voir la note concernant l'emploi principal dans la section de comparaison des concepts.</p> <p>La variable CLWKR1 comporte des codes identiques au sujet des personnes qui avaient un emploi pendant l'année de référence.</p> <p>La variable YRXFTE11 peut comporter une distinction pour ceux qui n'ont jamais travaillé.</p> <p>La catégorie qui reste est constituée de ceux qui ont travaillé pour la dernière fois avant l'année de référence.</p>

<p>Classification des professions de 1980 (emploi actuel ou dernier emploi), 13 groupes</p> <p>01 Direction et administration</p> <p>02 Sciences naturelles, génie, mathématiques, sciences sociales, religion, médecine et santé, arts, littérature, activités récréatives et secteurs connexes</p> <p>03 Enseignement</p> <p>04 Travail administratif</p> <p>05 Commerce</p> <p>06 Services</p> <p>07 Agriculture, horticulture et élevage, pêche, piégeage et exploitation forestière</p> <p>08 Mines et carrières, traitement et usinage des matières premières</p> <p>09 Fabrication, montage et réparation de produits finis</p> <p>10 Construction</p> <p>11 Transports, manutention, conduite de machines et d'appareils divers</p> <p>12 N'a jamais travaillé</p> <p>13 A travaillé pour la dernière fois il y a plus d'un (1) an</p>	<p>Voir la note concernant l'emploi principal dans la section de comparaison des concepts. La variable S91G2E6 comporte des codes de profession pour les personnes qui avaient un emploi pendant l'année de référence. La variable YRXFTE11 peut comporter une distinction pour ceux qui n'ont jamais travaillé. La catégorie qui reste est constituée de ceux qui ont travaillé pour la dernière fois avant l'année de référence.</p>
<p>Classification des professions de 1980 (emploi actuel ou dernier emploi), 49 groupes</p> <p>01 Administrateurs et cadres supérieurs, gouvernement (111)</p> <p>02 Autres directeurs et administrateurs (113, 114)</p> <p>03 Professions reliées à la direction et à l'administration (117)</p> <p>04 Sciences physiques, sciences de la vie, mathématiques, statistique, analyse des systèmes et secteurs connexes (211, 213, 218)</p> <p>05 Architectes et ingénieurs (214, 215)</p> <p>06 Autres professions en architecture et génie (216)</p> <p>07 Sciences sociales et secteurs connexes, religion (grands groupes 23, 25)</p> <p>08 Diagnostic et traitement des maladies (311)</p> <p>09 Soins infirmiers, thérapeutiques et secteurs connexes (313)</p> <p>10 Autres professions dans le domaine de la médecine et de la santé(315)</p>	<p>Voir la note concernant l'emploi principal dans la section de comparaison des concepts. La variable S91G2E6 comporte des codes de profession pour les personnes qui avaient un emploi pendant l'année de référence. La variable YRXFTE11 peut comporter une distinction pour ceux qui n'ont jamais travaillé. La catégorie qui reste est constituée de ceux qui ont travaillé pour la dernière fois avant l'année de référence.</p>

<p>11 Arts, littérature, loisirs et secteurs connexes (grand groupe 33)</p> <p>12 Enseignement universitaire et secteur connexes (271)</p> <p>13 Enseignement primaire et secondaire et secteurs connexes (273)</p> <p>14 Autre genre d'enseignement et secteurs connexes (279)</p> <p>15 Sténographie et dactylographie (411)</p> <p>16 Tenue de livres, travail de comptabilité et secteurs connexes (413)</p> <p>17 Conduite de machines de bureau et de machines de traitement électronique des données (414)</p> <p>18 Enregistrement, planification des mouvements et distribution du matériel (415)</p> <p>19 Réception, renseignements, et acheminement du courrier et des messages (417)</p> <p>20 Employés de bibliothèque, classeurs - archivistes, correspondanciers, autres emplois administratifs et professions connexes (416, 419)</p> <p>21 Vendeurs, marchandises (513, 514)</p> <p>22 Vendeurs, services et autres employés de commerce (517, 519)</p> <p>23 Services de protection et de sécurité (611)</p> <p>24 Préparation des aliments et des boissons et services connexes, logements et secteurs connexes (612, 613)</p> <p>25 Services personnels, services d'entretien des vêtements et des tissus d'ameublement (614, 616)</p> <p>26 Autres services (619)</p> <p>27 Exploitants agricoles (711)</p> <p>28 Autres travailleurs en agriculture, en horticulture et en élevage (718, 719)</p> <p>29 Pêche, piégeage et activités connexes (grand groupe 73)</p> <p>30 Exploitation forestière (grand groupe 75)</p> <p>31 Mines, carrières, puits de pétrole et de gaz (grand groupe 77)</p> <p>32 Alimentation, boisson et secteurs connexes (821, 822)</p> <p>33 Autres secteurs du traitement des matières</p>	
---------------------------------------------------------------------------------------------------------------------------------------------------------------------------------------------------------------------------------------------------------------------------------------------------------------------------------------------------------------------------------------------------------------------------------------------------------------------------------------------------------------------------------------------------------------------------------------------------------------------------------------------------------------------------------------------------------------------------------------------------------------------------------------------------------------------------------------------------------------------------------------------------------------------------------------------------------------------------------------------------------------------------------------------------------------------------------------------------------------------------------------------------------------------------------------------------------------------------------------------------------------------------------------------------------------------------------------------------------------------------------------------------------------------------------------------------------------------------------------------------------------------------------------------------------------------------------------------------------------------------------------------------------------------------------------------------------------------------------------------------------------------------------------------------------------------------------------------------------------------------------------------------------------	--

<p>premières (811-817, 823-829)</p> <p>34 Secteurs de façonnage et de formage des métaux (833)</p> <p>35 Autres secteurs de l'usinage des matières premières (831, 835-839)</p> <p>36 Secteurs N.C.A. de la fabrication et du montage de produits métalliques (851, 852)</p> <p>37 Matériel électrique, électronique et matériel connexe (853)</p> <p>38 Articles en tissu, en fourrure et en cuir (855, 856)</p> <p>39 Produits en bois, en caoutchouc, en matières plastiques et autres produits finis (854, 857, 859)</p> <p>40 Entretien et réparation excepté le matériel électrique (858)</p> <p>41 Excavation, nivellement, pavage et secteurs connexes (871)</p> <p>42 Montage, installation et réparation de matériel électrique, d'éclairage et de communications par fil (873)</p> <p>43 Autres secteurs de la construction (878, 879)</p> <p>44 Exploitation des transports routiers (917)</p> <p>45 Exploitation des autres moyens de transport (911-915, 919)</p> <p>46 Manutention et secteurs connexes (grand groupe 93)</p> <p>47 Conduite de machines et d'appareils divers (grand groupe 95)</p> <p>48 N'a jamais travaillé</p> <p>49 A travaillé pour la dernière fois il y a plus d'un (1) an</p> <p>99 Sans objet - Restreint à la classification de 13 codes seulement</p>	
--------------------------------------------------------------------------------------------------------------------------------------------------------------------------------------------------------------------------------------------------------------------------------------------------------------------------------------------------------------------------------------------------------------------------------------------------------------------------------------------------------------------------------------------------------------------------------------------------------------------------------------------------------------------------------------------------------------------------------------------------------------------------------------------------------------------------------------------------------------------------------------------------------------------------------------------------------------------------------------------------------------------------------------------------------------------------------------------------------------------------------------------------------------------------------------------------------------------------------------------------------------------------------------------------------------------------------------------------------------------------------------------------------------------------	--

<p>Industries (emploi actuel ou dernier emploi)</p> <p>01 Agriculture</p> <p>02 Autres industries primaires</p> <p>03 Industries manufacturières (biens non durables)</p> <p>04 Industries manufacturières (biens durables)</p> <p>05 Construction</p> <p>06 Transport, communications et autres services publics</p> <p>07 Commerce de gros</p> <p>08 Commerce de détail</p> <p>09 Finances, assurances et affaires immobilières</p> <p>10 Services communautaires</p> <p>11 Services personnels</p> <p>12 Services aux entreprises</p> <p>13 Administration publique</p> <p>14 N'a jamais travaillé</p> <p>15 A travaillé pour la dernière fois il y a plus d'un (1) an</p>	<p>Voir la note concernant l'emploi principal dans la section de comparaison des concepts. La variable NAI3G10 comporte des codes de profession pour ceux qui avaient un emploi pendant l'année de référence.</p> <p>La variable YRXFTE11 peut comporter une distinction pour ceux qui n'ont jamais travaillé.</p> <p>La catégorie qui reste est constituée de ceux qui ont travaillé pour la dernière fois avant l'année de référence.</p>
<p>Nombre total d'heures habituellement travaillées</p> <p>00-64 Nombre réel d'heures travaillées</p> <p>65 65 heures ou plus</p>	<p>Non fournie dans les fichiers à grande diffusion de l'EDTR. D'autres variables peuvent être utilisées à la fois comme approximations pour l'emploi principal et comme sommaires pour tous les emplois occupés pendant l'année.</p> <p>FLLPRT1 (emploi principal à temps plein ou à temps partiel)</p> <p>TOTHRP1 (nombre total d'heures rémunérées dans l'emploi principal pendant l'année)</p> <p>ALHRP28 (nombre total d'heures rémunérées pour tous les emplois occupés pendant l'année)</p> <p>SCSUM28 (sommaire des horaires de travail pour tous les emplois occupés pendant l'année de référence, avec une distinction entre les années complètes et les parties d'années et entre les emplois à temps plein et les emplois à temps partiel)</p>

Durée de l'emploi 1 Moins de 7 mois 2 7 à 12 mois 3 1 à 5 ans 4 6 à 10 ans 5 11 à 20 ans 6 Plus de 20 ans 7 Sans objet	JOB DUR1 - Durée en mois de l'emploi principal
Raison d'absence du travail durant la semaine de référence 0 Maladie ou invalidité de l'enquêté 1 Obligations personnelles ou familiales 2 Mauvais temps (non disponible, à partir du revenu de 1996, à cause du remaniement de l'EPA) 3 Conflit de travail 4 Mise à pied (seulement les travailleurs rémunérés) 5 Emploi ultérieur 6 Vacances 7 Affaire saisonnière (excluant les travailleurs rémunérés) 8 Autre 9 Sans objet	Non fournie dans les fichiers à grande diffusion de l'EDTR. Beaucoup plus de détails sur toutes les absences du travail pendant l'année de référence sont disponibles dans les fichiers internes.
Raison de la dernière cessation d'emploi 1 Maladie ou invalidité 2 Obligations personnelles ou familiales 3 Fréquentait l'école 4 A perdu son emploi ou a été mis à pied 5 A pris sa retraite 6 Autres raisons 7 N'a jamais travaillé 8 A travaillé pour la dernière fois il y a plus d'un (1) an 9 Sans objet	Non fournie dans les fichiers à grande diffusion de l'EDTR. Beaucoup plus de détails sur toutes les absences du travail pendant l'année de référence sont disponibles dans les fichiers internes.
Activité précédant la recherche d'emploi 1 Travaillait 2 Tenait maison 3 Allait à l'école 4 Autre 5 Sans objet	Non disponible à partir de l'EDTR.
Durée du chômage en date de la semaine de référence 00-52 Semaines réelles 53 53 semaines ou plus	La variable WKSUEM28 fournit le nombre de semaines de chômage pendant l'année de référence.

<p>Raison pour laquelle la personne n'a pas cherché de travail durant la semaine de référence</p> <p>1 Était malade ou avait des obligations personnelles ou familiales</p> <p>2 Allait à l'école</p> <p>3 N'est plus intéressée à trouver du travail ou a trouvé un nouvel emploi (non disponible, à partir du revenu de 1996, à cause du remaniement de l'EPA).</p> <p>4 Attendait un rappel d'un ancien employeur ou des réponses d'employeurs éventuels</p> <p>5 Pense qu'il n'existe pas de travail disponible</p> <p>6 Autre raisons</p> <p>7 Sans objet</p>	<p>Non fournie dans les fichiers à grande diffusion de l'EDTR. Beaucoup plus de détails sur toutes les absences du travail pendant l'année de référence sont disponibles dans les fichiers internes.</p>
<p>Semaines travaillées durant l'année de référence</p> <p>00 Pas de semaines travaillées</p> <p>01-52 Nombre réel de semaines</p>	<p>La variable WKSUEM28 fournit le nombre de semaines d'emploi pendant l'année de référence.</p>
<p>A travaillé surtout à temps plein ou à temps partiel durant l'année de référence</p> <p>1 À temps plein</p> <p>2 À temps partiel</p> <p>3 N'a pas travaillé durant l'année de référence</p>	<p>La variable SCSUM28 comporte plus de détails, y compris une indication distincte d'année complète ou de partie d'année. La variable ALFST28 identifie ceux qui n'ont pas travaillé pendant l'année de référence.</p>
<p>Activité de travail durant l'année de référence</p> <p>1 Travailleur à temps plein toute l'année</p> <p>2 Autre travailleur</p> <p>3 N'a pas travaillé durant l'année de référence</p>	<p>La variable SCSUM28 comporte plus de détails, y compris une indication distincte d'année complète ou de partie d'année. La variable ALFST28 identifie ceux qui n'ont pas travaillé pendant l'année de référence.</p>
<p>Semaines en chômage durant l'année de référence</p> <p>00 Aucune</p> <p>01-52 Nombre réel de semaines</p>	<p>La variable WKSUEM28 fournit le nombre de semaines de chômage pendant l'année de référence.</p>
<p>Nombre de périodes de chômage durant l'année de référence</p> <p>1 Une période</p> <p>2 Deux périodes</p> <p>3 Trois périodes ou plus</p> <p>4 Sans objet</p>	<p>Non fournie dans les fichiers à grande diffusion de l'EDTR. Beaucoup plus de détails sur toutes les périodes de chômage pendant l'année de référence sont disponibles dans les fichiers internes.</p>

Principale raison de l'inactivité durant l'année de référence 1 Incapacité permanente de travailler 2 Tenait maison 3 Allait à l'école 4 À la retraite ou volontairement inactif 5 Autre 6 Sans objet	Non disponible à partir de l'EDTR.
-------------------------------------------------------------------------------------------------------------------------------------------------------------------------------------------------------------------------------------------------------------------	------------------------------------

FICHER DES MÉNAGES DE L'EFC

Ce fichier comprend un enregistrement pour chaque ménage compris dans l'échantillon. En se servant du fichier clé pour assurer le couplage avec les autres fichiers de l'EFC, on peut calculer des variables additionnelles au niveau du ménage. Étant donné que l'EFC s'est tenue dans le cadre de l'Enquête sur l'équipement ménager et de l'Enquête sur le loyer, des blocs additionnels de contenu étaient disponibles dans le fichier de l'EFC. Ce contenu additionnel est maintenant fourni parallèlement à l'Enquête sur les dépenses des ménages (anciennement l'Enquête sur les dépenses des familles). L'EDTR ne produira pas de fichier à grande diffusion des ménages, mais inclura certaines variables au niveau du ménage dans le fichier-personne (comme il est indiqué ci-dessous). En outre, comme c'est le cas pour l'EFC, l'identificateur de ménage du fichier-personne peut être utilisé pour calculer des variables additionnelles au niveau du ménage.

INDICATEURS GÉOGRAPHIQUES ET D'ENREGISTREMENTS ET POIDS

VARIABLE ET ENSEMBLE DE CODES DE L'EFC	VARIABLE CORRESPONDANTE DE L'EDTR ET COMMENTAIRES
Numéro de séquence	Il s'agit d'un identificateur unique pour l'enregistrement figurant dans le fichier. L'EDTR utilise un identificateur de personne comme identificateur de l'enregistrement.
Indicateur de publication 0 Non inclus 1 Inclus	Non fournie. Voir la note dans la section de comparaison des concepts.

Province 00 Unité de ménage spéciale 10 Terre-Neuve 11 Île-du-Prince-Édouard 12 Nouvelle-Écosse 13 Nouveau-Brunswick 24 Québec 35 Ontario 46 Manitoba 47 Saskatchewan 48 Alberta 59 Colombie-Britannique	PVREG25. Le code 00 n'est pas utilisé par l'EDTR. Dans le cadre de la stratégie de protection de la confidentialité de l'EFC, le code de province a été supprimé pour certaines personnes. On ne procède pas ainsi dans le cadre de l'EDTR.
Taille de la région de résidence 1 Urbaine de 500 000 habitants ou plus 2 Urbaine de 100 000 à 499 999 habitants 3 Urbaine de 30 000 à 99 999 habitants 4 Urbaine de 2 500 à 29 999 habitants 5 Urbaine moins de 2 500 habitants 6 Régions rurales	Non fournie dans les fichiers à grande diffusion de l'EDTR.
Région métropolitaine de recensement 00 Sans objet ou non attribuable 01 Halifax 02 Québec 03 Montréal 04 Ottawa (Ontario partie d'Ottawa/Hull) 05 Toronto 06 Kitchener/Waterloo 07 Hamilton 08 St. Catharines/ Niagara 09 London 10 Windsor 11 Winnipeg 12 Calgary 13 Edmonton 14 Vancouver 15 Victoria	Non fournie dans les fichiers à grande diffusion de l'EDTR.
Pondération universelle finale	ICSWT26 ou ILBWT26

CARACTÉRISTIQUES DU MÉNAGE

VARIABLE ET ENSEMBLE DE CODES DE L'EFC	VARIABLE CORRESPONDANTE DE L'EDTR ET COMMENTAIRES
Nombre de personnes dans le ménage	HHSZ25

Nombre d'adultes dans le ménage	Non fournie. Peut être calculée à partir de la variable ECAGE26 pour tous les membres du ménage.
Nombre de personnes âgées de 65 ans et plus dans le ménage	Non fournie. Peut être calculée à partir de la variable ECAGE26 pour tous les membres du ménage.
Nombre d'enfants de moins de 7 ans	Non fournie. Ne peut être calculée à partir des fichiers à grande diffusion de l'EDTR, mais peut être calculée à partir de la base de données interne de l'EDTR.
Nombre d'enfants de 7 à 15 ans	Non fournie. Ne peut être calculée à partir des fichiers à grande diffusion de l'EDTR, mais peut être calculée à partir de la base de données interne de l'EDTR.
Nombre d'enfants de 16 à 17 ans	Non fournie. Peut être calculée à partir de la variable ECAGE26 pour tous les membres du ménage.
Nombre d'enfants de 18 à 24 ans	Non fournie. Peut être calculée à partir de la variable ECAGE26 pour tous les membres du ménage.
Nombre d'enfants de sexe masculin de moins de 5 ans	Non fournie. Ne peut être calculée à partir des fichiers à grande diffusion de l'EDTR, mais peut être calculée à partir de la base de données interne de l'EDTR.
Nombre d'enfants de sexe féminin de moins de 5 ans	Non fournie. Ne peut être calculée à partir des fichiers à grande diffusion de l'EDTR, mais peut être calculée à partir de la base de données interne de l'EDTR.
Nombre d'enfants de sexe masculin jamais mariés âgés de 5 à 15 ans	Non fournie. Ne peut être calculée à partir des fichiers à grande diffusion de l'EDTR, mais peut être calculée à partir de la base de données interne de l'EDTR.
Nombre d'enfants de sexe féminin jamais mariés de 5 à 15 ans	Non fournie. Ne peut être calculée à partir des fichiers à grande diffusion de l'EDTR, mais peut être calculée à partir de la base de données interne de l'EDTR.
Nombre d'enfants de sexe masculin jamais mariés âgés de 16 à 17 ans	Non fournie. Peut être calculée à partir de la variable ECAGE26 pour tous les membres du ménage.
Nombre d'enfants de sexe féminin jamais mariés âgés de 16 à 17 ans	Non fournie. Peut être calculée à partir de la variable ECAGE26 pour tous les membres du ménage.

<p>Composition du ménage</p> <p>1 Une personne seule</p> <p>2 Une famille économique de deux personnes ou plus</p> <p>3 Ménage multiple comprenant seulement des personnes seules</p> <p>4 Ménage multiple comprenant au moins une famille de deux personnes ou plus</p>	<p>HHCOMP25, mais les codes 3 et 4 de la variable de l'EFC sont combinés en un code dans la variable de l'EDTR.</p>
<p>Pourcentage de revenu d'origine agricole dans le ménage</p> <p>1 Aucun revenu agricole</p> <p>2 Moins de 40 %</p> <p>3 40-49 %</p> <p>4 50-59 %</p> <p>5 60 % ou plus</p>	<p>Non fournie. Peut être calculée à partir des valeurs FMSE42 et TTINC42 pour tous les membres du ménage.</p>
<p>Principale source de revenu</p> <p>1 Aucun revenu</p> <p>2 Salaires et traitements</p> <p>3 Revenu net total d'un emploi autonome</p> <p>4 Total des transferts gouvernementaux</p> <p>5 Revenu total de placements</p> <p>6 Pensions de retraite et rentes</p> <p>7 Autre revenu monétaire</p>	<p>Non fournie. Peut être calculée à partir des valeurs de WGSAL42, FMSE42, NFMSE42, GTR42, INVA42, PEN42, OTTXM42, ALIMO42 pour tous les membres du ménage.</p>
<p>Nombre de personnes gagnant un revenu dans le ménage</p>	<p>Non fournie. Peut être calculée à partir des valeurs de WGSAL42, FMSE42, NFMSE42 pour tous les membres du ménage.</p>
<p>Nombre de personnes touchant un revenu dans le ménage</p>	<p>Non fournie. Peut être calculée à partir des valeurs de INCFG42 pour tous les membres du ménage.</p>
<p>Salaires et traitements incluses les soldes et indemnités militaires</p>	<p>Non fournie. Peut être calculée à partir des valeurs de WGSAL42 pour tous les membres du ménage.</p>
<p>Revenu net d'un emploi autonome non agricole</p>	<p>Non fournie. Peut être calculée à partir des valeurs de NFMSE42 pour tous les membres du ménage.</p>
<p>Revenu net d'un emploi autonome agricole</p>	<p>Non fournie. Peut être calculée à partir des valeurs de FMSE42 pour tous les membres du ménage.</p>
<p>Revenu total d'un emploi autonome</p>	<p>Non fournie. Peut être calculée à partir des valeurs de NFMSE42, FMSE42 pour tous les membres du ménage.</p>
<p>Gains totaux</p>	<p>Non fournie. Peut être calculée à partir des valeurs de EARNNG42 pour tous les membres du ménage.</p>

Revenu total de placements	Non fournie. Peut être calculée à partir des valeurs de INVA42 pour tous les membres du ménage.
Prestation fiscale pour enfants	Non fournie. Peut être calculée à partir des valeurs de CHTXB42 pour tous les membres du ménage.
Sécurité de la vieillesse, supplément de revenu garanti et allocations au conjoint	Non fournie. Peut être calculée à partir des valeurs de OASGI42 pour tous les membres du ménage.
Prestations du Régime de pensions du Canada ou du Régime de rentes du Québec	Non fournie. Peut être calculée à partir des valeurs de CPQPP42 pour tous les membres du ménage.
Prestations d'assurance-emploi	Non fournie. Peut être calculée à partir des valeurs de UIBEN42 pour tous les membres du ménage.
Assistance sociale et suppléments de revenu provinciaux	Non fournie. Peut être calculée à partir des valeurs de SAPIS42 pour tous les membres du ménage.
Autres revenus provenant du gouvernement (incluant indemnité pour accidents de travail, pensions aux anciens combattants, crédits remboursables d'impôt provinciaux et crédit pour la taxe sur les produits et services)	Non fournie. Peut principalement être calculée en additionnant les valeurs de WKRCP42, GSTXC42, PVTXC42. Les pensions des anciens combattants ne sont pas incluses dans l'EDTR.
Total des transferts gouvernementaux	Non fournie. Peut être calculée à partir des valeurs de GTR42 pour tous les membres du ménage.
Transferts gouvernementaux imposables	Non fournie.
Transferts gouvernementaux non imposables	Non fournie.
Pensions de retraite et rentes, (inclus rentes de REER et retraits de fonds d'investissement de retraite)	Non fournie. Peut être calculée à partir des valeurs de PEN42 pour tous les membres du ménage.
Autre revenu monétaire	Non fournie. Peut être calculée à partir des valeurs de OTTXM42, ALIMO42 pour tous les membres du ménage.
Revenu total	Non fournie. Peut être calculée à partir des valeurs de TTINC42 pour tous les membres du ménage.
Impôt total sur le revenu	Non fournie. Peut être calculée à partir des valeurs de INCTX42 pour tous les membres du ménage.
Revenu après impôt	Non fournie. Peut être calculée à partir des valeurs de ATINC42 pour tous les membres du ménage.

Genre de logement 1 Maison individuelle 2 Maison double 3 Maison en rangée ou de terrasse 4 Duplex 5 Appartement ou plain-pied 6 Autre	DWLTYP25, même si l'ensemble de codes n'est pas identique. Les codes pour la variable de l'EDTR sont : 1 Unifamilial 2 Semi-détaché, maison en rangée ou duplex 3 Appartement 4 Autre
Mode d'occupation 1 Propriétaire avec hypothèque 2 Propriétaire sans hypothèque 3 Locataire (loyer en espèces), autre	DWTENR25, même s'il n'est pas possible de faire une distinction entre les propriétaires avec et sans hypothèque.

CHEF DU MÉNAGE ET CONJOINTE DU CHEF : CARACTÉRISTIQUES INDIVIDUELLES

Voir la note concernant le chef du ménage dans la section de comparaison des concepts. La variable MJINE26 peut être utilisée pour identifier le principal soutien de la famille économique. La variable RMJIG26 peut être utilisée pour identifier la conjointe du principal soutien de la famille économique. Le tableau ci-dessous comporte une liste des variables fournies pour le chef du ménage. En outre, nombre des mêmes variables sont aussi fournies pour la conjointe du chef du ménage, et les mêmes commentaires s'appliquent.

VARIABLE ET ENSEMBLE DE CODES DE L'EFC	VARIABLE CORRESPONDANTE DE L'EDTR ET COMMENTAIRES
Gains totaux	La variable EARNG42 dans le fichier-personne pour le chef ou la conjointe.
Transferts gouvernementaux imposables	Non fournie.
Transferts gouvernementaux non imposables	Non fournie.
Total des transferts gouvernementaux	La variable GTR42 dans le fichier-personne pour le chef ou la conjointe.
Revenu total	La variable TTINC42 dans le fichier-personne pour le chef ou la conjointe.
Principale source de revenu 1 Aucun revenu 2 Salaires et traitements 3 Revenu net total d'un emploi autonome 4 Total des transferts gouvernementaux 5 Revenu total de placements 6 Pensions de retraite et rentes 7 Autre revenu monétaire	La variable MAJRI42 dans le fichier-personne pour le chef ou la conjointe.
État matrimonial 1 Célibataire (jamais marié) 2 Marié(e) ou vivant en concubinage 3 Autre	La variable MARST26 dans le fichier-personne pour le chef ou la conjointe.

<p>Âge 15-79 Âge réel 80 80 ans et plus</p>	<p>La variable ECAGE26 dans le fichier-personne pour le chef ou la conjointe.</p>
<p>Sexe 1 Masculin 2 Féminin</p>	<p>La variable ECSEX99 dans le fichier-personne pour le chef ou la conjointe.</p>
<p>Niveau d'instruction détaillé 1^{ère} position 0 8^e année ou moins 1 9^e-10^e années 2 11^e-13^e années, n'a pas obtenu un diplôme d'études secondaires 3 11^e-13^e années, a obtenu un diplôme d'études secondaires 2^e position 0 Aucune autre étude 1 Études postsecondaires partielles, aucun diplôme ou certificat d'études postsecondaires 2 Diplôme ou certificat de métier obtenu d'une école de métiers ou à la suite d'une période d'apprentissage 3 Diplôme ou certificat non universitaire obtenu d'un collège communautaire, CEGEP, école de sciences infirmières, etc. 4 Certificat universitaire inférieur au baccalauréat 5 Baccalauréat 6 Diplôme ou certificat universitaire supérieur au baccalauréat</p>	<p>La variable HLEVEG18 dans le fichier-personne pour le chef ou la conjointe. La variable HLEVEG18 fournit un ensemble de codes légèrement élargi, mais ne fait pas de distinction entre les codes 2 et 3 de la 2^e position.</p>
<p>Niveau d'instruction sommaire 1 Aucune scolarité ou 8^e année ou moins, pas d'autres études 2 9^e-10^e années, pas d'autres études 3 11^e-13^e années, n'a pas obtenu un diplôme d'études secondaires, pas d'autres études 4 11^e-13^e années, a obtenu un diplôme d'études secondaires, pas d'autres études 5 Études postsecondaires partielles, aucun diplôme ou certificat d'études postsecondaires 6 Certificat ou diplôme ou d'études postsecondaires (incluant certificat de métier) 7 Diplôme universitaire</p>	<p>La variable HLEVEG18 dans le fichier-personne pour le chef ou la conjointe. La variable HLEVEG18 fournit un ensemble de codes élargi.</p>

<p>Fréquentait l'école durant la semaine de référence</p> <p>1 Oui - inscrit à temps plein 2 Oui - inscrit à temps partiel 3 N'a pas fréquenté l'école au cours de la semaine de référence</p>	<p>Les variables STUDDTF26, FLLPRT20 dans le fichier-personne pour le chef ou la conjointe. La variable STUDDTF26 fournit un indicateur de la fréquentation scolaire pendant l'année de référence.</p> <p>La variable FLLPRT20 indique si la personne a fréquenté l'école à temps plein ou à temps partiel.</p>
<p>Genre d'école fréquentée</p> <p>1 École primaire ou secondaire 2 Collège communautaire, CEGEP ou autre 3 Université 4 N'a pas fréquenté l'école au cours de la semaine de référence</p>	<p>Diverses variables dans le fichier-personne pour le chef ou la conjointe.</p> <p>La variable ATELHI20 indique que la personne a fréquenté une école primaire ou secondaire pendant l'année de référence.</p> <p>La variable ATCC20 indique que la personne a fréquenté un collège communautaire ou un institut de technologie et d'arts appliqués pendant l'année de référence.</p> <p>La variable ATBUS20 indique que la personne a fréquenté une école commerciale pendant l'année de référence.</p> <p>La variable ATTRD20 indique que la personne a fréquenté une école de métiers ou de formation professionnelle pendant l'année de référence.</p> <p>La variable ATCEGP20 indique que la personne a fréquenté un CEGEP pendant l'année de référence.</p> <p>La variable ATUNIV20 indique que la personne a fréquenté l'université pendant l'année de référence.</p>
<p>Langue maternelle</p> <p>0 Unité de ménage spéciale 1 Anglais 2 Français 3 Autre</p>	<p>Non fournie.</p>

<p>Statut professionnel - sommaire (emploi actuel ou dernier emploi)</p> <p>1 Travailleur rémunéré</p> <p>2 Travailleur autonome</p> <p>3 Travailleur familial non rémunéré</p> <p>4 N'a jamais travaillé</p> <p>5 A travaillé pour la dernière fois il y a plus d'un (1) an</p>	<p>Diverses variables dans le fichier-personne pour le chef ou la conjointe.</p> <p>La variable CLWKR1 comporte des codes identiques au sujet des personnes qui avaient un emploi pendant l'année de référence.</p> <p>La variable YRXFTE11 peut comporter une distinction pour ceux qui n'ont jamais travaillé.</p> <p>La catégorie qui reste est constituée de ceux qui ont travaillé pour la dernière fois avant l'année de référence.</p>
<p>Statut professionnel - détaillé (emploi actuel ou dernier emploi)</p> <p>1 Travailleur rémunéré</p> <p>2 Travailleur familial non rémunéré</p> <p>3 Travailleur autonome, entreprise constituée/avec aide rémunérée</p> <p>4 Travailleur autonome, entreprise constituée/sans aide rémunérée</p> <p>5 Travailleur autonome, entreprise non constituée/avec aide rémunérée</p> <p>6 Travailleur autonome, entreprise non constituée/sans aide rémunérée</p> <p>7 N'a jamais travaillé</p> <p>8 A travaillé pour la dernière fois il y a plus d'un (1) an</p>	<p>Diverses variables dans le fichier-personne pour le chef ou la conjointe.</p> <p>La variable CLWKR1 comporte des codes identiques au sujet des personnes qui avaient un emploi pendant l'année de référence.</p> <p>La variable YRXFTE11 peut comporter une distinction pour ceux qui n'ont jamais travaillé.</p> <p>La catégorie qui reste est constituée de ceux qui ont travaillé pour la dernière fois avant l'année de référence.</p>

<p>Classification des professions de 1980 (emploi actuel ou dernier emploi), 13 groupes</p> <p>01 Direction et administration</p> <p>02 Sciences naturelles, génie, mathématiques, sciences sociales, religion, médecine et santé, arts, littérature, activités récréatives et secteurs connexes</p> <p>03 Enseignement</p> <p>04 Travail administratif</p> <p>05 Commerce</p> <p>06 Services</p> <p>07 Agriculture, horticulture et élevage, pêche, piégeage et exploitation forestière</p> <p>08 Mines et carrières, traitement et usinage des matières premières</p> <p>09 Fabrication, montage et réparation de produits finis</p> <p>10 Construction</p> <p>11 Transports, manutention, conduite de machines et d'appareils divers</p> <p>12 N'a jamais travaillé</p> <p>13 A travaillé pour la dernière fois il y a plus d'un (1) an</p>	<p>Diverses variables dans le fichier-personne pour le chef ou la conjointe.</p> <p>La variable S91G2E6 comporte des codes de profession pour les personnes qui avaient un emploi pendant l'année de référence.</p> <p>La variable YRXFTE11 peut comporter une distinction pour ceux qui n'ont jamais travaillé.</p> <p>La catégorie qui reste est constituée de ceux qui ont travaillé pour la dernière fois avant l'année de référence.</p>
<p>Classification des professions de 1980 (emploi actuel ou dernier emploi), 49 groupes (voir la description du fichier des particuliers de l'EFC pour une liste complète des valeurs)</p>	<p>Diverses variables dans le fichier-personne pour le chef ou la conjointe.</p> <p>La variable S91G2E6 comporte des codes de profession pour les personnes qui avaient un emploi pendant l'année de référence.</p> <p>La variable YRXFTE11 peut comporter une distinction pour ceux qui n'ont jamais travaillé.</p> <p>La catégorie qui reste est constituée de ceux qui ont travaillé pour la dernière fois avant l'année de référence.</p>
<p>Activité (semaine de référence)</p> <p>1 Personne occupée</p> <p>2 Chômeur</p> <p>3 Inactif</p>	<p>Diverses variables dans le fichier-personne pour le chef ou la conjointe. Les variables ML01V28 à ML12V28 indiquent la situation mensuelle vis-à-vis de l'activité pour l'année de référence.</p> <p>La variable ALFST28 représente un sommaire annuel de la situation hebdomadaire vis-à-vis de l'activité pour toutes les semaines de l'année de référence.</p>

Semaines travaillées durant l'année de référence 00 Aucune 01-52 Nombre réel de semaines travaillées	La variable WKSEM28 dans le fichier-personne pour le chef ou la conjointe.
A travaillé surtout à temps ou à temps partiel durant l'année de référence 1 Temps plein 2 Temps partiel 3 N'a pas travaillé durant l'année de référence	Diverses variables dans le fichier-personne pour le chef ou la conjointe. La variable SCSUM28 comporte plus de détails, y compris une indication distincte d'année complète ou de partie d'année. La variable ALFST28 identifie ceux qui n'ont pas travaillé pendant l'année de référence.
Statut d'immigration 1 Canadien de naissance 2 A immigré avant 1946 3 A immigré entre 1946 à 1955 4 A immigré entre 1956 à 1965 5 A immigré entre 1966 à 1970 6 A immigré entre 1971 à 1975 7 A immigré entre 1976 à 1980 8 A immigré entre 1981 à 1985 9 A immigré entre 1986 à l'année de l'enquête	Non fournie.

CARACTÉRISTIQUES DE LA FAMILLE ÉCONOMIQUE PRINCIPALE

Voir la note concernant la famille économique principale dans la section de comparaison des concepts. La variable MJINE26 peut être utilisée pour identifier le principal soutien de la famille économique. Dans nombre de cas, ces variables peuvent être calculées à partir des fichiers à grande diffusion de l'EDTR concernant la famille économique ou la personne.

VARIABLE ET ENSEMBLE DE CODES DE L'EFC	VARIABLE CORRESPONDANTE DE L'EDTR ET COMMENTAIRES
Nombre de personnes	FMSZ27
Nombre d'adultes	Non fournie. Peut être calculée à partir de la variable ECAGE26 pour tous les membres de la famille économique.
Nombre d'enfants âgés de moins de 7 ans	Non fournie. Ne peut être calculée à partir des fichiers à grande diffusion de l'EDTR, mais peut être calculée à partir de la base de données interne de l'EDTR.
Nombre d'enfants âgés de 7 à 15 ans	Non fournie. Ne peut être calculée à partir des fichiers à grande diffusion de l'EDTR, mais peut être calculée à partir de la base de données interne de l'EDTR.

Nombre d'enfants âgés de 16 à 17 ans	Non fournie. Peut être calculée à partir de la variable ECAGE26 pour tous les membres de la famille économique.
Nombre d'enfants âgés de 18 à 24 ans	Non fournie. Peut être calculée à partir de la variable ECAGE26 pour tous les membres de la famille économique.
Caractéristiques 01 Personne seule 02 Famille époux-épouse (couple marié seulement) 03 Famille époux-épouse avec un ou des enfants célibataires 04 Famille époux-épouse avec des enfants mariés et leurs familles immédiates, le cas échéant 05 Famille époux-épouse avec des enfants célibataires et mariés et leurs familles immédiates, le cas échéant 06 Famille époux-épouse avec des enfants célibataires et (ou) mariés et leurs familles immédiates ainsi que d'autres parents 07 Famille époux-épouse avec des parents autres que leurs propres enfants 08 Famille monoparentale, chef de sexe masculin, avec un ou plusieurs enfants célibataires 09 Famille monoparentale, chef de sexe féminin avec un ou plusieurs enfants célibataires 10 Toutes autres familles	FMCOMP27 et FMTYP27. Les concepts sont similaires, mais non identiques.
Cycle de vie 1 Personne seule, moins de 45 ans 2 Personne seule, 45 ans ou plus 3 Famille époux-épouse, chef de moins de 45 ans, sans enfants de moins de 16 ans 4 Famille époux-épouse, chef de moins de 45 ans, avec enfants de moins de 16 ans 5 Famille époux-épouse, chef de 45 ans et plus, sans enfants de moins de 16 ans 6 Famille époux-épouse, chef de 45 ans et plus, avec enfants de moins de 16 ans 7 Famille irrégulière, sans enfants de moins de 16 ans 8 Famille irrégulière, avec enfants de moins de 16 ans	Non fournie. Peut être calculée à partir de la variable ECAGE26 pour tous les membres de la famille, FMCOMP27

Principale source de revenu 1 Aucun revenu 2 Salaires et traitements 3 Revenu net total d'un emploi autonome 4 Total des transferts gouvernementaux 5 Revenu total de placements 6 Pensions de retraite et rentes 7 Autre revenu monétaire	MJSIF27. Les catégories sont légèrement différentes. L'EDTR comporte une catégorie pour tous les gains, mais répartit les transferts gouvernementaux en deux composantes : les transferts provenant de programmes de remplacement du revenu et les autres transferts gouvernementaux.
Nombre de personnes gagnant un revenu	NBEMPD27. Même si les variables de l'EDTR et de l'EFC sont identiques au niveau conceptuel, elles sont calculées de façon différente. La variable de l'EFC est calculée à partir des valeurs de revenu déclarées, tandis que celle de l'EDTR est calculée à partir des caractéristiques de l'emploi déclarées. On pourrait calculer une variable équivalente à la variable de l'EFC à partir des valeurs de EARNG42 pour tous les membres de la famille.
Nombre de personnes touchant un revenu	Non fournie. Peut être calculée à partir des valeurs de INCFG42 pour tous les membres de la famille économique.
Gains totaux	EARNG27
Revenu total de placements	INVA27
Total des transferts gouvernementaux	GTR27
Revenu divers	Non fournie. Peut être calculée à partir des valeurs de PEN27, OTTXM27, ALIMO27.
Revenu total	TTINC27
Revenu après impôt	ATINC27
Seuil de faible revenu de l'unité de la famille économique principale (SFR, base de 1986) 1 Inférieur au seuil 2 Égal ou supérieur au seuil	Non fournie. Ne peut être calculée à partir des variables des fichiers à grande diffusion de l'EDTR.
Seuil de faible revenu après impôt de l'unité de la famille économique principale (SFR-RAI, base de 1986) 1 Inférieur au seuil 2 Égal ou supérieur au seuil	Non fournie. Ne peut être calculée à partir des variables des fichiers à grande diffusion de l'EDTR.
Seuil de faible revenu de l'unité de la famille économique principale (SFR, base de 1992) 1 Inférieur au seuil 2 Égal ou supérieur au seuil	LICOFB27

Seuil de faible revenu après impôt de l'unité de la famille économique principale (SFR-RAI, base de 1992) 1 Inférieur au seuil après impôt 2 Égal ou supérieur au seuil après impôt	LICOFA27
Mesure de faible revenu de l'unité de la famille économie principale (SFR) 1 Inférieur à la mesure 2 Égal ou supérieur à la mesure	Non fournie dans les fichiers à grande diffusion de l'EDTR.
Mesure de faible revenu après impôt de l'unité de la famille économique principale (MFR-RAI) 1 Inférieur à la mesure après impôt 2 Égal ou supérieur à la mesure après impôt	Non fournie dans les fichiers à grande diffusion de l'EDTR.

FICHER DES FAMILLES ÉCONOMIQUES DE L'EFC

Ce fichier comprend un enregistrement pour chaque famille économique comprise dans l'échantillon. En se servant du fichier clé pour assurer le couplage avec les autres fichiers de l'EFC, on peut calculer des variables additionnelles au niveau de la famille économique. Dans le cas des fichiers de l'EDTR, on peut utiliser l'identificateur de ménage et de famille économique du fichier-personne pour calculer des variables additionnelles au niveau de la famille économique.

INDICATEURS GÉOGRAPHIQUES ET D'ENREGISTREMENTS ET POIDS

VARIABLE ET ENSEMBLE DE CODES DE L'EFC	VARIABLE CORRESPONDANTE DE L'EDTR ET COMMENTAIRES
Numéro de séquence	Il s'agit d'un identificateur unique pour l'enregistrement figurant dans le fichier. L'EDTR utilise un identificateur de personne comme identificateur de l'enregistrement.
Indicateur de publication 0 Non inclus 1 Inclus	Non fournie. Voir la note dans la section de comparaison des concepts.

Province 00 Unité familiale spéciale 10 Terre-Neuve 11 Île-du-Prince-Édouard 12 Nouvelle-Écosse 13 Nouveau-Brunswick 24 Québec 35 Ontario 46 Manitoba 47 Saskatchewan 48 Alberta 59 Colombie-Britannique	PVREG25. Le code 00 n'est pas utilisé par l'EDTR. Dans le cadre de la stratégie de protection de la confidentialité de l'EFC, le code de province a été supprimé pour certaines personnes. On ne procède pas ainsi dans le cadre de l'EDTR.
Taille de la région de résidence 1 Urbaine de 500 000 habitants ou plus 2 Urbaine de 100 000 à 499 999 habitants 3 Urbaine de 30 000 à 99 999 habitants 4 Urbaine de 2 500 à 29 999 habitants 5 Urbaine moins de 2 500 habitants 6 Régions rurales	Non fournie dans les fichiers à grande diffusion de l'EDTR.
Région métropolitaine de recensement 00 Sans objet ou non attribuable 01 Halifax 02 Québec 03 Montréal 04 Ottawa (Ontario partie d'Ottawa/Hull) 05 Toronto 06 Kitchener/Waterloo 07 Hamilton 08 St. Catharines/ Niagara 09 London 10 Windsor 11 Winnipeg 12 Calgary 13 Edmonton 14 Vancouver 15 Victoria	Non fournie dans les fichiers à grande diffusion de l'EDTR.
Pondération universelle finale	ICSWT26 ou ILBWT26

CARACTÉRISTIQUES DE LA FAMILLE ÉCONOMIQUE

VARIABLE ET ENSEMBLE DE CODES DE L'EFC	VARIABLE CORRESPONDANTE DE L'EDTR ET COMMENTAIRES
Salaires et traitements (inclus solde et indemnités militaires)	WGSAL27
Revenu net d'un emploi autonome non agricole	NFMSE27
Revenu net d'un emploi autonome agricole	FMSE27
Revenu total net d'un emploi autonome	Non fournie. Peut être calculée en additionnant NFMSE27 et FMSE27.
Gains totaux	EARNG27
Revenu total de placements	INVA27
Prestation fiscale pour enfants	CHTXB27
Sécurité de la vieillesse, supplément de revenu garanti et allocation au conjoint	OASGI27
Prestations du Régime de pensions du Canada ou du Régime de rentes du Québec	CPQPP27
Prestations d'assurance-emploi	UIBEN27
Assistance sociale et suppléments de revenu provinciaux	SAPIS27
Autres revenus provenant du gouvernement (incluant les crédits remboursables d'impôt provinciaux et le crédit pour la taxe sur les produits et services)	Non fournie. Peut principalement être calculée en additionnant les valeurs de WKRCP27, GSTXC27, PVTXC27. Les pensions des anciens combattants ne sont pas incluses dans l'EDTR.
Total des transferts gouvernementaux	GTR27
Transferts gouvernementaux imposables	Non fournie.
Transferts gouvernements non imposables	Non fournie.
Pensions de retraite et rentes (inclus rentes de REER et retraits de fonds d'investissement de retraite)	PEN27
Autre revenu monétaire	Non fournie. Peut être calculée en additionnant les valeurs de OTTXM27 et ALIMO27.
Revenu total	TTINC27
Impôt total sur le revenu	INCTX27
Revenu après impôt	ATINC27

FAMILLE ÉCONOMIQUE - CHEF ET CONJOINTE : CARACTÉRISTIQUES INDIVIDUELLES

Voir la note concernant le chef de la famille économique dans la section de comparaison des concepts. La variable MJINE26 peut être utilisée pour identifier le principal soutien de la famille économique. La variable RMJIE26 peut être utilisée pour identifier la conjointe du principal soutien de la famille économique.

VARIABLE ET ENSEMBLE DE CODES DE L'EFC	VARIABLE CORRESPONDANTE DE L'EDTR ET COMMENTAIRES
Chef - Gains totaux	La variable EARNG42 dans le fichier-personne pour le chef.
Chef - Transferts gouvernementaux imposables	Non fournie.
Chef - Transferts gouvernementaux non imposables	Non fournie.
Chef - Total des transferts gouvernementaux	La variable GTR42 dans le fichier-personne pour le chef.
Chef - Revenu total	La variable TTINC42 dans le fichier-personne pour le chef.
Conjointe - Gains totaux	La variable EARNG42 dans le fichier-personne pour la conjointe du chef.
Conjointe - Transferts gouvernementaux imposables	Non fournie.
Conjointe - Transferts gouvernementaux non imposables	Non fournie.
Conjointe - Total des transferts gouvernementaux	La variable GTR42 dans le fichier-personne pour la conjointe du chef.
Conjointe - Revenu total	La variable TTINC42 dans le fichier-personne pour la conjointe du chef.

CARACTÉRISTIQUES DE LA FAMILLE ÉCONOMIQUE

VARIABLE ET ENSEMBLE DE CODES DE L'EFC	VARIABLE CORRESPONDANTE DE L'EDTR ET COMMENTAIRES
Code de revenu agricole/non agricole 1 Unité familiale non agricole 2 Unité familiale agricole	Non fournie. Peut être calculée à partir des valeurs de FMSE42 et TTINC42 pour tous les membres de la famille économique.

Principale source de revenu 1 Aucun revenu 2 Salaires et traitements 3 Revenu total net d'un emploi autonome 4 Total des transferts gouvernementaux 5 Revenu total de placements 6 Pensions de retraite et rentes 7 Autre revenu monétaire	MJSIF27. Les catégories sont légèrement différentes. L'EDTR comporte une catégorie pour tous les gains, mais répartit les transferts gouvernementaux en deux composantes : les transferts provenant de programmes de remplacement du revenu et les autres transferts gouvernementaux.
Nombre de personnes gagnant un revenu	NBEMPD27. Même si les variables de l'EDTR et de l'EFC sont identiques au niveau conceptuel, elles sont calculées de façon différente. La variable de l'EFC est calculée à partir des valeurs de revenu déclarées, tandis que celle de l'EDTR est calculée à partir des caractéristiques de l'emploi déclarées. On pourrait calculer une variable équivalente à la variable de l'EFC à partir des valeurs de EARNG42 pour tous les membres de la famille.
Nombre de personnes touchant un revenu	Non fournie. Peut être calculée à partir des valeurs de INCFG42 pour tous les membres de la famille économique.
Nombre de bénéficiaires de l'assurance-emploi	Non fournie. Peut être calculée à partir des valeurs de UIBEN42 pour tous les membres de la famille économique.
Seuil de faible revenu (SFR, base de 1986) 1 Inférieur au seuil 2 Égal ou supérieur au seuil	Non fournie. Ne peut être calculée à partir des variables des fichiers à grande diffusion de l'EDTR.
Seuil de faible revenu après impôt (SFR-RAI, base de 1986) 1 Inférieur au seuil après impôt 2 Égal ou supérieur au seuil après impôt	Non fournie. Ne peut être calculée à partir des variables des fichiers à grande diffusion de l'EDTR.
Seuil de faible revenu (SFR, base de 1992) 1 Inférieur au seuil 2 Égal ou supérieur au seuil	LICOFB27
Seuil de faible revenu après impôt (SFR-RAI, base de 1992) 1 Inférieur au seuil après impôt 2 Égal ou supérieur au seuil après impôt	LICOFA27
Mesure de faible revenu (MFR) 1 Inférieur à la mesure 2 Égal ou supérieur à la mesure	Non fournie dans les fichiers à grande diffusion de l'EDTR.

Mesure de faible revenu après impôt (MFR-RAI) 1 Inférieur à la mesure après impôt 2 Égal ou supérieur à la mesure après impôt	Non fournie dans les fichiers à grande diffusion de l'EDTR.
-------------------------------------------------------------------------------------------------------------------------------------	-------------------------------------------------------------

CARACTÉRISTIQUES DU MÉNAGE

VARIABLE ET ENSEMBLE DE CODES DE L'EFC	VARIABLE CORRESPONDANTE DE L'EDTR ET COMMENTAIRES
Nombre de personnes dans le ménage	HHSZ25
Nombre de familles économiques au sein du ménage	Non fournie. Peut être calculée à partir des identificateurs de la famille économique pour tous les membres du ménage.

CARACTÉRISTIQUES DE LA FAMILLE ÉCONOMIQUE

VARIABLE ET ENSEMBLE DE CODES DE L'EFC	VARIABLE CORRESPONDANTE DE L'EDTR ET COMMENTAIRES
Nombre de personnes	FMSZ27
Nombre d'adultes	Non fournie. Peut être calculée à partir de la variable ECAGE26 pour tous les membres de la famille économique.
Nombre de personnes âgées de 65 ans et plus	Non fournie. Peut être calculée à partir de la variable ECAGE26 pour tous les membres de la famille économique.
Nombre de familles de recensement au sein de la famille économique	Non fournie. Peut être calculée à partir des identificateurs de la famille de recensement pour tous les membres de la famille économique.
Nombre d'enfants âgés de moins de 7 ans	Non fournie. Ne peut être calculée à partir des fichiers à grande diffusion de l'EDTR, mais peut être calculée à partir de la base de données interne de l'EDTR.
Nombre d'enfants âgés de 7 à 11 ans	Non fournie. Ne peut être calculée à partir des fichiers à grande diffusion de l'EDTR, mais peut être calculée à partir de la base de données interne de l'EDTR.
Nombre d'enfants âgés de 12 à 15 ans	Non fournie. Ne peut être calculée à partir des fichiers à grande diffusion de l'EDTR, mais peut être calculée à partir de la base de données interne de l'EDTR.

Nombre d'enfants âgés de 16 à 17 ans	Non fournie. Peut être calculée à partir de la variable ECAGE26 pour tous les membres de la famille économique.
Nombre d'enfants âgés de 18 à 21 ans	Non fournie. Peut être calculée à partir de la variable ECAGE26 pour tous les membres de la famille économique.
Nombre d'enfants âgés de 22 à 24 ans	Non fournie. Peut être calculée à partir de la variable ECAGE26 pour tous les membres de la famille économique.
Nombre d'enfants âgés de 16 à 17 ans fréquentant l'école à temps plein	Non fournie. Peut être calculée à partir des valeurs de ECAGE26, STUDTF26, FLLPRT20 pour tous les membres de la famille économique. La variable STUDTF26 fournit un indicateur de la fréquentation scolaire pendant l'année de référence. La variable FLLPRT20 indique si la personne a fréquenté l'école à temps plein ou à temps partiel.
Nombre d'enfants âgés de 16 à 17 ans fréquentant l'école à temps partiel	Non fournie. Peut être calculée à partir des valeurs de ECAGE26, STUDTF26, FLLPRT20 pour tous les membres de la famille économique. La variable STUDTF26 fournit un indicateur de la fréquentation scolaire pendant l'année de référence. La variable FLLPRT20 indique si la personne a fréquenté l'école à temps plein ou à temps partiel.
Nombre d'enfants âgés de 16 à 17 ans ne fréquentant pas l'école	Non fournie. Peut être calculée à partir des valeurs de ECAGE26, STUDTF26, FLLPRT20 pour tous les membres de la famille économique. La variable STUDTF26 fournit un indicateur de la fréquentation scolaire pendant l'année de référence. La variable FLLPRT20 indique si la personne a fréquenté l'école à temps plein ou à temps partiel.

<p>Nombre d'enfants âgés de 18 à 21 ans fréquentant l'école à temps plein</p>	<p>Non fournie. Peut être calculée à partir des valeurs de ECAGE26, STUDTF26, FLLPRT20 pour tous les membres de la famille économique. La variable STUDTF26 fournit un indicateur de la fréquentation scolaire pendant l'année de référence. La variable FLLPRT20 indique si la personne a fréquenté l'école à temps plein ou à temps partiel.</p>
<p>Nombre d'enfants âgés de 18 à 21 ans fréquentant l'école à temps partiel</p>	<p>Non fournie. Peut être calculée à partir des valeurs de ECAGE26, STUDTF26, FLLPRT20 pour tous les membres de la famille économique. La variable STUDTF26 fournit un indicateur de la fréquentation scolaire pendant l'année de référence. La variable FLLPRT20 indique si la personne a fréquenté l'école à temps plein ou à temps partiel.</p>
<p>Nombre d'enfants âgés de 18 à 21 ans ne fréquentant pas l'école</p>	<p>Non fournie. Peut être calculée à partir des valeurs de ECAGE26, STUDTF26, FLLPRT20 pour tous les membres de la famille économique. La variable STUDTF26 fournit un indicateur de la fréquentation scolaire pendant l'année de référence. La variable FLLPRT20 indique si la personne a fréquenté l'école à temps plein ou à temps partiel.</p>
<p>Nombre d'enfants âgés de 22 à 24 ans fréquentant l'école à temps plein</p>	<p>Non fournie. Peut être calculée à partir des valeurs de ECAGE26, STUDTF26, FLLPRT20 pour tous les membres de la famille économique. La variable STUDTF26 fournit un indicateur de la fréquentation scolaire pendant l'année de référence. La variable FLLPRT20 indique si la personne a fréquenté l'école à temps plein ou à temps partiel.</p>

Nombre d'enfants âgés de 22 à 24 ans fréquentant l'école à temps partiel	Non fournie. Peut être calculée à partir des valeurs de ECAGE26, STUDTF26, FLLPRT20 pour tous les membres de la famille économique. La variable STUDTF26 fournit un indicateur de la fréquentation scolaire pendant l'année de référence. La variable FLLPRT20 indique si la personne a fréquenté l'école à temps plein ou à temps partiel.
Nombre d'enfants âgés de 22 à 24 ans ne fréquentant pas l'école	Non fournie. Peut être calculée à partir des valeurs de ECAGE26, STUDTF26, FLLPRT20 pour tous les membres de la famille économique. La variable STUDTF26 fournit un indicateur de la fréquentation scolaire pendant l'année de référence. La variable FLLPRT20 indique si la personne a fréquenté l'école à temps plein ou à temps partiel.
Nombre de chômeurs durant la semaine de référence	La variable NBUNEM27 indique le nombre de chômeurs pendant l'année de référence.
Nombre de chômeurs durant l'année de référence	La variable NBUNEM27 indique le nombre de chômeurs pendant l'année de référence.
Total des semaines-personnes travaillées durant l'année de référence	NBWKE27
Total des semaines-personnes de chômage durant l'année de référence	NBWKUE27

<p>Genre de famille</p> <p>01 Personne seule</p> <p>02 Famille époux-épouse</p> <p>03 Famille époux-épouse avec un ou des enfants célibataires</p> <p>04 Famille époux-épouse avec enfants mariés et leur famille immédiate, le cas échéant</p> <p>05 Famille époux-épouse avec enfants célibataires et mariés et leurs familles immédiates, le cas échéant</p> <p>06 Famille époux-épouse avec enfants célibataires et (ou) mariés et leurs familles immédiates ainsi que d'autres parents</p> <p>07 Famille époux-épouse avec parents autres que ses propres enfants</p> <p>08 Famille monoparentale, chef de sexe masculin, avec un ou plusieurs enfants célibataires</p> <p>09 Famille monoparentale, chef de sexe féminin, avec un ou plusieurs enfants célibataires</p> <p>10 Toutes autres familles</p>	<p>FMCOMP27 et FMTYP27. Les concepts sont similaires, mais non identiques.</p>
<p>Cycle de vie</p> <p>1 Personne seule, moins de 45 ans</p> <p>2 Personne seule, 45 ans et plus</p> <p>3 Famille époux-épouse, chef de moins de 45 ans, sans enfants de moins de 16 ans</p> <p>4 Famille époux-épouse, chef de moins de 45 ans, avec enfants de moins de 16 ans</p> <p>5 Famille époux-épouse, chef de 45 ans et plus, sans enfants de moins de 16 ans</p> <p>6 Famille époux-épouse, chef de 45 ans et plus, avec enfants de moins de 16 ans</p> <p>7 Toutes autres familles</p>	<p>Non fournie. Peut être calculée à partir de la variable ECAGE26 pour tous les membres de la famille économique, FMCOMP27</p>
<p>Mode d'occupation</p> <p>1 Propriétaire avec hypothèque</p> <p>2 Propriétaire sans hypothèque</p> <p>3 Locataire</p> <p>4 Autre</p>	<p>DWTENR25, même s'il n'est pas possible de faire une distinction entre les propriétaires avec et sans hypothèque.</p>

CHEF DE LA FAMILLE ÉCONOMIQUE ET CONJOINTE : CARACTÉRISTIQUES INDIVIDUELLES

Voir la note concernant le chef de la famille économique dans la section de comparaison des concepts. La variable MJINE26 peut être utilisée pour identifier le principal soutien de la famille économique. La variable RMJIE26 peut être utilisée pour identifier la conjointe du principal soutien de la famille économique. Le tableau ci-dessous comporte une liste des variables fournies pour le chef de la famille économique. En outre, nombre des mêmes variables sont aussi fournies pour la conjointe du chef de la famille économique, et les mêmes commentaires s'appliquent.

VARIABLE ET ENSEMBLE DE CODES DE L'EFC	VARIABLE CORRESPONDANTE DE L'EDTR ET COMMENTAIRES
État matrimonial 1 Célibataire (jamais marié(e)) 2 Marié(e) ou vivant en concubinage 3 Autre	La variable MARST26 dans le fichier-personne pour le chef ou la conjointe.
Âge 15-79 Âge réel 80 80 ans et plus	La variable ECAGE26 dans le fichier-personne pour le chef ou la conjointe.
Sexe 1 Masculin 2 Féminin	La variable ECSEX99 dans le fichier-personne pour le chef ou la conjointe.
Niveau d'instruction détaillé 1 ^{re} position 0 8 ^e année ou moins 1 9 ^e -10 ^e années 2 11 ^e -13 ^e années, n'a pas obtenu un diplôme d'études secondaires 3 11 ^e -13 ^e années, a obtenu un diplôme d'études secondaires 2 ^e position 0 Aucune autre étude 1 Études postsecondaires partielles, aucun diplôme ou certificat d'études postsecondaires 2 Diplôme ou certificat de métier obtenu d'une école de métiers ou à la suite d'une période d'apprentissage 3 Diplôme ou certificat non universitaire obtenu d'un collège communautaire, CEGEP, école de sciences infirmières, etc. 4 Certificat universitaire inférieur au baccalauréat 5 Baccalauréat 6 Diplôme ou certificat universitaire supérieur au baccalauréat	HLEVEG18 dans le fichier-personne pour le chef ou la conjointe. La variable HLEVEG18 fournit un ensemble de codes légèrement élargi, mais ne fait pas de distinction entre les codes 2 et 3 de la 2 ^e position.

<p>Niveau d'instruction sommaire</p> <p>1 Aucune scolarité ou 8^e année ou moins, pas d'autres études</p> <p>2 9^e-10^e années, pas d'autres études</p> <p>3 11^e-13^e années, n'a pas obtenu un diplôme d'études secondaires, pas d'autres études</p> <p>4 11^e-13^e années, a obtenu un diplôme d'études secondaires, pas d'autres études</p> <p>5 Études postsecondaires partielles, aucun diplôme ou certificat d'études postsecondaires</p> <p>6 Certificat ou diplôme ou d'études postsecondaires (incluant certificat de métier)</p> <p>7 Diplôme universitaire</p>	<p>La variable HLEVEG18 dans le fichier-personne pour le chef ou la conjointe. La variable HLEVEG18 fournit un ensemble de codes élargi.</p>
<p>Fréquentait l'école durant la semaine de référence</p> <p>1 Oui - inscrit à temps plein</p> <p>2 Oui - inscrit à temps partiel</p> <p>3 N'a pas fréquenté l'école au cours de la semaine de référence</p>	<p>Les variables STUDTF26, FLLPRT20 dans le fichier-personne pour le chef ou la conjointe. La variable STUDTF26 fournit un indicateur de la fréquentation scolaire pendant l'année de référence.</p> <p>La variable FLLPRT20 indique si la personne a fréquenté l'école à temps plein ou à temps partiel.</p>
<p>Statut d'immigration</p> <p>1 Canadien de naissance</p> <p>2 A immigré avant 1946</p> <p>3 A immigré entre 1946 à 1955</p> <p>4 A immigré entre 1956 à 1965</p> <p>5 A immigré entre 1966 à 1970</p> <p>6 A immigré entre 1971 à 1975</p> <p>7 A immigré entre 1976 à 1980</p> <p>8 A immigré entre 1981 à 1985</p> <p>9 A immigré entre 1986 à l'année de l'enquête</p>	<p>Non fournie.</p>
<p>Langue maternelle</p> <p>0 Unité familiale spéciale</p> <p>1 Anglais</p> <p>2 Français</p> <p>3 Autre</p>	<p>Non fournie.</p>
<p>Statut d'activité (semaine de référence)</p> <p>1 Occupé</p> <p>2 Chômeur</p> <p>3 Inactif</p>	<p>Diverses variables dans le fichier-personne pour le chef ou la conjointe. Les variables ML01V28 à ML12V28 indiquent la situation mensuelle vis-à-vis de l'activité pour l'année de référence.</p> <p>La variable ALFST28 représente un sommaire annuel de la situation hebdomadaire vis-à-vis de l'activité pour toutes les semaines de l'année de référence.</p>

<p>Statut professionnel - sommaire (emploi actuel ou dernier emploi)</p> <p>1 Travailleur rémunéré</p> <p>2 Travailleur autonome</p> <p>3 Travailleur familial non rémunéré</p> <p>4 N'a jamais travaillé</p> <p>5 A travaillé pour la dernière fois il y a plus d'un (1) an</p>	<p>Diverses variables dans le fichier-personne pour le chef ou la conjointe.</p> <p>La variable CLWKR1 comporte des codes identiques au sujet des personnes qui avaient un emploi pendant l'année de référence.</p> <p>La variable YRXFTE11 peut comporter une distinction pour ceux qui n'ont jamais travaillé.</p> <p>La catégorie qui reste est constituée de ceux qui ont travaillé pour la dernière fois avant l'année de référence.</p>
<p>Statut professionnel - détaillé (emploi actuel ou dernier emploi)</p> <p>1 Travailleur rémunéré</p> <p>2 Travailleur familial non rémunéré</p> <p>3 Travailleur autonome, entreprise constituée/avec aide rémunérée</p> <p>4 Travailleur autonome, entreprise constituée/sans aide rémunérée</p> <p>5 Travailleur autonome, entreprise non constituée/avec aide rémunérée</p> <p>6 Travailleur autonome, entreprise non constituée/sans aide rémunérée</p> <p>7 N'a jamais travaillé</p> <p>8 A travaillé pour la dernière fois il y a plus d'un (1) an</p>	<p>Diverses variables dans le fichier-personne pour le chef ou la conjointe.</p> <p>La variable CLWKR1 comporte des codes identiques au sujet des personnes qui avaient un emploi pendant l'année de référence.</p> <p>La variable YRXFTE11 peut comporter une distinction pour ceux qui n'ont jamais travaillé.</p> <p>La catégorie qui reste est constituée de ceux qui ont travaillé pour la dernière fois avant l'année de référence.</p>

<p>Classification des professions de 1980 (emploi actuel ou dernier emploi), 13 groupes</p> <p>01 Direction et administration</p> <p>02 Sciences naturelles, génie, mathématiques, sciences sociales, religion, médecine et santé, arts, littérature, activités récréatives et secteurs connexes</p> <p>03 Enseignement</p> <p>04 Travail administratif</p> <p>05 Commerce</p> <p>06 Services</p> <p>07 Agriculture, horticulture et élevage, pêche, piégeage et exploitation forestière</p> <p>08 Mines et carrières, traitement et usinage des matières premières</p> <p>09 Fabrication, montage et réparation de produits finis</p> <p>10 Construction</p> <p>11 Transports, manutention, conduite de machines et d'appareils divers</p> <p>12 N'a jamais travaillé</p> <p>13 A travaillé pour la dernière fois il y a plus d'un (1) an</p>	<p>Diverses variables dans le fichier-personne pour le chef ou la conjointe.</p> <p>La variable S91G2E6 comporte des codes de profession pour les personnes qui avaient un emploi pendant l'année de référence.</p> <p>La variable YRXFTE11 peut comporter une distinction pour ceux qui n'ont jamais travaillé.</p> <p>La catégorie qui reste est constituée de ceux qui ont travaillé pour la dernière fois avant l'année de référence.</p>
<p>Classification des professions de 1980 (emploi actuel ou dernier emploi), 49 groupes (voir la description du fichier des particuliers de l'EFC pour une liste complète des valeurs)</p>	<p>Diverses variables dans le fichier-personne pour le chef ou la conjointe.</p> <p>La variable S91G2E6 comporte des codes de profession pour les personnes qui avaient un emploi pendant l'année de référence.</p> <p>La variable YRXFTE11 peut comporter une distinction pour ceux qui n'ont jamais travaillé.</p> <p>La catégorie qui reste est constituée de ceux qui ont travaillé pour la dernière fois avant l'année de référence.</p>
<p>Semaines travaillées durant l'année de référence</p> <p>00 Pas de semaines travaillées</p> <p>01-52 Nombre réel de semaines</p>	<p>La variable WKSUEM28 dans le fichier-personne pour le chef ou la conjointe.</p>
<p>A travaillé surtout à temps plein ou à temps partiel durant l'année de référence</p> <p>1 Temps plein</p> <p>2 Temps partiel</p> <p>3 N'a pas travaillé durant l'année de référence</p>	<p>Diverses variables dans le fichier-personne pour le chef ou la conjointe. La variable SCSUM28 comporte plus de détails, y compris une indication distincte d'année complète ou de partie d'année.</p> <p>La variable ALFST28 identifie ceux qui n'ont pas travaillé pendant l'année de référence.</p>

Activité de travail durant l'année de référence 1 Travailleur à temps plein toute l'année 2 Autre travailleur 3 N'a pas travaillé durant l'année de référence	Diverses variables dans le fichier-personne pour le chef ou la conjointe. La variable SCSUM28 comporte plus de détails, y compris une indication distincte d'année complète ou de partie d'année. La variable ALFST28 identifie ceux qui n'ont pas travaillé pendant l'année de référence.
Semaines en chômage durant l'année de référence 00 Aucune 01-52 Nombre réel de semaines	La variable WKSUEM28 dans le fichier-personne pour le chef ou la conjointe.
Nombre de périodes de chômage durant l'année de référence 1 Une période 2 Deux périodes 3 Trois périodes ou plus 4 Sans objet	Non fournie dans les fichiers à grande diffusion de l'EDTR. Beaucoup plus de détails sur toutes les périodes de chômage pendant l'année de référence sont disponibles dans les fichiers internes.
Principale raison de l'inactivité durant l'année de référence 1 En permanence incapable de travailler 2 Tenait maison 3 Allait à l'école 4 À la retraite ou volontairement inactif 5 Autre 6 Sans objet	Non disponible à partir de l'EDTR.

FICHER DES FAMILLES DE RECENSEMENT DE L'EFC

Ce fichier comprend un enregistrement pour chaque famille de recensement comprise dans l'échantillon. En se servant du fichier clé pour assurer le couplage avec les autres fichiers de l'EFC, on peut calculer des variables additionnelles au niveau de la famille de recensement. Dans le cas des fichiers de l'EDTR, on peut utiliser les identificateurs du fichier-personne pour calculer des variables additionnelles au niveau de la famille de recensement.

INDICATEURS GÉOGRAPHIQUES ET D'ENREGISTREMENTS ET POIDS

VARIABLE ET ENSEMBLE DE CODES DE L'EFC	VARIABLE CORRESPONDANTE DE L'EDTR ET COMMENTAIRES
Numéro de séquence	Il s'agit d'un identificateur unique pour l'enregistrement figurant dans le fichier. L'EDTR utilise un identificateur de personne comme identificateur de l'enregistrement.

Indicateur de publication 0 Non inclus 1 Inclus	Non fournie. Voir la note dans la section de comparaison des concepts.
Province 00 Unité familiale spéciale 10 Terre-Neuve 11 Île-du-Prince-Édouard 12 Nouvelle-Écosse 13 Nouveau-Brunswick 24 Québec 35 Ontario 46 Manitoba 47 Saskatchewan 48 Alberta 59 Colombie-Britannique	PVREG25. Le code 00 n'est pas utilisé par l'EDTR. Dans le cadre de la stratégie de protection de la confidentialité de l'EFC, le code de province a été supprimé pour certaines personnes. On ne procède pas ainsi dans le cadre de l'EDTR.
Taille de la région de résidence 1 Urbaine de 500 000 habitants ou plus 2 Urbaine de 100 000 à 499 999 habitants 3 Urbaine de 30 000 à 99 999 habitants 4 Urbaine de 2 500 à 29 999 habitants 5 Urbaine moins de 2 500 habitants 6 Régions rurales	Non fournie dans les fichiers à grande diffusion de l'EDTR.
Région métropolitaine de recensement 00 Sans objet ou non attribuable 01 Halifax 02 Québec 03 Montréal 04 Ottawa (Ontario partie d'Ottawa/Hull) 05 Toronto 06 Kitchener/Waterloo 07 Hamilton 08 St. Catharines/ Niagara 09 London 10 Windsor 11 Winnipeg 12 Calgary 13 Edmonton 14 Vancouver 15 Victoria	Non fournie dans les fichiers à grande diffusion de l'EDTR.
Pondération universelle finale	ICSWT26 ou ILBWT26

CARACTÉRISTIQUES DE LA FAMILLE DE RECENSEMENT

VARIABLE ET ENSEMBLE DE CODES DE L'EFC	VARIABLE CORRESPONDANTE DE L'EDTR ET COMMENTAIRES
Salaires et traitements (inclus solde et indemnités militaires)	WGSAL46
Revenu net d'un emploi autonome non agricole	NFMSE46
Revenu net d'un emploi autonome agricole	FMSE46
Revenu total net d'un emploi autonome	Non fournie. Peut être calculée en additionnant NFMSE46 et FMSE46.
Gains totaux	EARNG46
Revenu total de placements	INVA46
Prestations fiscales pour enfants	CHTXB46
Sécurité de la vieillesse, supplément de revenu garanti et allocation au conjoint	OASGI46
Prestations du Régime de pensions du Canada ou du Régime de rentes du Québec	CPQPP46
Prestations d'assurance-emploi	UIBEN46
Assistance sociale et suppléments de revenu provinciaux	SAPIS46
Autres revenus provenant du gouvernement (incluant les crédits d'impôt provincial remboursables et le crédit pour la taxe sur les produits et services)	Non fournie. Peut principalement être calculée en additionnant les valeurs de WKRC46, GSTXC46, PVTXC46. Les pensions des anciens combattants ne sont pas incluses dans l'EDTR.
Total des transferts gouvernementaux	GTR46
Transferts gouvernementaux imposables	Non fournie.
Transferts gouvernements non imposables	Non fournie.
Pensions de retraite et rentes (inclus rentes de REER et retraits de fonds d'investissement de retraite)	PEN46
Autre revenu monétaire	Non fournie. Peut être calculée en additionnant les valeurs de OTTXM46 et ALIM46.
Revenu total	TTINC46
Impôt total sur le revenu	INCTX46
Revenu après impôt	ATINC46

FAMILLE DE RECENSEMENT - CHEF ET CONJOINTE : CARACTÉRISTIQUES INDIVIDUELLES

Voir la note concernant le chef de la famille de recensement dans la section de comparaison des concepts. La variable MJINE26 peut être utilisée pour identifier le principal soutien de la famille de recensement. La variable RMJIE26 peut être utilisée pour identifier la conjointe du principal soutien de la famille de recensement.

VARIABLE ET ENSEMBLE DE CODES DE L'EFC	VARIABLE CORRESPONDANTE DE L'EDTR ET COMMENTAIRES
Chef - Gains totaux	La variable EARNG42 dans le fichier-personne pour le chef.
Chef - Transferts gouvernementaux imposables	Non fournie.
Chef - Transferts gouvernementaux non imposables	Non fournie.
Chef - Total des transferts gouvernementaux	La variable GTR42 dans le fichier-personne pour le chef.
Chef - Revenu total	La variable TTINC42 dans le fichier-personne pour le chef.
Conjointe - Gains totaux	La variable EARNG42 dans le fichier-personne pour la conjointe du chef.
Conjointe - Transferts gouvernementaux imposables	Non fournie.
Conjointe - Transferts gouvernementaux non imposables	Non fournie.
Conjointe - Total des transferts gouvernementaux	La variable GTR42 dans le fichier-personne pour la conjointe du chef.
Conjointe - Revenu total	La variable TTINC42 dans le fichier-personne pour la conjointe du chef.

CARACTÉRISTIQUES DE LA FAMILLE DE RECENSEMENT

VARIABLE ET ENSEMBLE DE CODES DE L'EFC	VARIABLE CORRESPONDANTE DE L'EDTR ET COMMENTAIRES
Code de revenu agricole/non agricole 1 Unité familiale non agricole 2 Unité familiale agricole	Non fournie. Peut être calculée à partir des valeurs de FMSE42 et TTINC42 pour tous les membres de la famille de recensement.

Principale source de revenu 1 Aucun revenu 2 Salaires et traitements 3 Revenu total net d'un emploi autonome 4 Total des transferts gouvernementaux 5 Revenu total de placements 6 Pensions de retraite et rentes 7 Autre revenu monétaire	MJSIF46. Les catégories sont légèrement différentes. L'EDTR comporte une catégorie pour tous les gains, mais répartit les transferts gouvernementaux en deux composantes : les transferts provenant de programmes de remplacement du revenu et les autres transferts gouvernementaux.
Nombre de personnes gagnant un revenu	NBEMPD46. Même si les variables de l'EDTR et de l'EFC sont identiques au niveau conceptuel, elles sont calculées de façon différente. La variable de l'EFC est calculée à partir des valeurs de revenu déclarées, tandis que celle de l'EDTR est calculée à partir des caractéristiques de l'emploi déclarées. On pourrait calculer une variable équivalente à la variable de l'EFC à partir des valeurs de EARNG42 pour tous les membres de la famille.
Nombre de personnes touchant un revenu	Non fournie. Peut être calculée à partir des valeurs de INCFG42 pour tous les membres de la famille de recensement.
Nombre de bénéficiaires de l'assurance-emploi	Non fournie. Peut être calculée à partir des valeurs de UIBEN42 pour tous les membres de la famille de recensement.

FAMILLE ÉCONOMIQUE: CARACTÉRISTIQUES DE FAIBLE REVENU

VARIABLE ET ENSEMBLE DE CODES DE L'EFC	VARIABLE CORRESPONDANTE DE L'EDTR ET COMMENTAIRES
Seuil de faible revenu (SFR, base de 1986) 1 Inférieur au seuil 2 Égal ou supérieur au seuil	Non fournie. Ne peut être calculée à partir des variables des fichiers à grande diffusion de l'EDTR.
Seuil de faible revenu après impôt (SFR-RAI, base de 1986) 1 Inférieur au seuil après impôt 2 Égal ou supérieur au seuil après impôt	Non fournie. Ne peut être calculée à partir des variables des fichiers à grande diffusion de l'EDTR.
Seuil de faible revenu (SFR, base de 1992) 1 Inférieur au seuil 2 Égal ou supérieur au seuil	LICOFB27
Seuil de faible revenu après impôt (SFR-RAI, base de 1992) 1 Inférieur au seuil après impôt 2 Égal ou supérieur au seuil après impôt	LICOFA27

Mesure de faible revenu (MFR) 1 Inférieure à la mesure 2 Égal ou supérieur à la mesure	Non fournie dans les fichiers à grande diffusion de l'EDTR.
Mesure de faible revenu après impôt (MFR-RAI) 1 Inférieur à la mesure après impôt 2 Égal ou supérieur à la mesure après impôt	Non fournie dans les fichiers à grande diffusion de l'EDTR.

CARACTÉRISTIQUES DU MÉNAGE ET DE LA FAMILLE ÉCONOMIQUE

VARIABLE ET ENSEMBLE DE CODES DE L'EFC	VARIABLE CORRESPONDANTE DE L'EDTR ET COMMENTAIRES
Nombre de personnes dans le ménage	HHSZ25
Nombre de familles économiques au sein du ménage	Non fournie. Peut être calculée à partir des identificateurs de la famille économique pour tous les membres du ménage.
Nombre de personnes au sein de cette famille économique	FMSZ27

CARACTÉRISTIQUES DE LA FAMILLE DE RECENSEMENT

VARIABLE ET ENSEMBLE DE CODES DE L'EFC	VARIABLE CORRESPONDANTE DE L'EDTR ET COMMENTAIRES
Nombre de personnes	FMSZ46
Nombre d'adultes	Non fournie. Peut être calculée à partir de la variable ECAGE26 pour tous les membres de la famille de recensement.
Nombre de personnes âgées de 65 ans et plus	Non fournie. Peut être calculée à partir de la variable ECAGE26 pour tous les membres de la famille de recensement.
Nombre d'enfants âgés de moins de 7 ans	Non fournie. Ne peut être calculée à partir des fichiers à grande diffusion de l'EDTR, mais peut être calculée à partir de la base de données interne de l'EDTR.
Nombre d'enfants âgés de 7 à 11 ans	Non fournie. Ne peut être calculée à partir des fichiers à grande diffusion de l'EDTR, mais peut être calculée à partir de la base de données interne de l'EDTR.
Nombre d'enfants âgés de 12 à 15 ans	Non fournie. Ne peut être calculée à partir des fichiers à grande diffusion de l'EDTR, mais peut être calculée à partir de la base de données interne de l'EDTR.

Nombre d'enfants âgés de 16 à 17 ans	Non fournie. Peut être calculée à partir de la variable ECAGE26 pour tous les membres de la famille de recensement.
Nombre d'enfants âgés de 18 à 21 ans	Non fournie. Peut être calculée à partir de la variable ECAGE26 pour tous les membres de la famille de recensement.
Nombre d'enfants âgés de 22 à 24 ans	Non fournie. Peut être calculée à partir de la variable ECAGE26 pour tous les membres de la famille de recensement.
Nombre d'enfants âgés de 16 à 17 ans fréquentant l'école à temps plein	Non fournie. Peut être calculée à partir des valeurs de ECAGE26, STUDTF26, FLLPRT20 pour tous les membres de la famille économique. La variable STUDTF26 fournit un indicateur de la fréquentation scolaire pendant l'année de référence. La variable FLLPRT20 indique si la personne a fréquenté l'école à temps plein ou à temps partiel.
Nombre d'enfants âgés de 16 à 17 ans fréquentant l'école à temps partiel	Non fournie. Peut être calculée à partir des valeurs de ECAGE26, STUDTF26, FLLPRT20 pour tous les membres de la famille économique. La variable STUDTF26 fournit un indicateur de la fréquentation scolaire pendant l'année de référence. La variable FLLPRT20 indique si la personne a fréquenté l'école à temps plein ou à temps partiel.
Nombre d'enfants âgés de 16 à 17 ans ne fréquentant pas l'école	Non fournie. Peut être calculée à partir des valeurs de ECAGE26, STUDTF26, FLLPRT20 pour tous les membres de la famille économique. La variable STUDTF26 fournit un indicateur de la fréquentation scolaire pendant l'année de référence. La variable FLLPRT20 indique si la personne a fréquenté l'école à temps plein ou à temps partiel.

<p>Nombre d'enfants âgés de 18 à 21 ans fréquentant l'école à temps plein</p>	<p>Non fournie. Peut être calculée à partir des valeurs de ECAGE26, STUDTF26, FLLPRT20 pour tous les membres de la famille économique. La variable STUDTF26 fournit un indicateur de la fréquentation scolaire pendant l'année de référence. La variable FLLPRT20 indique si la personne a fréquenté l'école à temps plein ou à temps partiel.</p>
<p>Nombre d'enfants âgés de 18 à 21 ans fréquentant l'école à temps partiel</p>	<p>Non fournie. Peut être calculée à partir des valeurs de ECAGE26, STUDTF26, FLLPRT20 pour tous les membres de la famille économique. La variable STUDTF26 fournit un indicateur de la fréquentation scolaire pendant l'année de référence. La variable FLLPRT20 indique si la personne a fréquenté l'école à temps plein ou à temps partiel.</p>
<p>Nombre d'enfants âgés de 18 à 21 ans ne fréquentant pas l'école</p>	<p>Non fournie. Peut être calculée à partir des valeurs de ECAGE26, STUDTF26, FLLPRT20 pour tous les membres de la famille économique. La variable STUDTF26 fournit un indicateur de la fréquentation scolaire pendant l'année de référence. La variable FLLPRT20 indique si la personne a fréquenté l'école à temps plein ou à temps partiel.</p>
<p>Nombre d'enfants âgés de 22 à 24 ans fréquentant l'école à temps plein</p>	<p>Non fournie. Peut être calculée à partir des valeurs de ECAGE26, STUDTF26, FLLPRT20 pour tous les membres de la famille économique. La variable STUDTF26 fournit un indicateur de la fréquentation scolaire pendant l'année de référence. La variable FLLPRT20 indique si la personne a fréquenté l'école à temps plein ou à temps partiel.</p>

Nombre d'enfants âgés de 22 à 24 ans fréquentant l'école à temps partiel	Non fournie. Peut être calculée à partir des valeurs de ECAGE26, STUDTF26, FLLPRT20 pour tous les membres de la famille économique. La variable STUDTF26 fournit un indicateur de la fréquentation scolaire pendant l'année de référence. La variable FLLPRT20 indique si la personne a fréquenté l'école à temps plein ou à temps partiel.
Nombre d'enfants âgés de 22 à 24 ans ne fréquentant pas l'école	Non fournie. Peut être calculée à partir des valeurs de ECAGE26, STUDTF26, FLLPRT20 pour tous les membres de la famille économique. La variable STUDTF26 fournit un indicateur de la fréquentation scolaire pendant l'année de référence. La variable FLLPRT20 indique si la personne a fréquenté l'école à temps plein ou à temps partiel.
Nombre de chômeurs durant la semaine de référence	La variable NBUNEM46 indique le nombre de chômeurs pendant l'année de référence.
Nombre de chômeurs durant l'année de référence	La variable NBUNEM46 indique le nombre de chômeurs pendant l'année de référence.
Total des semaines-personnes travaillées durant l'année de référence	NBWKE46
Total des semaines-personnes de chômage durant l'année de référence	NBWKUE46

<p>Genre de famille (Malgré les écarts entre les codes, il ne manque pas de codes. Cette variable utilise le même ensemble de codes que le genre de famille économique. Étant donné que certains genres de familles économiques n'existent pas au niveau de la famille de recensement, ces codes ne sont pas présentés dans cette variable)</p> <p>01 Personne hors famille 02 Famille époux-épouse 03 Famille époux-épouse avec un ou des enfants célibataires de tout âge 08 Famille monoparentale, chef de sexe masculin, avec un ou plusieurs enfants célibataires de tout âge 09 Famille monoparentale, chef de sexe féminin, avec un ou plusieurs enfants célibataires de tout âge</p>	<p>FMCOMP46. Les concepts sont similaires, mais non identiques.</p>
<p>Cycle de vie</p> <p>1 Personne hors famille, moins de 45 ans 2 Personne hors famille, 45 ans et plus 3 Famille époux-épouse, chef de moins de 45 ans, sans enfants de moins de 16 ans 4 Famille époux-épouse, chef de moins de 45 ans, avec enfants de moins de 16 ans 5 Famille époux-épouse, chef de 45 ans et plus, sans enfants de moins de 16 ans 6 Famille époux-épouse, chef de 45 ans et plus, avec enfants de moins de 16 ans 7 Familles monoparentales</p>	<p>Non fournie. Peut être calculée à partir de la variable ECAGE26 pour tous les membres de la famille économique, FMCOMP46</p>
<p>Mode d'occupation</p> <p>1 Propriétaire avec emprunt hypothécaire 2 Propriétaire sans emprunt hypothécaire 3 Logement partagé avec d'autres membres de la même famille économique 4 Autre</p>	<p>DWTENR25, même s'il n'est pas possible de faire une distinction entre les propriétaires avec et sans hypothèque.</p>

CHEF DE LA FAMILLE DE RECENSEMENT ET CONJOINTE : CARACTÉRISTIQUES INDIVIDUELLES

Voir la note concernant le chef de la famille de recensement dans la section de comparaison des concepts. La variable MJINE26 peut être utilisée pour identifier le principal soutien de la famille de recensement. La variable RMJIE26 peut être utilisée pour identifier la conjointe du principal soutien de la famille de recensement. Le tableau ci-dessous comporte une liste des variables fournies pour le chef de la famille de recensement. En outre, nombre des mêmes variables sont aussi fournies pour la conjointe du chef de la famille de recensement, et les mêmes commentaires s'appliquent.

VARIABLE ET ENSEMBLE DE CODES DE L'EFC	VARIABLE CORRESPONDANTE DE L'EDTR ET COMMENTAIRES
État matrimonial 1 Célibataire (jamais marié(e)) 2 Marié(e) ou vivant en concubinage 3 Autre	La variable MARST26 dans le fichier-personne pour le chef ou la conjointe.
Âge 15-79 Âge réel 80 80 ans et plus	La variable ECAGE26 dans le fichier-personne pour le chef ou la conjointe.
Sexe 1 Masculin 2 Féminin	La variable ECSEX99 dans le fichier-personne pour le chef ou la conjointe.

<p>Niveau d'instruction détaillé</p> <p>1^{re} position</p> <p>0 8^e année ou moins</p> <p>1 9^e-10^e années</p> <p>2 11^e-13^e années, n'a pas obtenu un diplôme d'études secondaires</p> <p>3 11^e-13^e années, a obtenu un diplôme d'études secondaires</p> <p>2^e position</p> <p>0 Aucune autre étude</p> <p>1 Études postsecondaires partielles, aucun diplôme ou certificat d'études postsecondaires</p> <p>2 Diplôme ou certificat de métier obtenu d'une école de métiers ou à la suite d'une période d'apprentissage</p> <p>3 Diplôme ou certificat non universitaire obtenu d'un collège communautaire, CEGEP, école de sciences infirmières, etc.</p> <p>4 Certificat universitaire inférieur au baccalauréat</p> <p>5 Baccalauréat</p> <p>6 Diplôme ou certificat universitaire supérieur au baccalauréat</p>	<p>La variable HLEVEG18 dans le fichier-personne pour le chef ou la conjointe. La variable HLEVEG18 fournit un ensemble de codes légèrement élargi, mais ne fait pas de distinction entre les codes 2 et 3 de la 2^e position.</p>
<p>Niveau d'instruction sommaire</p> <p>1 Aucune scolarité ou 8^e année ou moins, pas d'autres études</p> <p>2 9^e-10^e années, pas d'autres études</p> <p>3 11^e-13^e années, n'a pas obtenu un diplôme d'études secondaires, pas d'autres études</p> <p>4 11^e-13^e années, a obtenu un diplôme d'études secondaires, pas d'autres études</p> <p>5 Études postsecondaires partielles, aucun diplôme ou certificat d'études postsecondaires</p> <p>6 Certificat ou diplôme ou d'études postsecondaires (incluant certificat de métier)</p> <p>7 Diplôme universitaire</p>	<p>La variable HLEVEG18 dans le fichier-personne pour le chef ou la conjointe. La variable HLEVEG18 fournit un ensemble de codes.</p>
<p>Fréquentait l'école durant la semaine de référence</p> <p>1 Oui - inscrit à temps plein</p> <p>2 Oui - inscrit à temps partiel</p> <p>3 N'a pas fréquenté l'école au cours de la semaine de référence</p>	<p>Non fournie. Peut être calculée à partir des valeurs de ECAGE26, STUDTF26, FLLPRT20 pour tous les membres de la famille économique. La variable STUDTF26 fournit un indicateur de la fréquentation scolaire pendant l'année de référence. La variable FLLPRT20 indique si la personne a fréquenté l'école à temps plein ou à temps partiel.</p>

<p>Statut d'immigration</p> <p>1 Canadien de naissance</p> <p>2 A immigré avant 1946</p> <p>3 A immigré entre 1946 à 1955</p> <p>4 A immigré entre 1956 à 1965</p> <p>5 A immigré entre 1966 à 1970</p> <p>6 A immigré entre 1971 à 1975</p> <p>7 A immigré entre 1976 à 1980</p> <p>8 A immigré entre 1981 à 1985</p> <p>9 A immigré entre 1986 à l'année de l'enquête</p>	<p>Non fournie.</p>
<p>Langue maternelle</p> <p>0 Unité familiale spéciale</p> <p>1 Anglais</p> <p>2 Français</p> <p>3 Autre</p>	<p>Non fournie.</p>
<p>Statut d'activité (semaine de référence)</p> <p>1 Occupé</p> <p>2 Chômeur</p> <p>3 Inactif</p>	<p>Diverses variables dans le fichier-personne pour le chef ou la conjointe. Les variables ML01V28 à ML12V28 indiquent la situation mensuelle vis-à-vis de l'activité pour l'année de référence.</p> <p>La variable ALFST28 représente un sommaire annuel de la situation hebdomadaire vis-à-vis de l'activité pour toutes les semaines de l'année de référence.</p>
<p>Statut professionnel - sommaire (emploi actuel ou dernier emploi)</p> <p>1 Travailleur rémunéré</p> <p>2 Travailleur autonome</p> <p>3 Travailleur familial non rémunéré</p> <p>4 N'a jamais travaillé</p> <p>5 A travaillé pour la dernière fois il y a plus d'un an</p>	<p>Diverses variables dans le fichier-personne pour le chef ou la conjointe.</p> <p>La variable CLWKR1 comporte des codes identiques au sujet des personnes qui avaient un emploi pendant l'année de référence.</p> <p>La variable YRXFTE11 peut comporter une distinction pour ceux qui n'ont jamais travaillé.</p> <p>La catégorie qui reste est constituée de ceux qui ont travaillé pour la dernière fois avant l'année de référence.</p>

<p>Statut professionnel - détaillé (emploi actuel ou dernier emploi)</p> <p>1 Travailleur rémunéré</p> <p>2 Travailleur familial non rémunéré</p> <p>3 Travailleur autonome, entreprise constituée/avec aide rémunérée</p> <p>4 Travailleur autonome, entreprise constituée/sans aide rémunérée</p> <p>5 Travailleur autonome, entreprise non constituée/avec aide rémunérée</p> <p>6 Travailleur autonome, entreprise non constituée/sans aide rémunérée</p> <p>7 N'a jamais travaillé</p> <p>8 A travaillé pour la dernière fois il y a plus d'un (1) an</p>	<p>Diverses variables dans le fichier-personne pour le chef ou la conjointe.</p> <p>La variable CLWKR1 comporte des codes identiques au sujet des personnes qui avaient un emploi pendant l'année de référence.</p> <p>La variable YRXFTE11 peut comporter une distinction pour ceux qui n'ont jamais travaillé.</p> <p>La catégorie qui reste est constituée de ceux qui ont travaillé pour la dernière fois avant l'année de référence.</p>
<p>Classification des professions de 1980 (emploi actuel ou dernier emploi), 13 groupes</p> <p>01 Direction et administration</p> <p>02 Sciences naturelles, génie, mathématiques, sciences sociales, religion, médecine et santé, arts, littérature, activités récréatives et secteurs connexes</p> <p>03 Enseignement</p> <p>04 Travail administratif</p> <p>05 Commerce</p> <p>06 Services</p> <p>07 Agriculture, horticulture et élevage, pêche, piégeage et exploitation forestière</p> <p>08 Mines et carrières, traitement et usinage des matières premières</p> <p>09 Fabrication, montage et réparation de produits finis</p> <p>10 Construction</p> <p>11 Transports, manutention, conduite de machines et d'appareils divers</p> <p>12 N'a jamais travaillé</p> <p>13 A travaillé pour la dernière fois il y a plus d'un (1) an</p>	<p>Diverses variables dans le fichier-personne pour le chef ou la conjointe.</p> <p>La variable S91G2E6 comporte des codes de profession pour les personnes qui avaient un emploi pendant l'année de référence.</p> <p>La variable YRXFTE11 peut comporter une distinction pour ceux qui n'ont jamais travaillé.</p> <p>La catégorie qui reste est constituée de ceux qui ont travaillé pour la dernière fois avant l'année de référence.</p>
<p>Classification des professions de 1980 (emploi actuel ou dernier emploi), 49 groupes (voir la description du fichier des particuliers de l'EFC pour une liste complète des valeurs)</p>	<p>Diverses variables dans le fichier-personne pour le chef ou la conjointe.</p> <p>La variable S91G2E6 comporte des codes de profession pour les personnes qui avaient un emploi pendant l'année de référence.</p> <p>La variable YRXFTE11 peut comporter une distinction pour ceux qui n'ont jamais</p>

	travaillé. La catégorie qui reste est constituée de ceux qui ont travaillé pour la dernière fois avant l'année de référence.
Semaines travaillées durant l'année de référence 00 Pas de semaines travaillées 01-52 Nombre réel de semaines	La variable WKSUEM28 dans le fichier-personne pour le chef ou la conjointe.
A travaillé surtout à temps plein ou à temps partiel durant l'année de référence 1 Temps plein 2 Temps partiel 3 N'a pas travaillé durant l'année de référence	Diverses variables dans le fichier-personne pour le chef ou la conjointe. La variable SCSUM28 comporte plus de détails, y compris une indication distincte d'année complète ou de partie d'année. La variable ALFST28 identifie ceux qui n'ont pas travaillé pendant l'année de référence.
Activité de travail durant l'année de référence 1 Travailleur à temps plein toute l'année 2 Autre travailleur 3 N'a pas travaillé durant l'année de référence	Diverses variables dans le fichier-personne pour le chef ou la conjointe. Les codes 1 et 2 peuvent être calculés à partir de la variable SCSUM28. La variable ALFST28 identifie ceux qui n'ont pas travaillé pendant l'année de référence.
Semaines en chômage durant l'année de référence 00 Aucune 01-52 Nombre réel de semaines	La variable WKSUEM28 dans le fichier-personne pour le chef ou la conjointe.
Nombre de périodes de chômage durant l'année de référence 1 Une période 2 Deux périodes 3 Trois périodes ou plus 4 Sans objet	Non fournie dans les fichiers à grande diffusion de l'EDTR. Beaucoup plus de détails sur toutes les périodes de chômage pendant l'année de référence sont disponibles dans les fichiers internes.
Principale raison de l'inactivité durant l'année de référence 1 En permanence incapable de travailler 2 Tenait maison 3 Allait à l'école 4 À la retraite ou volontairement inactif 5 Autre 6 Sans objet	Non disponible à partir de l'EDTR.

COMPARAISON DES CONCEPTS DE L'EDTR ET DE L'EFC

La présente section fait ressortir les concepts clés des enquêtes et décrit de façon plus particulière les différences qui existent entre ces dernières.

Période de référence des données

Dans le cadre de l'EDTR, il existe généralement deux dates de référence. Dans le cas des données annuelles, comme les montants de revenu reçus ou le nombre d'emplois occupés, une période de référence annuelle est utilisée et correspond à une année civile. Dans le cas des variables relatives à un point donné dans le temps, comme l'âge, l'état matrimonial ou la définition de la famille, on utilise la date du 31 décembre de l'année de référence.

Dans le cas des variables du revenu, l'EFC utilise la même période de référence, c'est-à-dire l'année civile précédente. Pour ce qui est des variables relatives à un point donné dans le temps, on a recours à la semaine de référence de l'EPA (c'est-à-dire au mois d'avril suivant l'année de référence). D'autres variables annuelles du travail qui sont tirées de l'EPA correspondent à la période de 12 mois précédant la semaine de référence de cette enquête. Voir aussi la note sur la définition de l'âge ci-dessous.

Chevauchement des variables des fichiers de l'EFC et calcul de nouvelles variables à partir des données de l'EDTR

Dans le cadre de l'EFC, on a conçu des fichiers à grande diffusion, afin de minimiser la nécessité pour les utilisateurs d'apparier différents fichiers. À cette fin, on a repris des variables importantes dans plus d'un fichier. Dans le cadre de l'EDTR, on a adopté une stratégie différente : réduire le plus possible la taille des fichiers. Ainsi, sauf pour quelques exceptions, une variable donnée n'apparaît qu'une fois dans l'ensemble de fichiers transversaux de l'EDTR pour une année particulière. Des zones clés sont fournies dans les fichiers de l'EDTR, afin de permettre l'appariement de ces derniers par les utilisateurs qui souhaitent en élargir le contenu. Par ailleurs, il est possible de calculer de nouvelles variables au niveau du ménage, de la famille économique et de la famille de recensement en regroupant des personnes selon leurs identificateurs. À moins d'indications contraires, les variables de l'EFC qui ne figurent pas dans les fichiers de l'EDTR peuvent être calculées à partir des variables des fichiers à grande diffusion de l'EDTR.

Groupes de personnes

Dans le contexte des recensements et des enquêtes à Statistique Canada, il existe quatre grandes entités conceptuelles : le logement, le ménage, la famille de recensement et la famille économique.

Logement

De façon générale, un logement est défini comme un ensemble de pièces d'habitation. Il existe deux types de logement : les logements collectifs et les logements privés. Dans le premier cas, il s'agit d'un

établissement commercial, institutionnel ou communautaire. Dans le dernier cas, il s'agit d'un ensemble distinct de pièces d'habitation ayant une entrée privée.

Logement privé

Par logement privé, on entend un ensemble distinct de pièces d'habitation ayant une entrée privée donnant sur l'extérieur ou sur un corridor, un hall, un vestibule ou un escalier commun à l'intérieur. L'entrée doit donner accès au logement sans que l'on ait à passer par les pièces d'habitation de quelqu'un d'autre.

Ménage

Un ménage est généralement défini comme une personne ou un groupe de personnes qui partagent ou occupent un logement. En général, l'EDTR ne fournit pas beaucoup de variables au niveau du ménage, étant donné que l'analyse n'est habituellement pas effectuée à ce niveau. Comme il est indiqué ci-dessus, les utilisateurs qui le souhaitent peuvent cumuler les données au niveau du ménage.

Famille économique

La famille économique est définie comme un groupe de deux personnes ou plus qui vivent dans le même logement et qui sont apparentées par le sang, par alliance, par union libre ou par adoption.

Famille de recensement

Dans le cadre de l'EDTR, une famille de recensement est définie comme un couple actuellement marié, un couple vivant en union libre ou un parent seul demeurant avec un enfant ou un jeune âgé de moins de 25 ans qui n'a pas de conjoint ou d'enfant vivant dans le ménage. Les couples actuellement mariés et les couples vivant en union libre peuvent ou non avoir des enfants et des jeunes vivant avec eux. Par définition, toutes les personnes qui sont membres d'une famille de recensement sont aussi membres d'une famille économique.

Cette définition diffère de celle utilisée pour le recensement ainsi que de celle de l'Enquête sur les finances des consommateurs (EFC). La définition sera changée pour le Recensement de 2001.

Les situations familiales suivantes sont traitées différemment par les trois programmes statistiques mentionnés ci-dessus:

- Famille comptant trois générations : Dans le cadre du Recensement de 1996, on a regroupé les deux générations les plus vieilles en une famille de recensement. Les deux autres enquêtes (EDTR et EFC) regroupent les deux générations les plus jeunes.
- Tuteurs : L'EFC regroupe les enfants âgés de moins de 18 ans avec un autre adulte apparenté si aucun parent n'est présent. Les deux autres définitions prévoient que seulement les conjoints, les parents et les enfants fassent partie de la même famille de recensement. C'est donc dire que les enfants qui ne vivent pas avec au moins un parent ne font pas partie d'une famille de recensement.

- C État matrimonial des enfants : Selon la définition du Recensement de 1996 et aux termes de l'EFC, les enfants qui n'ont jamais été légalement mariés sont regroupés dans la même famille de recensement que leurs parents. Cette exigence ne fait pas partie de la définition de l'EDTR.
- C Âge des enfants : Même s'il n'y a pas de restrictions quant à l'état matrimonial pour la définition de l'EDTR, cette enquête prévoit que les enfants soient regroupés avec leurs parents s'ils sont âgés de moins de 25 ans. Les deux autres définitions ne comportent pas de restrictions quant à l'âge.

Des études visant à évaluer les répercussions de ces différences dans les définitions ont fait ressortir que le nombre de ménages traités différemment par les divers programmes est relativement faible.

Chef du ménage

Il s'agit de la personne responsable de l'entretien du ménage (c'est-à-dire, des paiements pour le loyer, l'hypothèque, les taxes ou les services publics, etc.). Dans le cadre de l'EDTR, on ne recueille pas de données sur l'identité du principal responsable de l'entretien du ménage et on ne peut par conséquent pas définir le chef du ménage de cette façon. À titre d'approximation, il est possible de déterminer le principal soutien pour chaque ménage de l'échantillon de l'EDTR.

Chef de la famille économique

Dans le cadre de l'EFC, le chef de la famille économique est la personne chargée de l'entretien de la famille et est identifié au cours de la collecte des données. Afin d'assurer la continuité historique, lorsqu'une femme est désignée comme chef du ménage, l'EFC utilise le nom du mari de cette personne en remplacement (si le mari réside dans le ménage) dans les fichiers de données. Dans le cadre de l'EDTR, on désigne le principal soutien de chaque ménage économique, sans égard au sexe, et cela est considéré comme une approximation raisonnable pour le concept de « chef de famille ».

Chef de la famille de recensement

Dans le cadre de l'EFC, le chef de la famille de recensement est l'époux dans les familles de recensement époux-épouse, et le parent dans le cas des familles de recensement monoparentales. Comme c'est le cas pour les familles économiques, l'EDTR identifie le principal soutien de la famille de recensement sans égard au sexe; toutefois, un enfant ne peut être le principal soutien s'il vit dans la même famille de recensement que son ou ses parents.

Famille économique principale

Dans le cadre de l'EFC, il s'agit de la famille économique dont fait partie la personne responsable de l'entretien du ménage (c'est-à-dire la personne qui s'occupe de payer le loyer, l'hypothèque, les taxes ou les services publics, etc.). Évidemment, cette distinction n'est pertinente que dans le cas des ménages qui comptent plus d'une famille économique. Dans le cadre de l'EDTR, on ne recueille pas le nom du principal responsable de l'entretien du ménage. Voir la note qui précède concernant le chef du ménage.

Famille de recensement principale

Il s'agit de la famille de recensement dont fait partie la personne responsable de l'entretien du ménage (c'est-à-dire la personne qui s'occupe de payer le loyer, l'hypothèque, les taxes ou les services publics etc.). Évidemment cette distinction n'est pertinente que dans le cas des ménages qui comptent plus d'une famille de recensement. Dans le cadre de l'EDTR, on ne recueille pas le nom du principal responsable de l'entretien du ménage. Voir la note qui précède au sujet du chef du ménage.

Indicateurs de publication

Dans le cadre de l'EFC, les fichiers de données à grande diffusion comportent des identificateurs qui permettent aux utilisateurs des données de reproduire des tableaux de données publiées. Cela ne se fait pas dans le cadre de l'EDTR; toutefois, cette enquête comporte des totaux de contrôle pour chaque variable, afin de permettre aux utilisateurs de vérifier leurs recherches de données.

Âge

Étant donné que la collecte de l'EFC est effectuée en tant que supplément de l'Enquête sur la population active (EPA) tous les mois d'avril, elle utilise l'âge recueilli dans le cadre de l'EPA. Dans le cadre de l'EPA, on a toujours recueilli l'âge en année (et non pas selon la date de naissance), lorsqu'un répondant était interviewé pour la première fois, et cette valeur n'était pas mise à jour pour les interviews subséquentes. L'EPA et l'EFC ont recueilli des données pour chaque personne âgée de 15 ans et plus, selon leur définition de l'âge. Dans le cadre de l'EDTR, on recueille la date de naissance et on utilise l'âge à la fin de l'année de référence comme indicateur de l'admissibilité à la collecte des données. La plupart des données de l'EDTR sont recueillies pour les personnes âgées de 16 ans et plus. Cela permet la meilleure correspondance avec l'EPA pour la comparaison des données sur le travail entre les deux enquêtes, mais cela signifie aussi que, généralement, le revenu gagné par les personnes âgées de 15 ans sera inclus dans l'EFC, mais pas dans l'EDTR. Selon les données de l'EFC de 1996, 0,05 % du revenu total agrégé est gagné par des personnes âgées de 15 ans, ce qui fait que cette différence quant à l'admissibilité à la collecte ne devrait pas avoir de répercussions significatives sur l'analyse des données sur le revenu à partir de l'EDTR.

Emploi principal

Dans le cadre de l'EPA, on recueille des données pour l'emploi principal occupé pendant la semaine de référence pour l'enquête mensuelle (dans le cas de l'EFC, cela correspond au mois d'avril suivant l'année de référence au titre du revenu). Lorsqu'un répondant occupe plus d'un emploi, l'emploi comportant le plus grand nombre d'heures habituellement travaillées est considéré comme l'emploi principal. Dans le cadre de l'EDTR, on définit l'emploi principal pour une année comme l'emploi qui comporte le plus grand nombre d'heures travaillées pendant l'année. L'emploi principal mensuel est défini de façon analogue, mais n'est pas disponible dans les fichiers à grande diffusion de l'EDTR. C'est donc dire que toutes les caractéristiques de l'emploi figurant dans les fichiers à grande diffusion de l'EDTR ont trait à l'emploi principal occupé pendant l'année de référence.

Taille de la région de résidence

Même si les variables de données semblent être similaires dans l'EDTR et dans l'EFC, il existe des différences sous-jacentes. Les deux enquêtes sont similaires au niveau conceptuel, mais très différentes au niveau opérationnel. En outre, les deux diffèrent du point de vue conceptuel de la définition utilisée pour le recensement, qui est fondée sur des normes géographiques internationales relatives à la densité de la population. Les concepts de l'EDTR et de l'EFC reposent sur le coût de la vie. C'est donc dire qu'une région rurale située aux limites d'une région métropolitaine peut se voir attribuer la taille de la région métropolitaine parce que l'on considère que le coût de la vie s'y apparente à celui de la région urbaine plutôt qu'à celui des régions rurales avoisinantes. Les valeurs de l'EFC sont fondées sur la base de sondage de l'EPA et sont attribuées au moment de l'élaboration et du maintien de la base de sondage, ce qui fait parfois intervenir des jugements subjectifs. Étant donné que les membres de l'échantillon de l'EDTR ne peuvent changer de lieu de résidence, il faut utiliser le code postal de la résidence pour attribuer la taille de la région de résidence. À cette fin, on attribue un code postal à un SD du recensement (secteur de dénombrement). Tous les SD d'une RMR ou d'une AR se voient attribuer la même taille de région de résidence. Des études ont montré un taux très élevé de correspondance (92 %) entre les définitions de l'EFC et de l'EDTR. Néanmoins, il subsiste des différences significatives quant à la population estimée selon la taille de la région de résidence.

DICTIONNAIRE DE DONNÉES DE L'EDTR, 1998
FICHIER EXTERNE TRANSVERSAL DE PERSONNES (ec1998pr)

Thème\Sous-thème: IDENTIFICATEURS

YEAR Position: 1 Numérique (4)

Long nom: Anréf

Occurrence: 1998

Description: Année de référence.

Domaine: 1800:9995

Codes Réservés: 9996 Hors Échantillon

9997 Ne sait pas

9998 Refus

9999 Non Applicable

PUCPID26 Position: 5 Caractère (7)

Id aléatoire pers transv

Numéro de séquence de la personne par rapport au fichier transversal à grande diffusion pour l'année de référence.

Population: Toutes les personnes

Codes Réservés: 9999996 Hors Échantillon

9999997 Ne sait pas

9999998 Refus

9999999 Non Applicable

PUCHID25 Position: 12 Caractère (7)

Id aléatoire ménage transv

Numéro de séquence unique du ménage du fichier transversal à grande diffusion pour l'année de référence.

Codes Réservés: 9999996 Hors Échantillon

9999997 Ne sait pas

9999998 Refus

9999999 Non Applicable

D31FAM26 Position: 19 Caractère (2) Format: ff

Id de la famille économiq

Identificateur unique, à l'intérieur d'un ménage, signalant la famille à laquelle le répondant appartenait au 31 décembre de l'année de référence.

(Note. Valeur supprimée du fichier à grande diffusion.)

Le format de ce champ est le suivant : ff

f - identificateur unique de famille à l'intérieur d'un ménage et d'une année

Domaine: 00:95

Codes Réservés: 96 Hors Échantillon

97 Ne sait pas

98 Refus

DICTIONNAIRE DE DONNÉES DE L'EDTR, 1998
FICHIER EXTERNE TRANSVERSAL DE PERSONNES (ec1998pr)

Thème\Sous-thème: IDENTIFICATEURS

Codes Réservés: 99 Non Applicable

D31CF26 Position: 21 Caractère (2) Format: cc
Long nom: Id de la famille recenseme
Occurrence: 1998
Description: Identificateur unique, à l'intérieur d'un ménage, signalant la famille de recensement à laquelle le répondant appartenait au 31 décembre de l'année de référence.

Le format de ce champ est le suivant : cc

c - identificateur unique de famille de recensement à l'intérieur d'un ménage/famille économique et d'une année

Population: Toutes les personnes
Domaine: 00:95
Codes Réservés: 96 Hors Échantillon
 97 Ne sait pas
 98 Refus
 99 Non Applicable

DICTIONNAIRE DE DONNÉES DE L'EDTR, 1998
FICHER EXTERNE TRANSVERSAL DE PERSONNES (ec1998pr)

Thème\Sous-thème: POIDS

ICSWT26 Position: 23 Decimal (10) Format: 99999.9999
Long nom: Poids transversal int
Occurrence: 1998
Description: Poids transversal interne de la personne pendant l'année de référence.

Toutes les personnes d'un même ménage à la fin de l'année de référence auront la même valeur, alors ce poids peut également être utilisé pour des estimations au niveau du ménage ou de la famille.

Pour des raisons de confidentialité, ce poids est supprimé sur le fichier de microdonnées à grande diffusion. Les poids se totalisent afin de contrôler les totaux de la population selon la province, le groupe d'âge et le sexe. Pour plus de renseignements au sujet des poids, voir la section 5 du guide de l'utilisateur des microdonnées de l'EDTR.

(Note. Valeur supprimée du fichier à grande diffusion.)

Population: Toutes les personnes
Domaine: 00000.0000:99999.9999

DICTIONNAIRE DE DONNÉES DE L'EDTR, 1998
FICHER EXTERNE TRANSVERSAL DE PERSONNES (ec1998pr)

Thème\Sous-thème: CARACTÉRISTIQUES DÉMOGRAPHIQUES -
ANNÉE DE NAISSANCE, SEXE ET ÉTAT MATRIMONIAL

ECYOB26 Position: 33 Numérique (4) Format: AAAA
Long nom: Ann de naiss ext (transv)
Occurrence: 1998
Description: Année de naissance de la personne pour usage dans les fichiers externes transversaux.
Population: Toutes les personnes
Domaine: 1800:9995
Codes Réservés: 9996 Hors Échantillon
 9997 Ne sait pas
 9998 Refus
 9999 Non Applicable

ECAGE26 Position: 37 Numérique (3)
 Âge ext anréf (transv)
 Âge de la personne au 31 décembre de l'année de référence pour usage dans les fichiers externes transversaux.
Domaine: 000:150
Codes Réservés: 996 Hors Échantillon
 997 Ne sait pas
 998 Refus
 999 Non Applicable

ECSEX99 Position: 40 Caractère (1)
 Sexe ext anréf (transv)
 Sexe du répondant (peut être mis à jour) pour usage dans les fichiers externes transversaux.
Codes: 1 Homme
 2 Femme
Codes Réservés: 6 Hors Échantillon
 7 Ne sait pas
 8 Refus
 9 Non Applicable

MARST26 Position: 41 Caractère (2)
 État matrimonial anréf
 État matrimonial d'une personne au 31 décembre de l'année de référence.
 Personnes âgées de 15 ans et plus
Codes: 01 Marié(e)
 02 Conjoint de fait
 03 Séparé(e)
 04 Divorcé(e)
 05 Veuf(ve)

DICTIONNAIRE DE DONNÉES DE L'EDTR, 1998
FICHER EXTERNE TRANSVERSAL DE PERSONNES (ec1998pr)

Thème\Sous-thème: CARACTÉRISTIQUES DÉMOGRAPHIQUES -
ANNÉE DE NAISSANCE, SEXE ET ÉTAT MATRIMONIAL

Codes:	06	Célibataire (jamais marié(e))
Codes Réservés:	96	Hors Échantillon
	97	Ne sait pas
	98	Refus
	99	Non Applicable

DICTIONNAIRE DE DONNÉES DE L'EDTR, 1998
FICHER EXTERNE TRANSVERSAL DE PERSONNES (ec1998pr)

Thème\Sous-thème: CARACTÉRISTIQUES DÉMOGRAPHIQUES -
ACTIVITÉ PRINCIPALE ET ÉTAT DE SANTÉ

MJACT26	Position: 43	Caractère (2)
Long nom:	Activité principale	
Occurrence:	1998	
Description:	Activité principale de la personne durant l'année de référence. Cette variable est disponible pour l'année de référence 1996 et plus.	
	Note: Les codes 08, 09 ne sont disponibles qu'à partir de l'année de référence 1999.	
Population:	Personnes âgées de 16 ans et plus	
Codes:	01	Travail pour un emploi ou à son propre compte
	02	Chercher un emploi
	03	Étudier
	04	Tenir maison
	05	Soins de d'autres membres de la famille (incluant les jeunes enfants)
	06	Retraite
	07	Maladie à long terme ou incapacité
	08	Faire du bénévolat
	09	Pas d'activité principale
	90	Autre
Codes Réservés:	96	Hors Échantillon
	97	Ne sait pas
	98	Refus
	99	Non Applicable

DICTIONNAIRE DE DONNÉES DE L'EDTR, 1998
FICHIER EXTERNE TRANSVERSAL DE PERSONNES (ec1998pr)

Thème\Sous-thème: CARACTÉRISTIQUES DÉMOGRAPHIQUES - SITUATION FAMILIALE

MJIEH26 Position: 45 Caractère (1)
Long nom: Soutien écon princ mén
Occurrence: 1998
Description: Indicateur signalant si la personne était le soutien économique principal dans le ménage durant l'année de référence. Pour les besoins de cette variable, la valeur absolue du revenu total est utilisée.

Note: Si plus d'une personne a le même revenu, le gagnant du plus grand revenu est défini comme le plus vieux.

Population: Personnes âgées de 16 ans et plus

Codes: 1 Oui
 2 Non

Codes Réservés: 6 Hors Échantillon
 7 Ne sait pas
 8 Refus
 9 Non Applicable

MJINE26 Position: 46 Caractère (1)
Soutien écon princ FÉ
Indicateur signalant si la personne était le soutien économique principal dans la famille économique durant l'année de référence. Pour les besoins de cette variable, la valeur absolue du revenu total est utilisée.

Note: Si plus d'une personne a le même revenu, le gagnant du plus grand revenu est défini comme le plus vieux.

Codes: 1 Oui
 2 Non

Codes Réservés: 6 Hors Échantillon
 7 Ne sait pas
 8 Refus
 9 Non Applicable

RMJIG26 Position: 47 Caractère (1)
Lien paren soutien rgp FÉ
Lien de parenté (regroupement) de cette personne avec le soutien économique principal dans la famille économique durant l'année de référence.
Toutes les personnes.

Codes: 1 Soutien économique principal
 2 Époux/épouse
 3 Enfant
 4 Autre

Codes Réservés: 6 Hors Échantillon
 7 Ne sait pas

DICTIONNAIRE DE DONNÉES DE L'EDTR, 1998
FICHER EXTERNE TRANSVERSAL DE PERSONNES (ec1998pr)

Thème\Sous-thème: CARACTÉRISTIQUES DÉMOGRAPHIQUES - SITUATION FAMILIALE

Codes Réservés:	8	Refus
	9	Non Applicable

MJICE26 Position: 48 Caractère (1)
 Long nom: Soutien écon princ FR
 Occurrence: 1998
 Description: Indicateur signalant si la personne était le soutien économique principal dans la famille de recensement durant l'année de référence. Une personne dans la même famille de recensement que ses parents ne peut pas être identifiée comme le soutien économique principal, ceci même si son revenu total est le plus grand parmi tous les membres de la famille de recensement. Pour les besoins de cette variable, la valeur absolue du revenu total est utilisée.

Note: Si plus d'une personne a le même revenu, le gagnant du plus grand revenu est défini comme le plus vieux.

Population: Personnes âgées de 16 ans et plus

Codes:	1	Oui
	2	Non
Codes Réservés:	6	Hors Échantillon
	7	Ne sait pas
	8	Refus
	9	Non Applicable

RMJCG26 Position: 49 Caractère (1)
 Lien paren soutien rpg FR
 Lien de parenté (regroupement) de cette personne avec le soutien économique principal dans la famille de recensement durant la l'année de référence.
 Toutes les personnes

Codes:	1	Soutien économique principal
	2	Époux/épouse
	3	Enfant
Codes Réservés:	6	Hors Échantillon
	7	Ne sait pas
	8	Refus
	9	Non Applicable

DICTIONNAIRE DE DONNÉES DE L'EDTR, 1998
FICHER EXTERNE TRANSVERSAL DE PERSONNES (ec1998pr)

Thème\Sous-thème: GÉOGRAPHIE - RÉGION GÉOGRAPHIQUE

PVREG25	Position: 50	Caractère (2)
Long nom:	Prov de résidence (rgp)	
Occurrence:	1998	
Description:	Province de résidence du ménage au 31 décembre de l'année de référence (regroupement).	
Population:	Toutes les personnes	
Codes:	10	Terre-Neuve
	11	Île-du-Prince-Édouard
	12	Nouvelle-Écosse
	13	Nouveau-Brunswick
	24	Québec
	35	Ontario
	46	Manitoba
	47	Saskatchewan
	48	Alberta
	59	Colombie Britannique
	60	Autre
Codes Réservés:	96	Hors Échantillon
	97	Ne sait pas
	98	Refus
	99	Non Applicable

DICTIONNAIRE DE DONNÉES DE L'EDTR, 1998
FICHER EXTERNE TRANSVERSAL DE PERSONNES (ec1998pr)

Thème\Sous-thème: CARACTÉRISTIQUES DE LA FAMILLE ET DU MÉNAGE -
TAILLE ET TYPE DE MÉNAGE

HHSZ25 Position: 52 Numérique (2)
Long nom: Taille du ménage
Occurrence: 1998
Description: Nombre de personnes vivant dans le ménage au 31 décembre de l'année de référence.

(Note. Dans le fichier à grande diffusion, les valeurs supérieures à 7 sont remplacées par 7.)

Population: Toutes les personnes
Domaine: 00:95
Codes Réservés: 96 Hors Échantillon
97 Ne sait pas
98 Refus
99 Non Applicable

HHCMP25 Position: 54 Caractère (1)
Type de ménage
Composition du ménage au 31 décembre de l'année de référence.

Codes: 1 Ménage d'une personne
2 Ménage comptant deux personnes ou plus, une famille économique
3 Ménage comptant deux personnes ou plus, deux familles économiques ou plus

Codes Réservés: 6 Hors Échantillon
7 Ne sait pas
8 Refus
9 Non Applicable

DWLTYP25 Position: 55 Caractère (1)
Type de logement
Type de logement du ménage au 31 décembre de l'année de référence.

(Note. Valeur non-disponible pour l'année de référence 1993.)

Codes: 1 Unifamilial
2 Semi-détaché, maison en rangé ou duplex
3 Appartement
4 Autre

Codes Réservés: 6 Hors Échantillon
7 Ne sait pas
8 Refus
9 Non Applicable

DICTIONNAIRE DE DONNÉES DE L'EDTR, 1998
FICHIER EXTERNE TRANSVERSAL DE PERSONNES (ec1998pr)

Thème\Sous-thème: CARACTÉRISTIQUES DE LA FAMILLE ET DU MÉNAGE -
TAILLE ET TYPE DE MÉNAGE

DWTENR25 Position: 56 Caractère (1)
Long nom: Logement possédé ou loué
Occurrence: 1998
Description: Logement possédé ou loué par le ménage au 31 décembre de l'année de référence.

(Note. Valeur non-disponible pour l'année de référence 1993.)

Population: Toutes les personnes

Codes: 1 Propriété d'un membre du ménage
 2 N'appartenant à aucun membre du ménage

Codes Réservés: 6 Hors Échantillon
 7 Ne sait pas
 8 Refus
 9 Non Applicable

DICTIONNAIRE DE DONNÉES DE L'EDTR, 1998
FICHER EXTERNE TRANSVERSAL DE PERSONNES (ec1998pr)

Thème\Sous-thème: CARACTÉRISTIQUES DE L'ACTIVITÉ SUR LE MARCHÉ DU TRAVAIL -
NOMBRE D'EMPLOIS ET CHANGEMENTS D'EMPLOIS

NBJBS28 Position: 57 Numérique (2)
Long nom: Nbre d'emplois anréf
Occurrence: 1998
Description: Indicateur signalant combien d'emplois une personne a occupé pendant l'année de référence. Deux périodes distinctes d'emploi chez le même employeur pendant la même année de référence sont considérées comme deux emplois.
Population: Personnes âgées de 16 à 69 ans
Domaine: 00:06
Codes Réservés: 96 Hors Échantillon
97 Ne sait pas
98 Refus
99 Non Applicable

MULTJ28 Position: 59 Caractère (1)
Emp multiples-anréf
Indicateur signalant si la personne cumulait plusieurs emplois durant n'importe quel mois de l'année de référence. Voir les variables MU01V28 à MU12V28.
Codes: 1 Oui
2 Non
Codes Réservés: 6 Hors Échantillon
7 Ne sait pas
8 Refus
9 Non Applicable

DICTIONNAIRE DE DONNÉES DE L'EDTR, 1998
FICHIER EXTERNE TRANSVERSAL DE PERSONNES (ec1998pr)

Thème\Sous-thème: CARACTÉRISTIQUES DE L'ACTIVITÉ SUR LE MARCHÉ DU TRAVAIL -
SITUATION VIS-À-VIS DE L'ACTIVITÉ ET EMPLOI PRINCIPAL

ALFST28	Position: 60	Caractère (2)
Long nom:	Statut d'activité annuel	
Occurrence:	1998	
Description:	Sommaire annuel de l'activité.	
Population:	Personnes âgées de 16 à 69 ans	
Codes:	01	Occupé toute l'année
	02	En chômage toute l'année
	03	Inactif toute l'année
	04	Occupé une partie de l'année et en chômage une partie de l'année
	05	Occupé une partie de l'année et inactif une partie de l'année
	06	En chômage une partie de l'année et inactif une partie de l'année
	07	Occupé, en chômage et inactif à différents moments de l'année
Codes Réservés:	96	Hors Échantillon
	97	Ne sait pas
	98	Refus
	99	Non Applicable

ML01V28	Position: 62	Caractère (2)
	Statut d'activité mens jan	
	January 1998	
	Situation mensuelle vis-à-vis de l'activité: janvier.	
	(Note. Les codes 11, 12, 13, 14, 15, 21, 22, 31 et 32 ne sont pas présentement dérivés)	
Codes:	10	Occupé - général
	11	Occupé - travailleur à plein temps
	12	Occupé - travailleur à temps partiel
	13	Occupé - travailleur autonome
	14	Occupé - travailleur à plein temps et à temps partiel
	15	Occupé - absent du travail (c-à-d. de tous les employeurs)
	20	En chômage - général
	21	En chômage - recherche du travail
	22	En chômage - mise à pied temporaire, ne cherche pas du travail
	30	Inactif - général
	31	Inactif - veut du travail
	32	Inactif - ne veut pas du travail
Codes Réservés:	96	Hors Échantillon
	97	Ne sait pas
	98	Refus
	99	Non Applicable

DICTIONNAIRE DE DONNÉES DE L'EDTR, 1998
FICHIER EXTERNE TRANSVERSAL DE PERSONNES (ec1998pr)

Thème\Sous-thème: CARACTÉRISTIQUES DE L'ACTIVITÉ SUR LE MARCHÉ DU TRAVAIL -
SITUATION VIS-À-VIS DE L'ACTIVITÉ ET EMPLOI PRINCIPAL

ML02V28	Position: 64	Caractère (2)
Long nom:	Statut d'activité mens fév	
Occurrence:	February 1998	
Description:	Situation mensuelle vis-à-vis de l'activité: février.	
	(Note. Les codes 11, 12, 13, 14, 15, 21, 22, 31 et 32 ne sont pas présentement dérivés)	
Population:	Personnes âgées de 16 à 69 ans	
Codes:	10	Occupé - général
	11	Occupé - travailleur à plein temps
	12	Occupé - travailleur à temps partiel
	13	Occupé - travailleur autonome
	14	Occupé - travailleur à plein temps et à temps partiel
	15	Occupé - absent du travail (c-à-d. de tous les employeurs)
	20	En chômage - général
	21	En chômage - cherche du travail
	22	En chômage - mise à pied temporaire, ne cherche pas du travail
	30	Inactif - général
	31	Inactif - veut du travail
	32	Inactif - ne veut pas du travail
Codes Réservés:	96	Hors Échantillon
	97	Ne sait pas
	98	Refus
	99	Non Applicable

ML03V28	Position: 66	Caractère (2)
	Statut d'activité mens mar	
	March 1998	
	Situation mensuelle vis-à-vis de l'activité: mars.	
	(Note. Les codes 11, 12, 13, 14, 15, 21, 22, 31 et 32 ne sont pas présentement dérivés)	
Codes:	10	Occupé - général
	11	Occupé - travailleur à plein temps
	12	Occupé - travailleur à temps partiel
	13	Occupé - travailleur autonome
	14	Occupé - travailleur à plein temps et à temps partiel
	15	Occupé - absent du travail (c-à-d. de tous les employeurs)
	20	En chômage - général
	21	En chômage - cherche du travail
	22	En chômage - mise à pied temporaire, ne cherche pas du travail

DICTIONNAIRE DE DONNÉES DE L'EDTR, 1998
FICHIER EXTERNE TRANSVERSAL DE PERSONNES (ec1998pr)

Thème\Sous-thème: CARACTÉRISTIQUES DE L'ACTIVITÉ SUR LE MARCHÉ DU TRAVAIL -
 SITUATION VIS-À-VIS DE L'ACTIVITÉ ET EMPLOI PRINCIPAL

Codes:	30	Inactif - général
	31	Inactif - veut du travail
	32	Inactif - ne veut pas du travail
Codes Réservés:	96	Hors Échantillon
	97	Ne sait pas
	98	Refus
	99	Non Applicable

ML04V28 Position: 68 Caractère (2)
 Long nom: Statut d'activité mens avr
 Occurrence: April 1998
 Description: Situation mensuelle vis-à-vis de l'activité: avril.

(Note. Les codes 11, 12, 13, 14, 15, 21, 22, 31 et 32 ne sont pas présentement dérivés)

Population:	Personnes âgées de 16 à 69 ans	
Codes:	10	Occupé - général
	11	Occupé - travailleur à plein temps
	12	Occupé - travailleur à temps partiel
	13	Occupé - travailleur autonome
	14	Occupé - travailleur à plein temps et à temps partiel
	15	Occupé - absent du travail (c-à-d. de tous les employeurs)
	20	En chômage - général
	21	En chômage - cherche du travail
	22	En chômage - mise à pied temporaire, ne cherche pas du travail
	30	Inactif - général
	31	Inactif - veut du travail
	32	Inactif - ne veut pas du travail
Codes Réservés:	96	Hors Échantillon
	97	Ne sait pas
	98	Refus
	99	Non Applicable

ML05V28 Position: 70 Caractère (2)
 Statut d'activité mens mai
 May 1998
 Situation mensuelle vis-à-vis de l'activité: mai.

(Note. Les codes 11, 12, 13, 14, 15, 21, 22, 31 et 32 ne sont pas présentement dérivés)

Codes:	10	Occupé - général
	11	Occupé - travailleur à plein temps

DICTIONNAIRE DE DONNÉES DE L'EDTR, 1998
FICHER EXTERNE TRANSVERSAL DE PERSONNES (ec1998pr)

Thème\Sous-thème: CARACTÉRISTIQUES DE L'ACTIVITÉ SUR LE MARCHÉ DU TRAVAIL -
 SITUATION VIS-À-VIS DE L'ACTIVITÉ ET EMPLOI PRINCIPAL

Codes:	12	Occupé - travailleur à temps partiel
	13	Occupé - travailleur autonome
	14	Occupé - travailleur à plein temps et à temps partiel
	15	Occupé - absent du travail (c-à-d. de tous les employeurs)
	20	En chômage - général
	21	En chômage - recherche du travail
	22	En chômage - mise à pied temporaire, ne cherche pas du travail
	30	Inactif - général
	31	Inactif - veut du travail
	32	Inactif - ne veut pas du travail
Codes Réservés:	96	Hors Échantillon
	97	Ne sait pas
	98	Refus
	99	Non Applicable

ML06V28 Position: 72 Caractère (2)
 Long nom: Statut d'activité mens jun
 Occurrence: June 1998
 Description: Situation mensuelle vis-à-vis de l'activité: juin.

(Note. Les codes 11, 12, 13, 14, 15, 21, 22, 31 et 32 ne sont pas présentement dérivés)

Population:	Personnes âgées de 16 à 69 ans	
Codes:	10	Occupé - général
	11	Occupé - travailleur à plein temps
	12	Occupé - travailleur à temps partiel
	13	Occupé - travailleur autonome
	14	Occupé - travailleur à plein temps et à temps partiel
	15	Occupé - absent du travail (c-à-d. de tous les employeurs)
	20	En chômage - général
	21	En chômage - recherche du travail
	22	En chômage - mise à pied temporaire, ne cherche pas du travail
	30	Inactif - général
	31	Inactif - veut du travail
	32	Inactif - ne veut pas du travail
Codes Réservés:	96	Hors Échantillon
	97	Ne sait pas
	98	Refus
	99	Non Applicable

DICTIONNAIRE DE DONNÉES DE L'EDTR, 1998
FICHER EXTERNE TRANSVERSAL DE PERSONNES (ec1998pr)

Thème\Sous-thème: CARACTÉRISTIQUES DE L'ACTIVITÉ SUR LE MARCHÉ DU TRAVAIL -
SITUATION VIS-À-VIS DE L'ACTIVITÉ ET EMPLOI PRINCIPAL

ML07V28 Position: 74 Caractère (2)
Long nom: Statut d'activité mens jul
Occurrence: July 1998
Description: Situation mensuelle vis-à-vis de l'activité: juillet.

(Note. Les codes 11, 12, 13, 14, 15, 21, 22, 31 et 32 ne sont pas présentement dérivés)

Population: Personnes âgées de 16 à 69 ans

Codes: 10 Occupé - général
 11 Occupé - travailleur à plein temps
 12 Occupé - travailleur à temps partiel
 13 Occupé - travailleur autonome
 14 Occupé - travailleur à plein temps et à temps partiel
 15 Occupé - absent du travail (c-à-d. de tous les employeurs)
 20 En chômage - général
 21 En chômage - cherche du travail
 22 En chômage - mise à pied temporaire, ne cherche pas du travail
 30 Inactif - général
 31 Inactif - veut du travail
 32 Inactif - ne veut pas du travail

Codes Réservés: 96 Hors Échantillon
 97 Ne sait pas
 98 Refus
 99 Non Applicable

ML08V28 Position: 76 Caractère (2)
Statut d'activité mens aou
August 1998
Situation mensuelle vis-à-vis de l'activité: août.

(Note. Les codes 11, 12, 13, 14, 15, 21, 22, 31 et 32 ne sont pas présentement dérivés)

Codes: 10 Occupé - général
 11 Occupé - travailleur à plein temps
 12 Occupé - travailleur à temps partiel
 13 Occupé - travailleur autonome
 14 Occupé - travailleur à plein temps et à temps partiel
 15 Occupé - absent du travail (c-à-d. de tous les employeurs)
 20 En chômage - général
 21 En chômage - cherche du travail
 22 En chômage - mise à pied temporaire, ne cherche pas du travail

DICTIONNAIRE DE DONNÉES DE L'EDTR, 1998
FICHIER EXTERNE TRANSVERSAL DE PERSONNES (ec1998pr)

Thème\Sous-thème: CARACTÉRISTIQUES DE L'ACTIVITÉ SUR LE MARCHÉ DU TRAVAIL -
 SITUATION VIS-À-VIS DE L'ACTIVITÉ ET EMPLOI PRINCIPAL

Codes:	30	Inactif - général
	31	Inactif - veut du travail
	32	Inactif - ne veut pas du travail
Codes Réservés:	96	Hors Échantillon
	97	Ne sait pas
	98	Refus
	99	Non Applicable

ML09V28 Position: 78 Caractère (2)
 Long nom: Statut d'activité mens sep
 Occurrence: September 1998
 Description: Situation mensuelle vis-à-vis de l'activité: septembre.

(Note. Les codes 11, 12, 13, 14, 15, 21, 22, 31 et 32 ne sont pas présentement dérivés)

Population:	Personnes âgées de 16 à 69 ans	
Codes:	10	Occupé - général
	11	Occupé - travailleur à plein temps
	12	Occupé - travailleur à temps partiel
	13	Occupé - travailleur autonome
	14	Occupé - travailleur à plein temps et à temps partiel
	15	Occupé - absent du travail (c-à-d. de tous les employeurs)
	20	En chômage - général
	21	En chômage - cherche du travail
	22	En chômage - mise à pied temporaire, ne cherche pas du travail
	30	Inactif - général
	31	Inactif - veut du travail
	32	Inactif - ne veut pas du travail
Codes Réservés:	96	Hors Échantillon
	97	Ne sait pas
	98	Refus
	99	Non Applicable

ML10V28 Position: 80 Caractère (2)
 Statut d'activité mens oct
 October 1998
 Situation mensuelle vis-à-vis de l'activité: octobre.

(Note. Les codes 11, 12, 13, 14, 15, 21, 22, 31 et 32 ne sont pas présentement dérivés)

Codes:	10	Occupé - général
	11	Occupé - travailleur à plein temps

DICTIONNAIRE DE DONNÉES DE L'EDTR, 1998
FICHER EXTERNE TRANSVERSAL DE PERSONNES (ec1998pr)

Thème\Sous-thème: CARACTÉRISTIQUES DE L'ACTIVITÉ SUR LE MARCHÉ DU TRAVAIL -
 SITUATION VIS-À-VIS DE L'ACTIVITÉ ET EMPLOI PRINCIPAL

Codes:	12	Occupé - travailleur à temps partiel	
	13	Occupé - travailleur autonome	
	14	Occupé - travailleur à plein temps et à temps partiel	
	15	Occupé - absent du travail (c-à-d. de tous les employeurs)	
	20	En chômage - général	
	21	En chômage - recherche du travail	
	22	En chômage - mise à pied temporaire, ne cherche pas du travail	
	30	Inactif - général	
	31	Inactif - veut du travail	
	32	Inactif - ne veut pas du travail	
	Codes Réservés:	96	Hors Échantillon
		97	Ne sait pas
98		Refus	
99		Non Applicable	

ML11V28 Position: 82 Caractère (2)

Long nom: Statut d'activité mens nov

Occurrence: November 1998

Description: Situation mensuelle vis-à-vis de l'activité: novembre.

(Note. Les codes 11, 12, 13, 14, 15, 21, 22, 31 et 32 ne sont pas présentement dérivés)

Population: Personnes âgées de 16 à 69 ans

Codes:	10	Occupé - général
	11	Occupé - travailleur à plein temps
	12	Occupé - travailleur à temps partiel
	13	Occupé - travailleur autonome
	14	Occupé - travailleur à plein temps et à temps partiel
	15	Occupé - absent du travail (c-à-d. de tous les employeurs)
	20	En chômage - général
	21	En chômage - recherche du travail
	22	En chômage - mise à pied temporaire, ne cherche pas du travail
	30	Inactif - général
	31	Inactif - veut du travail
	32	Inactif - ne veut pas du travail
Codes Réservés:	96	Hors Échantillon
	97	Ne sait pas
	98	Refus
	99	Non Applicable

DICTIONNAIRE DE DONNÉES DE L'EDTR, 1998
FICHIER EXTERNE TRANSVERSAL DE PERSONNES (ec1998pr)

Thème\Sous-thème: CARACTÉRISTIQUES DE L'ACTIVITÉ SUR LE MARCHÉ DU TRAVAIL -
SITUATION VIS-À-VIS DE L'ACTIVITÉ ET EMPLOI PRINCIPAL

ML12V28	Position: 84	Caractère (2)
Long nom:	Statut d'activité mens déc	
Occurrence:	December 1998	
Description:	Situation mensuelle vis-à-vis de l'activité: décembre.	
	(Note. Les codes 11, 12, 13, 14, 15, 21, 22, 31 et 32 ne sont pas présentement dérivés)	
Population:	Personnes âgées de 16 à 69 ans	
Codes:	10	Occupé - général
	11	Occupé - travailleur à plein temps
	12	Occupé - travailleur à temps partiel
	13	Occupé - travailleur autonome
	14	Occupé - travailleur à plein temps et à temps partiel
	15	Occupé - absent du travail (c-à-d. de tous les employeurs)
	20	En chômage - général
	21	En chômage - cherche du travail
	22	En chômage - mise à pied temporaire, ne cherche pas du travail
	30	Inactif - général
	31	Inactif - veut du travail
	32	Inactif - ne veut pas du travail
Codes Réservés:	96	Hors Échantillon
	97	Ne sait pas
	98	Refus
	99	Non Applicable

WKSEM28	Position: 86	Numérique (2)
	Nbre semaines travaillées	
	1998	
	Indication du nombre de semaines travaillées pendant l'année de référence.	
Domaine:	00:53	
Codes Réservés:	96	Hors Échantillon
	97	Ne sait pas
	98	Refus
	99	Non Applicable

WKSUEM28	Position: 88	Numérique (2)
	Nbre semaines au chômage	
	Indication du nombre de semaines de chômage pendant l'année de référence.	
Domaine:	00:53	
Codes Réservés:	96	Hors Échantillon
	97	Ne sait pas

DICTIONNAIRE DE DONNÉES DE L'EDTR, 1998
FICHIER EXTERNE TRANSVERSAL DE PERSONNES (ec1998pr)

Thème\Sous-thème: CARACTÉRISTIQUES DE L'ACTIVITÉ SUR LE MARCHÉ DU TRAVAIL -
SITUATION VIS-À-VIS DE L'ACTIVITÉ ET EMPLOI PRINCIPAL

Codes Réservés:	98	Refus
	99	Non Applicable

WKSRLF28 Position: 90 Numérique (2)

Long nom: Nbre semaines d'inactivité

Occurrence: 1998

Description: Indication du nombre de semaines d'absence de la population active pendant
l'année de référence.

Population: Personnes âgées de 16 à 69 ans

Domaine: 00:53

Codes Réservés:	96	Hors Échantillon
	97	Ne sait pas
	98	Refus
	99	Non Applicable

DICTIONNAIRE DE DONNÉES DE L'EDTR, 1998
FICHIER EXTERNE TRANSVERSAL DE PERSONNES (ec1998pr)

Thème\Sous-thème: CARACTÉRISTIQUES DE L'ACTIVITÉ SUR LE MARCHÉ DU TRAVAIL -
CATÉGORIE DE TRAVAILLEUR

FPDWK28 Position: 92 Caractère (1)
Long nom: Indic trav rémunéré
Occurrence: 1998
Description: Indicateur signalant qu'une personne occupait un emploi rémunéré à un moment donné pendant l'année de référence.

(Note. Pour l'année de référence 1993, les personnes sans emploi sont assignées une valeur de "non-applicable.)

Population: Personnes âgées de 16 à 69 ans ET ayant un emploi pendant l'année de référence

Codes: 1 Oui
 2 Non

Codes Réservés: 6 Hors Échantillon
 7 Ne sait pas
 8 Refus
 9 Non Applicable

FSEIN28 Position: 93 Caractère (1)
Indic trav aut const
Indicateur signalant si une personne était un travailleur autonome pour une entreprise constituée en société à un moment donné pendant l'année de référence.

(Note. Pour l'année de référence 1993, les personnes sans emploi sont assignées une valeur de «non applicable».)

Codes: 1 Oui
 2 Non

Codes Réservés: 6 Hors Échantillon
 7 Ne sait pas
 8 Refus
 9 Non Applicable

FSEUI28 Position: 94 Caractère (1)
Indic trav aut non const
Indicateur signalant qu'une personne travaillait de façon autonome pour une entreprise non constituée en société à un moment donné pendant l'année de référence.

(Note. Pour l'année de référence 1993, les personnes sans emploi sont assignées une valeur de "non-applicable.)

Codes: 1 Oui
 2 Non

Codes Réservés: 6 Hors Échantillon
 7 Ne sait pas

DICTIONNAIRE DE DONNÉES DE L'EDTR, 1998
FICHIER EXTERNE TRANSVERSAL DE PERSONNES (ec1998pr)

Thème\Sous-thème: CARACTÉRISTIQUES DE L'ACTIVITÉ SUR LE MARCHÉ DU TRAVAIL -
CATÉGORIE DE TRAVAILLEUR

Codes Réservés:	8	Refus
	9	Non Applicable

DICTIONNAIRE DE DONNÉES DE L'EDTR, 1998
FICHER EXTERNE TRANSVERSAL DE PERSONNES (ec1998pr)

Thème\Sous-thème: CARACTÉRISTIQUES DE L'ACTIVITÉ SUR LE MARCHÉ DU TRAVAIL -
HORAIRE DE TRAVAIL

MTLSWK28 Position: 95 Numérique (3)
Long nom: Nbre mois depuis a trav
Occurrence: 1998
Description: Nombre de mois qui se sont écoulés depuis la dernière fois que la personne a travaillé (Seulement si la personne était sans travail à la fin de l'année de référence).
Population: Personnes âgées de 16 à 69 ans ET n'ayant pas d'emploi à la fin de l'année de référence
Domaine: 000:995
Codes Réservés: 996 Hors Échantillon
 997 Ne sait pas
 998 Refus
 999 Non Applicable

ALHRP28 Position: 98 Numérique (4)
Heures rémunérées anréf
Nombre total d'heures rémunérées pour tous les emplois occupés pendant l'année de référence. Il s'agit de la somme, des heures totales habituelles de travail d'un emploi moins les heures habituelles de travail durant une absence non rémunérée pour ce même emploi, pour tous les emplois.
Personnes âgées de 16 à 69 ans
Domaine: 0000:9995
Codes Réservés: 9996 Hors Échantillon
 9997 Ne sait pas
 9998 Refus
 9999 Non Applicable

SCSUM28 Position: 102 Caractère (2)
Somm des horaires de trav
Sommaire annuel des horaires de travail des emplois occupés par le répondant durant l'année de référence.

Année complète et année partielle sont déterminées selon la situation annuelle vis-à-vis de l'activité.

Temps plein et temps partiel sont déterminés selon le nombre d'heures travaillées par mois comprenant tous les emplois.
Personnes âgées de 16 à 69 ans ET ayant un emploi pendant l'année de référence
Codes: 11 Travailleur pour l'année complète à temps plein
 12 Travailleur pour l'année complète à temps partiel
 13 Travailleur pour l'année complète en partie à temps plein et à temps partiel
 21 Travailleur pour une partie de l'année à temps plein

DICTIONNAIRE DE DONNÉES DE L'EDTR, 1998
FICHIER EXTERNE TRANSVERSAL DE PERSONNES (ec1998pr)

Thème\Sous-thème: CARACTÉRISTIQUES DE L'ACTIVITÉ SUR LE MARCHÉ DU TRAVAIL -
HORAIRE DE TRAVAIL

Codes:	22	Travailleur pour une partie de l'année à temps partiel
	23	Travailleur pour une partie de l'année en partie à temps plein et à temps partiel
	30	N'a pas travaillé au cours de l'année
Codes Réservés:	96	Hors Échantillon
	97	Ne sait pas
	98	Refus
	99	Non Applicable

DICTIONNAIRE DE DONNÉES DE L'EDTR, 1998
FICHIER EXTERNE TRANSVERSAL DE PERSONNES (ec1998pr)

Thème\Sous-thème: CARACTÉRISTIQUES DE L'ACTIVITÉ SUR LE MARCHÉ DU TRAVAIL - GAINS

CMPHRW28 Position: 104 Decimal (6) Format: \$999.99
 Long nom: Taux hor de rém-moy ann
 Occurrence: 1998
 Description: Taux composite de rémunération horaire pour tous les emplois comme travailleur rémunéré occupés pendant l'année de référence. Calculé d'après le taux de rémunération horaire implicite pour tous les emplois comme travailleur rémunéré, pondéré selon le nombre total d'heures rémunérées pour chacun. S'il y a un problème avec les données sur le revenu provenant de l'entrevue sur le travail, CMPHRW28 peut être imputé en utilisant le salaire et traitement de l'année de référence (provenant de l'entrevue sur le revenu) et le nombre total d'heures rémunérées. La valeur de cette variable est "Non Applicable" pour les personnes avec aucune heure de travail rémunérée dans un emploi rémunéré quelconque.
 Note - réduit au format 6.2 au début de RY 1999.

Population: Personnes âgées de 16 à 69 ans ET ayant eu un emploi pendant l'année de référence ET étant des travailleurs rémunérés

Domaine: 000.00:999.95

Codes Réservés: 999.96 Hors Échantillon
 999.97 Ne sait pas
 999.98 Refus
 999.99 Non Applicable

RCVCMP28 Position: 111 Caractère (1)
 A reçu compensation anréf
 Indicateur signalant qu'une personne a reçu des indemnités, pendant l'année de référence, de l'une ou l'autre des sources suivantes : assurance-emploi (AE), indemnisation des accidents du travail (IAT), aide sociale (AS).
 Personnes âgées de 16 à 69 ans

Codes: 1 Oui
 2 Non

Codes Réservés: 6 Hors Échantillon
 7 Ne sait pas
 8 Refus
 9 Non Applicable

RCVUI28 Position: 112 Caractère (1)
 A reçu AE anréf
 Indicateur signalant qu'une personne a reçu de l'assurance-emploi pendant l'année de référence.

Codes: 1 Oui
 2 Non

Codes Réservés: 6 Hors Échantillon
 7 Ne sait pas
 8 Refus

DICTIONNAIRE DE DONNÉES DE L'EDTR, 1998
FICHER EXTERNE TRANSVERSAL DE PERSONNES (ec1998pr)

Thème\Sous-thème: CARACTÉRISTIQUES DE L'ACTIVITÉ SUR LE MARCHÉ DU TRAVAIL - GAINS

Codes Réservés: 9 Non Applicable

RCVWC28 Position: 113 Caractère (1)
Long nom: A reçu IAT anréf
Occurrence: 1998
Description: Indicateur signalant qu'une personne a reçu une indemnisation des accidents du travail pendant l'année de référence.
Population: Personnes âgées de 16 à 69 ans
Codes: 1 Oui
2 Non
Codes Réservés: 6 Hors Échantillon
7 Ne sait pas
8 Refus
9 Non Applicable

RCVSA28 Position: 114 Caractère (1)
A reçu AS anréf
Indicateur signalant qu'une personne a reçu de l'aide sociale pendant l'année de référence.
Codes: 1 Oui
2 Non
Codes Réservés: 6 Hors Échantillon
7 Ne sait pas
8 Refus
9 Non Applicable

DICTIONNAIRE DE DONNÉES DE L'EDTR, 1998
FICHER EXTERNE TRANSVERSAL DE PERSONNES (ec1998pr)

Thème\Sous-thème: EXPÉRIENCE DE TRAVAIL

YRXFTE11 Position: 115 Numérique (2)
Long nom: Ann d'expérience (EACTP)
Occurrence: 1998
Description: Nombre d'années d'expérience de travail (équivalents en année complètes à temps plein). Ceci comprend tous les emplois (à temps partiel et à temps plein) depuis le premier emploi à temps plein. Une valeur de zéro est attribuée aux personnes qui ont moins d'un an d'expérience et à celles qui n'ont jamais travaillé à temps plein.

(Note. Cette information n'est pas disponible pour les personnes âgées de 70 ans et plus pour les années de référence avant 1995)

Population: Personnes âgées de 15 ans et plus
Domaine: 00:95
Codes Réservés: 96 Hors Échantillon
 97 Ne sait pas
 98 Refus
 99 Non Applicable

DICTIONNAIRE DE DONNÉES DE L'EDTR, 1998
FICHER EXTERNE TRANSVERSAL DE PERSONNES (ec1998pr)

Thème\Sous-thème: CARACTÉRISTIQUES DE L'EMPLOI - CATÉGORIE DE TRAVAILLEUR

CLWKR1	Position: 120	Caractère (2)
Long nom:	Cat de travailleur-anréf	
Occurrence:	1998	
Description:	Catégorie de travailleur corrigée pour cet emploi pour l'année de référence (corrigée par le traitement des données de revenu).	
Population:	Personnes âgées de 16 à 69 ans ET ayant eu un emploi pendant l'année de référence	
Codes:	01	Employé
	02	Travailleur familial non rémunéré
	03	Entreprise constituée en société, avec aide rémunérée
	04	Entreprise constituée en société, sans aide rémunérée
	05	Entreprise non constituée en société, avec aide rémunérée
	06	Entreprise non constituée en société, sans aide rémunérée
Codes Réservés:	96	Hors Échantillon
	97	Ne sait pas
	98	Refus
	99	Non Applicable

DICTIONNAIRE DE DONNÉES DE L'EDTR, 1998
FICHIER EXTERNE TRANSVERSAL DE PERSONNES (ec1998pr)

Thème\Sous-thème: CARACTÉRISTIQUES DE L'EMPLOI - HORAIRE DE TRAVAIL

FLLPRT1 Position: 122 Caractère (1)
Long nom: Emploi temps plein
Occurrence: 1998
Description: Indicateur signalant que l'emploi était à temps plein. Correspond au dernier horaire de travail de l'année de référence. Un horaire à temps partiel comprend moins de 30 heures par semaine.
Population: Personnes âgées de 16 à 69 ans ET ayant eu un emploi pendant l'année de référence
Codes: 1 Temps plein
 2 Temps partiel
Codes Réservés: 6 Hors Échantillon
 7 Ne sait pas
 8 Refus
 9 Non Applicable

REAWPT1 Position: 123 Caractère (2)
Raison temps partiel
Raison pour laquelle la personne a travaillé moins de 30 heures par semaine ou à temps partiel à cet emploi. Se rapporte au dernier horaire de travail indiqué pour l'année de référence. Les codes 01 à 05, 07 à 09 sont considérés comme du travail à temps partiel volontaire. Le code 06 est considéré comme involontaire.
Personnes âgées de 16 à 69 ans ET ayant eu un emploi pendant l'année de référence ET l'emploi était à temps partiel
Codes: 01 Maladie ou incapacité
 02 S'occuper de ses enfants
 03 S'occuper des personnes âgées de sa famille
 04 Autres obligations personnelles ou familiales
 05 Études
 06 N'a pu trouver d'emploi à plein temps
 07 Ne voulait pas d'emploi à plein temps
 08 Travail à plein temps, moins de 30 heures
 09 Autre
Codes Réservés: 96 Hors Échantillon
 97 Ne sait pas
 98 Refus
 99 Non Applicable

TYPPT1 Position: 125 Caractère (1)
Type de temps partiel
Type de travail à temps partiel dans cet emploi. Se rapporte au dernier horaire de travail indiqué pour l'année de référence.
Codes: 1 Volontaire
 2 Involontaire

DICTIONNAIRE DE DONNÉES DE L'EDTR, 1998
FICHER EXTERNE TRANSVERSAL DE PERSONNES (ec1998pr)

Thème\Sous-thème: CARACTÉRISTIQUES DE L'EMPLOI - HORAIRE DE TRAVAIL

Codes Réservés:	6	Hors Échantillon
	7	Ne sait pas
	8	Refus
	9	Non Applicable

SCDTYP1	Position: 126	Caractère (2)
Long nom:	Type d'horaire de travail	
Occurrence:	1998	
Description:	Type d'horaire de travail à la fin de l'année ou à la fin de cet emploi.	
Population:	Personnes âgées de 16 à 69 ans ET ayant eu un emploi pendant l'année de référence ET étant des travailleurs rémunérés	
Codes:	01	Heures normales (jour)
	02	Poste du soir
	03	Poste de nuit
	04	Poste rotatif
	05	Poste fractionné
	06	Sur appel
	07	Horaire irrégulier
	08	Autre
Codes Réservés:	96	Hors Échantillon
	97	Ne sait pas
	98	Refus
	99	Non Applicable

REAISC1	Position: 128	Caractère (2)
	Raison horaire irrégulier	
	Raison de l'horaire irrégulier à la fin de l'année ou à la fin de cet emploi.	
	Personnes âgées de 16 à 69 ans ET ayant eu un emploi pendant l'année de référence ET travaillant selon un horaire irrégulier ou sur appel ET étant des travailleurs rémunérés	
Codes:	01	Maladie ou incapacité
	02	S'occuper de ses enfants
	03	S'occuper des personnes âgées de sa famille
	04	Autres obligations personnelles ou familiales
	05	Études
	06	N'a pu trouver que ce type d'emploi
	07	Ne voulait pas travailler un horaire régulier
	08	Exigence de l'emploi
	09	Gagner plus d'argent
	10	Autre
Codes Réservés:	96	Hors Échantillon
	97	Ne sait pas
	98	Refus

DICTIONNAIRE DE DONNÉES DE L'EDTR, 1998
FICHIER EXTERNE TRANSVERSAL DE PERSONNES (ec1998pr)

Thème\Sous-thème: CARACTÉRISTIQUES DE L'EMPLOI - HORAIRE DE TRAVAIL

Codes Réservés:	99	Non Applicable	
WKHM1	Position: 130	Caractère (1)	
Long nom:	A travaillé à la maison		
Occurrence:	1998		
Description:	Indicateur signalant qu'une personne a travaillé régulièrement à la maison durant son horaire de travail.		
Population:	Personnes âgées de 16 à 69 ans ET ayant eu un emploi pendant l'année de référence		
Codes:	1	Oui	
	2	Non	
Codes Réservés:	6	Hors Échantillon	
	7	Ne sait pas	
	8	Refus	
	9	Non Applicable	
HRWKHM1	Position: 131	Decimal (4)	Format: 99.9
	Heures par sem à la maison		
	Nombre d'heures par semaine travaillées à la maison pour cet emploi.		
	Personnes âgées de 16 à 69 ans ET ayant eu un emploi pendant l'année de référence ET travaillant à domicile		
Domaine:	00.0:99.5		
Codes Réservés:	99.6	Hors Échantillon	
	99.7	Ne sait pas	
	99.8	Refus	
	99.9	Non Applicable	
TOTHRP1	Position: 135	Numérique (4)	
	Nbre heures rémun cet emp		
	Nombre total d'heures rémunérées à cet emploi durant l'année de référence. Ceci équivaut au total des heures prévues selon l'horaire de travail moins les heures correspondant à l'horaire de travail durant toute absence non rémunérée (si n'est pas un travailleur rémunéré, ni un travailleur sur appel) ou les mois non travaillés (pour les cas de tous les autres emplois). Si le fait qu'une absence est rémunérée ou non est inconnu, il est présumé qu'elle ne l'est pas. Si la valeur est manquante, elle est imputée selon la valeur moyenne de tous les emplois de même valeur pour les mois durant lesquels il y eu du travail (MTWRKD1).		
	Personnes âgées de 16 à 69 ans ET ayant eu un emploi pendant l'année de référence		
Domaine:	0000:9995		
Codes Réservés:	9996	Hors Échantillon	
	9997	Ne sait pas	
	9998	Refus	
	9999	Non Applicable	

DICTIONNAIRE DE DONNÉES DE L'EDTR, 1998
FICHER EXTERNE TRANSVERSAL DE PERSONNES (ec1998pr)

Thème\Sous-thème: CARACTÉRISTIQUES DE L'EMPLOI - PROFESSION

S91G2E6	Position: 139	Caractère (2)
Long nom:	CTP91 (25) fin anréf	
Occurrence:	1998	
Description:	Regroupement no 2 pour le code de classification type des professions à la fin de l'année de référence basé sur la structure de codage de 1991. Si l'emploi a pris fin pendant l'année, se réfère au code de profession à la fin de la période d'emploi. Ceci correspond au regroupement aussi connu sous le nom de CTP (34).	
Population:	Personnes âgées de 16 à 69 ans ET ayant eu un emploi pendant l'année de référence	
Codes:	01	Cadres supérieurs (A011-A016)
	02	Autres cadres supérieurs (A111-A392)
	03	Personnel professionnel en gestion des affaires et en finance (B011-B022)
	04	Personnel en finance, en secrétariat et en administration (B111-B318)
	05	Personnel de bureau et personnel de supervision du travail de bureau (B411-B576)
	06	Sciences naturelles et appliquées et professions apparentées (C011-C175)
	07	Personnel professionnel des soins de santé et professionnels en sciences infirmières (D011-D112)
	08	Personnel technique et de soutien et personnel assimilé du secteur de la santé (D211-D313)
	09	Sciences sociales, administration publique et religion (E216)
	10	Enseignants (E111-E133)
	11	Arts, culture, sports et loisirs (F011-F154)
	12	Personnel de la vente en gros technique et non technique, de l'assurance et de l'immobilier, des achats en gros et au détail et des achats de grains (G111-G134)
	13	Personnel de supervision, vendeurs, commis-vendeurs et caissiers des produits au détail (G011,G211-G311)
	14	Chefs et cuisiniers, personnel de supervision et autre personnel des services des aliments et boissons (G012,G411-G513)
	15	Personnel des services de protection (G611-G631)
	16	Personnel de soutien familial et de garderie (G811-G814)
	17	Personnel de supervision des services, personnel de l'hébergement et des voyages, préposés dans les sports et les loisirs et personnel de la vente et des services (G013-G016,G711-G732,G911-G983)
	18	Entrepreneurs et contremaîtres du personnel des métiers et des transports (H011-H022)
	19	Personnel des métiers de la construction (H111-H145)
	20	Autres métiers (H211-H535)
	21	Transport et conducteurs d'équipement lourd (H611-H737)

DICTIONNAIRE DE DONNÉES DE L'EDTR, 1998
FICHER EXTERNE TRANSVERSAL DE PERSONNES (ec1998pr)

Thème\Sous-thème: CARACTÉRISTIQUES DE L'EMPLOI - PROFESSION

Codes:	22	Aides de soutien des métiers, manoeuvres en construction et de transport et personnel assimilé (H811-H832)
	23	Professions propres au secteur primaire (I011-I216)
	24	Surveillants, conducteurs de machines et monteurs dans la fabrication (J011-J228)
	25	Manoeuvres dans la fabrication et les services d'utilité publique (J311-J319)
Codes Réservés:	96	Hors Échantillon
	97	Ne sait pas
	98	Refus
	99	Non Applicable

DICTIONNAIRE DE DONNÉES DE L'EDTR, 1998
FICHER EXTERNE TRANSVERSAL DE PERSONNES (ec1998pr)

Thème\Sous-thème: CARACTÉRISTIQUES DE L'EMPLOI - SALAIRE ET AVANTAGES SOCIAUX

IMPHWE1 Position: 141 Decimal (6) Format: \$999.99
 Long nom: Taux hor rémun fin anréf
 Occurrence: 1998
 Description: Rémunération horaire implicite pour cet emploi à la fin de l'année de référence ou à la fin de la période d'emploi dans ce poste. Un emploi avec aucune heure rémunérée a une valeur de "Non Applicable". Si le taux de rémunération déclaré lors de l'entrevue sur le travail n'était pas un taux horaire, IMPHWE est dérivé à partir de TOTHRP1 et TOTEAR1. Si nécessaire, IMPHWE1 est imputé en utilisant la valeur moyenne de tous les enregistrements ayant les caractéristiques suivantes semblables: regroupement de code d'industrie, groupe d'âge, sexe et regroupement de province de résidence.
 Population: Personnes âgées de 16 à 69 ans ET ayant eu un emploi pendant l'année de référence ET étant des travailleurs rémunérés
 Domaine: 000.00:999.95
 Codes Réservés: 999.96 Hors Échantillon
 999.97 Ne sait pas
 999.98 Refus
 999.99 Non Applicable

UNCOLL1 Position: 147 Caractère (1)
 Membre syndicat/conv coll
 Indicateur signalant qu'une personne était assujettie à une convention collective ou à un contrat de travail négocié par un syndicat pendant l'année de référence.
 Codes: 1 Oui, la personne était assujettie à une convention collective et à un contrat de travail négocié par un syndicat
 2 Oui, la personne était assujettie à une convention collective mais n'à pas un contrat de travail négocié par un syndicat
 3 Non, la personne n'était pas assujettie à une convention collective ou à un contrat de travail négocié par un syndicat
 Codes Réservés: 6 Hors Échantillon
 7 Ne sait pas
 8 Refus
 9 Non Applicable

PENPLN1 Position: 148 Caractère (1)
 Régime de retraite anréf
 Indicateur signalant qu'une personne bénéficie d'un régime de retraite lié à son emploi pendant l'année de référence (à l'exclusion du RPC et du RRQ, des régimes de participation différée aux bénéfices ou des régimes d'épargne-retraite personnels).
 Codes: 1 Oui
 2 Non
 Codes Réservés: 6 Hors Échantillon

DICTIONNAIRE DE DONNÉES DE L'EDTR, 1998
FICHIER EXTERNE TRANSVERSAL DE PERSONNES (ec1998pr)

Thème\Sous-thème: CARACTÉRISTIQUES DE L'EMPLOI - SALAIRE ET AVANTAGES SOCIAUX

Codes Réservés:	7	Ne sait pas
	8	Refus
	9	Non Applicable

DICTIONNAIRE DE DONNÉES DE L'EDTR, 1998
FICHER EXTERNE TRANSVERSAL DE PERSONNES (ec1998pr)

Thème\Sous-thème: CARACTÉRISTIQUES DE L'EMPLOI - CARACTÉRISTIQUES DE L'EMPLOYEUR

NAI3G10	Position: 149	Caractère (2)
Long nom:	SCIAN (16)	
Occurrence:	1998	
Description:	Regroupement no 3 pour code d'industrie de l'employeur basé sur le système de classification des industries de l'Amérique du Nord. Ceci correspond au regroupement aussi connu sous le nom de SCIAN (20).	
Population:	Personnes âgées de 16 à 69 ans ET ayant eu un emploi pendant l'année de référence	
Codes:	01	Agriculture (1100 - 1129, 1151 - 1152)
	02	Foresterie, pêche, mines et extraction de pétrole et de gaz (1131 - 1142, 1153, 2100 - 2131)
	03	Services publics (2211-2213)
	04	Construction (2311-2329)
	05	Fabrication (3111 - 3399)
	06	Commerce (4111 - 4543)
	07	Transport et entreposage (4811 - 4931)
	08	Finance, assurances, immobilier et location (5211 - 5331)
	09	Services professionnels, scientifiques et techniques (5411 - 5419)
	10	Gestion d'entreprises, services administratifs et autres services de soutien (5511 - 5629)
	11	Services d'enseignement (6111 - 6117)
	12	Soins de santé et assistance sociale (6211 - 6244)
	13	Information, culture et loisirs (5111 - 5142, 7111 - 7139)
	14	Hébergement et services de restauration (7211 - 7224)
	15	Autres services (8111 - 8141)
	16	Administrations publiques (9110 - 9191)
Codes Réservés:	96	Hors Échantillon
	97	Ne sait pas
	98	Refus
	99	Non Applicable

PUBPV10	Position: 151	Caractère (1)
	Secteur public/privé	
	Indicateur signalant que l'employeur est du secteur public ou privé.	
Codes:	1	Secteur public
	2	Secteur privé
Codes Réservés:	6	Hors Échantillon
	7	Ne sait pas
	8	Refus
	9	Non Applicable

DICTIONNAIRE DE DONNÉES DE L'EDTR, 1998
FICHER EXTERNE TRANSVERSAL DE PERSONNES (ec1998pr)

Thème\Sous-thème: CARACTÉRISTIQUES DE L'EMPLOI - CARACTÉRISTIQUES DE L'EMPLOYEUR

MULOC10 Position: 152 Caractère (1)
Long nom: Employeur plusieurs étab
Occurrence: 1998
Description: Indicateur signalant qu'un employeur avait plus d'un établissement au Canada.
Population: Personnes âgées de 16 à 69 ans ET ayant eu un emploi pendant l'année de référence

Codes: 1 Oui
 2 Non

Codes Réservés: 6 Hors Échantillon
 7 Ne sait pas
 8 Refus
 9 Non Applicable

NBEMA10 Position: 153 Caractère (1)
Nbre employés tous établis
Nombre d'employés dans tous les établissements au Canada.

Codes: 1 Moins de 20
 2 20 à 99
 3 100 à 499
 4 500 à 999
 5 1000 et plus

Codes Réservés: 6 Hors Échantillon
 7 Ne sait pas
 8 Refus
 9 Non Applicable

NBEMPL1 Position: 154 Caractère (1)
Nbre employés cet étab
Nombre d'employés au lieu de travail de la personne.

Codes: 1 Moins de 20
 2 20 à 99
 3 100 à 499
 4 500 à 999
 5 1000 et plus

Codes Réservés: 6 Hors Échantillon
 7 Ne sait pas
 8 Refus
 9 Non Applicable

DICTIONNAIRE DE DONNÉES DE L'EDTR, 1998
FICHIER EXTERNE TRANSVERSAL DE PERSONNES (ec1998pr)

Thème\Sous-thème: SOURCES DE REVENU

WGSAL42 Position: 155 Numérique (8) Format: \$99,999,999
Long nom: Salaires et traitements
Occurrence: 1998
Description: Salaires et traitements avant déductions, y compris les soldes et indemnités militaires, pour l'année de référence.

(Note. Dans le fichier à grande diffusion, les valeurs sont arrondies et les valeurs inférieures extrêmes sont modifiées.)

Population: Personnes âgées de 16 ans et plus
Domaine: 00000000:99999995
Codes Réservés: 99999996 Hors Échantillon
 99999997 Ne sait pas
 99999998 Refus
 99999999 Non Applicable

FMSE42 Position: 163 Numérique (8) Format: \$s9,999,999
Rev trav autonome-agric
Revenu net d'un emploi autonome agricole, y compris les paiements et les remboursements reçus en vertu de divers programmes agricoles, les paiements de la commission canadienne de blé, de l'assurance-récolte, etc.

(Note. Dans le fichier à grande diffusion, les valeurs sont arrondies et les valeurs inférieures extrêmes sont modifiées.)

Domaine: -99999999:99999995
Codes Réservés: 99999996 Hors Échantillon
 99999997 Ne sait pas
 99999998 Refus
 99999999 Non Applicable

NFMSE42 Position: 171 Numérique (8) Format: \$s9,999,999
Rev trav auto-non agric
Revenu net d'un emploi autonome non agricole, y compris les revenus d'entreprise, de profession libérale, de commissions, de pêche et le revenu net de chambreurs de pensionnaires.

(Note. Dans le fichier à grande diffusion, les valeurs sont arrondies et les valeurs inférieures extrêmes sont modifiées.)

Domaine: -99999999:99999995
Codes Réservés: 99999996 Hors Échantillon
 99999997 Ne sait pas
 99999998 Refus
 99999999 Non Applicable

DICTIONNAIRE DE DONNÉES DE L'EDTR, 1998
FICHIER EXTERNE TRANSVERSAL DE PERSONNES (ec1998pr)

Thème\Sous-thème: SOURCES DE REVENU

EARNG42 Position: 179 Numérique (8) Format: \$s9,999,999

Long nom: Gains

Occurrence: 1998

Description: Gains pour l'année de référence.

INCOME.WGSAL42 + INCOME.FMSE42 +
INCOME.NFMSE42

(Note. Dans le fichier à grande diffusion, les valeurs sont arrondies et les valeurs inférieures extrêmes sont modifiées.)

Population: Personnes âgées de 16 ans et plus

Domaine: -9999999:99999995

Codes Réservés: 99999996 Hors Échantillon
 99999997 Ne sait pas
 99999998 Refus
 99999999 Non Applicable

INVA42 Position: 187 Numérique (8) Format: \$s9,999,999

Revenu de placements

Revenus de placements pour l'année de référence. Comprend le montant réel de dividendes, les intérêts et d'autres revenus de placements, les revenus nets d'une société en nom collectif et les revenus nets de location. Comprend le revenu en intérêt provenant de l'extérieur du Canada.

(Note. Dans le fichier à grande diffusion, les valeurs sont arrondies ou perturbées.)

Domaine: -9999999:99999995

Codes Réservés: 99999996 Hors Échantillon
 99999997 Ne sait pas
 99999998 Refus
 99999999 Non Applicable

INVT42 Position: 195 Numérique (8) Format: \$s9,999,999

Rev de placement impos

Revenu de placements imposables pour l'année de référence. Comprend le montant des dividendes déclarées, les intérêts et les autres revenus de placements, le revenu provenant d'une société de personnes et le revenu de location.

(Note. Dans le fichier à grande diffusion, les valeurs sont arrondies et les valeurs inférieures extrêmes sont modifiées.)

Domaine: -9999999:99999995

Codes Réservés: 99999996 Hors Échantillon
 99999997 Ne sait pas
 99999998 Refus

DICTIONNAIRE DE DONNÉES DE L'EDTR, 1998
FICHER EXTERNE TRANSVERSAL DE PERSONNES (ec1998pr)

Thème\Sous-thème: SOURCES DE REVENU

Codes Réservés: 99999999 Non Applicable

CAPGN42 Position: 203 Numérique (8) Format: \$99,999,999

Long nom: Gains en cap imposables

Occurrence: 1998

Description: Gains en capital imposables pour l'année de référence.

(Note. Dans le fichier à grande diffusion, les valeurs sont arrondies et les valeurs inférieures extrêmes sont modifiées.)

Population: Personnes âgées de 16 ans et plus

Domaine: 00000000:99999995

Codes Réservés: 99999996 Hors Échantillon
99999997 Ne sait pas
99999998 Refus
99999999 Non Applicable

CHTXB42 Position: 211 Numérique (8) Format: \$99,999,999

Prest fisc pour enfants

Prestations fiscales pour enfants, y compris à la fois les programmes fédéraux et provinciaux, pour l'année de référence.

(Note. Dans le fichier à grande diffusion, les valeurs sont arrondies ou perturbées.)

Domaine: 00000000:99999995

Codes Réservés: 99999996 Hors Échantillon
99999997 Ne sait pas
99999998 Refus
99999999 Non Applicable

OASGI42 Position: 219 Numérique (8) Format: \$99,999,999

PSV/SRG/A conj

Pension de sécurité de la vieillesse, supplément de revenu garanti, allocation au conjoint, pour l'année de référence.

(Note. Dans le fichier à grande diffusion, les valeurs sont arrondies et les valeurs inférieures extrêmes sont modifiées.)

Domaine: 00000000:99999995

Codes Réservés: 99999996 Hors Échantillon
99999997 Ne sait pas
99999998 Refus
99999999 Non Applicable

DICTIONNAIRE DE DONNÉES DE L'EDTR, 1998
FICHER EXTERNE TRANSVERSAL DE PERSONNES (ec1998pr)

Thème\Sous-thème: SOURCES DE REVENU

CPQPP42 Position: 227 Numérique (8) Format: \$99,999,999
Long nom: RPC/RRQ (prestations)
Occurrence: 1998
Description: Prestations du Régime de pensions du Canada ou du Régime de rentes du Québec pour l'année de référence. Comprend les prestations d'invalidité, d'époux(se) survivant(e), et pour enfant.

(Note. Dans le fichier à grande diffusion, les valeurs sont arrondies ou perturbées.)

Population: Personnes âgées de 16 ans et plus
Domaine: 00000000:99999995
Codes Réservés: 99999996 Hors Échantillon
 99999997 Ne sait pas
 99999998 Refus
 99999999 Non Applicable

UIBEN42 Position: 235 Numérique (8) Format: \$99,999,999
Prestations d'ass-emp
Prestations d'assurance-emploi (avant déductions), pour l'année de référence.

(Note. Dans le fichier à grande diffusion, les valeurs sont arrondies et les valeurs inférieures extrêmes sont modifiées.)

Domaine: 00000000:99999995
Codes Réservés: 99999996 Hors Échantillon
 99999997 Ne sait pas
 99999998 Refus
 99999999 Non Applicable

SAPIS42 Position: 243 Numérique (8) Format: \$99,999,999
Assistance sociale
Assistance sociale et suppléments de revenu provinciaux, pour l'année de référence.

(Note. Dans le fichier à grande diffusion, les valeurs sont arrondies et les valeurs inférieures extrêmes sont modifiées.)

Domaine: 00000000:99999995
Codes Réservés: 99999996 Hors Échantillon
 99999997 Ne sait pas
 99999998 Refus
 99999999 Non Applicable

DICTIONNAIRE DE DONNÉES DE L'EDTR, 1998
FICHER EXTERNE TRANSVERSAL DE PERSONNES (ec1998pr)

Thème\Sous-thème: SOURCES DE REVENU

WKRCP42 Position: 251 Numérique (8) Format: \$99,999,999
Long nom: Indemnités accid trav
Occurrence: 1998
Description: Indemnités pour accidents du travail, pour l'année de référence.

(Note. Dans le fichier à grande diffusion, les valeurs sont arrondies et les valeurs inférieures extrêmes sont modifiées.)

Population: Personnes âgées de 16 ans et plus
Domaine: 00000000:99999995
Codes Réservés: 99999996 Hors Échantillon
 99999997 Ne sait pas
 99999998 Refus
 99999999 Non Applicable

GSTXC42 Position: 259 Numérique (8) Format: \$99,999,999
Crédit TPS/TVH
Crédit de la TPS/TVH, pour l'année de référence.

(Note. Dans le fichier à grande diffusion, les valeurs sont arrondies et les valeurs inférieures extrêmes sont modifiées.)

Domaine: 00000000:99999995
Codes Réservés: 99999996 Hors Échantillon
 99999997 Ne sait pas
 99999998 Refus
 99999999 Non Applicable

GTR42 Position: 267 Numérique (8) Format: \$99,999,999
Transferts gouvernement
Transferts gouvernementaux pour l'année de référence.

INCOME.CHTXB42 + INCOME.OASGI42 +
INCOME.SAPIS42 + INCOME.UIBEN42 +
INCOME.WKRCP42 + INCOME.CPQPP42 +
INCOME.GSTXC42 + INCOME.PVTXC42

(Note. Dans le fichier à grande diffusion, les valeurs sont arrondies et les valeurs inférieures extrêmes sont modifiées.)

Domaine: 00000000:99999995
Codes Réservés: 99999996 Hors Échantillon
 99999997 Ne sait pas
 99999998 Refus
 99999999 Non Applicable

DICTIONNAIRE DE DONNÉES DE L'EDTR, 1998
FICHER EXTERNE TRANSVERSAL DE PERSONNES (ec1998pr)

Thème\Sous-thème: SOURCES DE REVENU

PEN42 Position: 275 Numérique (8) Format: \$99,999,999
Long nom: Pensions de retraite
Occurrence: 1998
Description: Pensions de retraite pour l'année de référence. Pension de retraite, cotisations et rentes, ne comprend pas les retraits d'un REÉR.

(Note. Dans le fichier à grande diffusion, les valeurs sont arrondies ou perturbées.)

Population: Personnes âgées de 16 ans et plus
Domaine: 00000000:99999995
Codes Réservés: 99999996 Hors Échantillon
 99999997 Ne sait pas
 99999998 Refus
 99999999 Non Applicable

OTTXM42 Position: 283 Numérique (8) Format: \$99,999,999
Autre (autre) revenu
Autre (autre) revenu, pour l'année de référence.

(Note. Dans le fichier à grande diffusion, les valeurs sont arrondies et les valeurs inférieures extrêmes sont modifiées.)

Domaine: 00000000:99999995
Codes Réservés: 99999996 Hors Échantillon
 99999997 Ne sait pas
 99999998 Refus
 99999999 Non Applicable

PVTXC42 Position: 291 Numérique (8) Format: \$99,999,999
Crédits d'impôt prov/terr
Crédits d'impôt provinciaux/territoriaux, y compris le remboursement d'impôts fonciers du Québec, pour l'année de référence.

Non disponible pour les années de référence 1993 et 1994.

Domaine: 00000000:99999995
Codes Réservés: 99999996 Hors Échantillon
 99999997 Ne sait pas
 99999998 Refus
 99999999 Non Applicable

DICTIONNAIRE DE DONNÉES DE L'EDTR, 1998
FICHER EXTERNE TRANSVERSAL DE PERSONNES (ec1998pr)

Thème\Sous-thème: SOURCES DE REVENU

ALIMO42 Position: 299 Numérique (8) Format: \$99,999,999
Long nom: Pension alimentaire reçue
Occurrence: 1998
Description: Pension alimentaire reçue, y compris l'allocation de séparation et l'allocation de soutien des enfants, pour l'année de référence.

(Note. Dans le fichier à grande diffusion, les valeurs sont arrondies et les valeurs inférieures extrêmes sont modifiées.)

Population: Personnes âgées de 16 ans et plus
Domaine: 00000000:99999995
Codes Réservés: 99999996 Hors Échantillon
 99999997 Ne sait pas
 99999998 Refus
 99999999 Non Applicable

RSPWI42 Position: 307 Numérique (8) Format: \$99,999,999
Retraits REÉR
Retraits d'un REÉR, pour l'année de référence.

Domaine: 00000000:99999995
Codes Réservés: 99999996 Hors Échantillon
 99999997 Ne sait pas
 99999998 Refus
 99999999 Non Applicable

TTINC42 Position: 315 Numérique (8) Format: \$s9,999,999
Revenu total
Revenu total pour l'année de référence.

INCOME.WGSAL42 + INCOME.FMSE42 +
INCOME.NFMSE42 + INCOME.CPQPP42 +
INCOME.UIBEN42 + INCOME.WKRCP42 +
INCOME.PEN42 + INCOME.OTTXM42 +
INCOME.INVA42 + INCOME.OASGI42 +
INCOME.SAPIS42 + INCOME.CHTXB42 +
INCOME.GSTXC42 + INCOME.ALIMO42 +
INCOME.PVTXC42

(Note. Dans le fichier à grande diffusion, les valeurs sont arrondies et les valeurs inférieures extrêmes sont modifiées.)

Domaine: -9999999:99999995
Codes Réservés: 99999996 Hors Échantillon
 99999997 Ne sait pas
 99999998 Refus
 99999999 Non Applicable

DICTIONNAIRE DE DONNÉES DE L'EDTR, 1998
FICHER EXTERNE TRANSVERSAL DE PERSONNES (ec1998pr)

Thème\Sous-thème: SOURCES DE REVENU

ATINC42 Position: 323 Numérique (8) Format: \$s9,999,999
Long nom: Revenu après impôt
Occurrence: 1998
Description: Revenu après impôt pour l'année de référence. Le revenu après impôt est défini
comme étant le revenu total moins le montant total des impôts payés plus
l'abattement du Québec.

(Note. Dans le fichier à grande diffusion, les valeurs sont arrondies et les valeurs
inférieures extrêmes sont modifiées.)

Population: Personnes âgées de 16 ans et plus
Domaine: -9999999:99999995
Codes Réservés: 99999996 Hors Échantillon
 99999997 Ne sait pas
 99999998 Refus
 99999999 Non Applicable

MTINC42 Position: 331 Numérique (8) Format: \$s9,999,999
Revenu du marché
Revenu du marché pour l'année de référence.

(Note. Dans le fichier à grande diffusion, les valeurs sont arrondies ou
perturbées.)

Domaine: -9999999:99999995
Codes Réservés: 99999996 Hors Échantillon
 99999997 Ne sait pas
 99999998 Refus
 99999999 Non Applicable

INCTX42 Position: 339 Numérique (8) Format: \$99,999,999
Impôt (féd+prov)
Impôt sur le revenu (fédéral et provincial) pour l'année de référence.

(Note. Dans le fichier à grande diffusion, les valeurs sont arrondies et les valeurs
inférieures extrêmes sont modifiées.)

Domaine: 00000000:99999995
Codes Réservés: 99999996 Hors Échantillon
 99999997 Ne sait pas
 99999998 Refus
 99999999 Non Applicable

DICTIONNAIRE DE DONNÉES DE L'EDTR, 1998
FICHIER EXTERNE TRANSVERSAL DE PERSONNES (ec1998pr)

Thème\Sous-thème: SOURCES DE REVENU

FDITX42 Position: 347 Numérique (8) Format: \$99,999,999
Long nom: Impôt fédéral
Occurrence: 1998
Description: Impôt fédéral pour l'année de référence.

(Note. Dans le fichier à grande diffusion, les valeurs sont arrondies et les valeurs inférieures extrêmes sont modifiées.)

Population: Personnes âgées de 16 ans et plus
Domaine: 00000000:99999995
Codes Réservés: 99999996 Hors Échantillon
 99999997 Ne sait pas
 99999998 Refus
 99999999 Non Applicable

PVITX42 Position: 355 Numérique (8) Format: \$99,999,999
Impôt provincial
Impôt provincial sur le revenu pour l'année de référence.

(Note. Dans le fichier à grande diffusion, les valeurs sont arrondies et les valeurs inférieures extrêmes sont modifiées.)

Domaine: 00000000:99999995
Codes Réservés: 99999996 Hors Échantillon
 99999997 Ne sait pas
 99999998 Refus
 99999999 Non Applicable

MAJRI42 Position: 363 Caractère (2)
Principale source de reven
Principale source de revenu dans le revenu total de la personne pour l'année de référence.

Note:

Concernant les gains et le revenu de placements, les valeurs absolues sont utilisées afin de déterminer la valeur appropriée.

Codes: 01 Aucun revenu
 02 Salaires et traitements
 03 Revenus d'emploi autonome
 04 Transferts gouvernementaux
 05 Revenu de placements
 06 Pensions de retraite
 07 Autre revenu
Codes Réservés: 96 Hors Échantillon

DICTIONNAIRE DE DONNÉES DE L'EDTR, 1998
FICHIER EXTERNE TRANSVERSAL DE PERSONNES (ec1998pr)

Thème\Sous-thème: SOURCES DE REVENU

Codes Réservés:	97	Ne sait pas
	98	Refus
	99	Non Applicable

PCFTE42 Position: 365 Decimal (5) Format: %999.9

Long nom: Prop du revenu fam d'emp

Occurrence: 1998

Description: Proportion contribué par cet individu aux gains de sa famille économique. Les gains correspondent à la somme des salaires et traitements et du revenu net d'un travail autonome.

Cette variable a une valeur de zéro si les gains de l'individu ou de la famille économique est inférieur ou égal à zéro.

Une valeur de 100 est assignée lorsque les gains de l'individu sont supérieurs aux gains de sa famille. (Ceci est causé par une perte rapportée par un autre membre de la famille.)

(Note. Les valeurs sont arrondies dans le fichier à grande diffusion)

Population: Personnes âgées de 16 ans et plus

Domaine: 000.0:100.0

Codes Réservés:	999.6	Hors Échantillon
	999.7	Ne sait pas
	999.8	Refus
	999.9	Non Applicable

PCFTI42 Position: 370 Decimal (5) Format: %999.9

Prop du revenu fam

Proportion contribué par cet individu au revenu total de la famille économique.

Cette variable a une valeur de zéro si le revenu total de l'individu ou de la famille économique est inférieur ou égal à zéro.

Une valeur de 100 est assignée lorsque le revenu total de l'individu est supérieur au revenu total de sa famille. (Ceci est causé par une perte rapportée par un autre membre de la famille.)

(Note. Les valeurs sont arrondies dans le fichier à grande diffusion)

Domaine: 000.0:100.0

Codes Réservés:	999.6	Hors Échantillon
	999.7	Ne sait pas
	999.8	Refus
	999.9	Non Applicable

DICTIONNAIRE DE DONNÉES DE L'EDTR, 1998
FICHER EXTERNE TRANSVERSAL DE PERSONNES (ec1998pr)

Thème\Sous-thème: SOURCES DE REVENU

INCFG42	Position: 375	Caractère (1)
Long nom:	A reçu du revenu	
Occurrence:	1998	
Description:	Indicateur signalant si la personne avait un revenu pour l'année de référence.	
Population:	Personnes âgées de 16 ans et plus	
Codes:	1	Oui
	2	Non
Codes Réservés:	6	Hors Échantillon
	7	Ne sait pas
	8	Refus
	9	Non Applicable

DICTIONNAIRE DE DONNÉES DE L'EDTR, 1998
FICHIER EXTERNE TRANSVERSAL DE PERSONNES (ec1998pr)

Thème\Sous-thème: ACTIVITÉ SCOLAIRE

STUDTF26 Position: 376 Caractère (1)
Long nom: Étudiant pendant anréf
Occurrence: 1998
Description: Indicateur signalant qu'une personne était étudiante pendant l'année de référence.
 Ne s'applique qu'aux personnes âgées de 16 à 69 ans.
Population: Personnes âgées de 16 ans et plus
Codes: 1 Oui
 2 Non
Codes Réservés: 6 Hors Échantillon
 7 Ne sait pas
 8 Refus
 9 Non Applicable

ATELHI20 Position: 377 Caractère (1)
 À l'école prim/sec anréf
 Indicateur signalant si une personne a fréquenté une école primaire ou secondaire
 pendant l'année de référence.
 Personnes âgées de 16 ans et plus ET ayant fréquenté l'école pendant l'année de
 référence
Codes: 1 Oui
 2 Non
Codes Réservés: 6 Hors Échantillon
 7 Ne sait pas
 8 Refus
 9 Non Applicable

ATCC20 Position: 378 Caractère (1)
 Au collège/institut anréf
 Indicateur signalant si une personne a fréquenté un collège communautaire ou un
 institut de technologie et d'arts appliqués pendant l'année de référence.
Codes: 1 Oui
 2 Non
Codes Réservés: 6 Hors Échantillon
 7 Ne sait pas
 8 Refus
 9 Non Applicable

ATBUS20 Position: 379 Caractère (1)
 À l'école commerce anréf
 Indicateur signalant si une personne a fréquenté une école commerciale pendant
 l'année de référence.
Codes: 1 Oui
 2 Non

DICTIONNAIRE DE DONNÉES DE L'EDTR, 1998
FICHIER EXTERNE TRANSVERSAL DE PERSONNES (ec1998pr)

Thème\Sous-thème: ACTIVITÉ SCOLAIRE

Codes Réservés:	6	Hors Échantillon
	7	Ne sait pas
	8	Refus
	9	Non Applicable

ATTRD20 Position: 380 Caractère (1)
Long nom: À l'école de métiers anréf
Occurrence: 1998
Description: Indicateur signalant si une personne a fréquenté une école de métiers ou de formation professionnelle pendant l'année de référence.
Population: Personnes âgées de 16 ans et plus ET ayant fréquenté l'école pendant l'année de référence

Codes:	1	Oui
	2	Non

Codes Réservés:	6	Hors Échantillon
	7	Ne sait pas
	8	Refus
	9	Non Applicable

ATCEGP20 Position: 381 Caractère (1)
Au CEGEP anréf
Indicateur signalant si une personne a fréquenté un cégep pendant l'année de référence.

Codes:	1	Oui
	2	Non

Codes Réservés:	6	Hors Échantillon
	7	Ne sait pas
	8	Refus
	9	Non Applicable

ATUNIV20 Position: 382 Caractère (1)
À l'université anréf
Indicateur signalant si une personne a fréquenté l'université pendant l'année de référence.

Codes:	1	Oui
	2	Non

Codes Réservés:	6	Hors Échantillon
	7	Ne sait pas
	8	Refus
	9	Non Applicable

DICTIONNAIRE DE DONNÉES DE L'EDTR, 1998
FICHIER EXTERNE TRANSVERSAL DE PERSONNES (ec1998pr)

Thème\Sous-thème: ACTIVITÉ SCOLAIRE

CMPHI20 Position: 383 Caractère (1)
Long nom: A reçu dip sec anréf
Occurrence: 1998
Description: Indicateur signalant si une personne a terminé des études secondaires pendant l'année de référence.
Population: Personnes âgées de 16 ans et plus ET ayant fréquenté l'école pendant l'année de référence
Codes: 1 Oui
 2 Non
Codes Réservés: 6 Hors Échantillon
 7 Ne sait pas
 8 Refus
 9 Non Applicable

RCCOLL20 Position: 384 Caractère (1)
A reçu dip coll anréf
Indicateur signalant si une personne a obtenu un certificat ou un diplôme d'un collège communautaire, d'une école commerciale, d'une école de métier ou de formation professionnelle ou d'un cégep pendant l'année de référence.
Codes: 1 Oui
 2 Non
Codes Réservés: 6 Hors Échantillon
 7 Ne sait pas
 8 Refus
 9 Non Applicable

RCUNIV20 Position: 385 Caractère (1)
A reçu dip univ anréf
Indicateur signalant si une personne a obtenu un grade, un diplôme ou un certificat universitaire pendant l'année de référence.
Codes: 1 Oui
 2 Non
Codes Réservés: 6 Hors Échantillon
 7 Ne sait pas
 8 Refus
 9 Non Applicable

FLLPRT20 Position: 386 Caractère (1)
Étudiant à T/Pl anréf
Indicateur signalant si une personne étudiait à temps plein pendant l'année de référence.
Codes: 1 Temps plein
 2 Temps partiel

DICTIONNAIRE DE DONNÉES DE L'EDTR, 1998
FICHIER EXTERNE TRANSVERSAL DE PERSONNES (ec1998pr)

Thème\Sous-thème: ACTIVITÉ SCOLAIRE

Codes:	3	Un peu des deux
Codes Réservés:	6	Hors Échantillon
	7	Ne sait pas
	8	Refus
	9	Non Applicable

DICTIONNAIRE DE DONNÉES DE L'EDTR, 1998
FICHER EXTERNE TRANSVERSAL DE PERSONNES (ec1998pr)

Thème\Sous-thème: NIVEAU DE SCOLARITÉ - NIVEAU ATTEINT

HLEVEG18	Position: 387	Caractère (2)
Long nom:	Niveau d'éducation rgp 1	
Occurrence:	1998	
Description:	Plus haut niveau d'instruction de la personne (1er regroupement). Variable similaire à HLEVED18, sauf que les catégories 12 à 15 sont regroupées.	
Population:	Personnes âgées de 16 ans et plus	
Codes:	01	N'a jamais fréquenté l'école
	02	1 à 4 ans d'études primaires
	03	5 à 8 ans d'études primaires
	04	9 à 10 ans d'études primaires et secondaires
	05	11 à 13 ans d'études primaires et secondaires (sans diplôme)
	06	Études secondaires terminées
	07	Études postsecondaires non universitaires partielles (sans certificat)
	08	Études universitaires partielles (sans certificat)
	09	Certificat postsecondaire non universitaire
	10	Certificat ou diplôme universitaire inférieur au baccalauréat
	11	Baccalauréat
	12	Certificat ou diplôme universitaire supérieur au baccalauréat, Maîtrise, Diplôme en médecine, en art dentaire, en médecine vétérinaire ou en optométrie, Doctorat (Ph.D)
Codes Réservés:	96	Hors Échantillon
	97	Ne sait pas
	98	Refus
	99	Non Applicable

CMPHI18	Position: 389	Caractère (1)
	Études sec terminées	
	Indicateur signalant si une personne a terminé des études secondaires.	
	Personnes âgées de 16 ans et plus	
Codes:	1	Oui
	2	Non
Codes Réservés:	6	Hors Échantillon
	7	Ne sait pas
	8	Refus
	9	Non Applicable

YRSCHL18	Position: 390	Decimal (4)	Format: 99.9
	Années d'instruction		
	Nombre d'années d'études complétées par la personne (équivalents à temps plein).		
	(Note. Dans le fichier à grande diffusion, les valeurs supérieures à 20 sont remplacées par 20.)		
Domaine:	00.0:99.5		

DICTIONNAIRE DE DONNÉES DE L'EDTR, 1998
FICHER EXTERNE TRANSVERSAL DE PERSONNES (ec1998pr)

Thème\Sous-thème: NIVEAU DE SCOLARITÉ - NIVEAU ATTEINT

Codes Réservés:	99.6	Hors Échantillon
	99.7	Ne sait pas
	99.8	Refus
	99.9	Non Applicable

YRELHI18 Position: 394 Decimal (4) Format: 99.9
 Long nom: Nbre d'an d'école prim/sec
 Occurrence: 1998
 Description: Nombre d'années d'études primaires et secondaires terminées (équivalents à temps plein).
 Population: Personnes âgées de 16 ans et plus
 Domaine: 00.0:20.0
 Codes Réservés: 99.6 Hors Échantillon
 99.7 Ne sait pas
 99.8 Refus
 99.9 Non Applicable

YRCOLL18 Position: 398 Decimal (4) Format: 99.9
 Nbre d'an non univ postsec
 Nombre d'années d'études terminées à un collège communautaire, une école commerciale, une école de métier ou de formation professionnelle ou un cégep (équivalents à temps plein).
 (Note. Dans le fichier à grande diffusion, les valeurs supérieures à 7 sont remplacées par 7.)
 Domaine: 00.0:20.0
 Codes Réservés: 99.6 Hors Échantillon
 99.7 Ne sait pas
 99.8 Refus
 99.9 Non Applicable

YRUNIV18 Position: 402 Decimal (4) Format: 99.9
 Nbre d'an postsec univ
 Nombre d'années d'études universitaires terminées (équivalents à temps plein).
 (Note. Dans le fichier à grande diffusion, les valeurs supérieures à 7 sont remplacées par 7.)
 Domaine: 00.0:20.0
 Codes Réservés: 99.6 Hors Échantillon
 99.7 Ne sait pas
 99.8 Refus
 99.9 Non Applicable

DICTIONNAIRE DE DONNÉES DE L'EDTR, 1998
FICHER EXTERNE TRANSVERSAL DE PERSONNES (ec1998pr)

Thème\Sous-thème: NIVEAU DE SCOLARITÉ - NIVEAU ATTEINT

YRPSEC18 Position: 406 Decimal (4) Format: 99.9
Long nom: Nbre d'ann de postsec
Occurrence: 1998
Description: Nombre d'années d'études postsecondaires terminées (équivalents à temps plein).

(Note. Dans le fichier à grande diffusion, les valeurs supérieures à 7 sont remplacées par 7.)
Population: Personnes âgées de 16 ans et plus
Domaine: 00.0:99.5
Codes Réservés: 99.6 Hors Échantillon
 99.7 Ne sait pas
 99.8 Refus
 99.9 Non Applicable

ENCOLL18 Position: 410 Caractère (1)
 Études postsec non univ
 Indicateur signalant si une personne a déjà été inscrite dans un collège communautaire, une école commerciale, une école de métier ou de formation professionnelle ou un cégep.
Codes: 1 Oui
 2 Non
Codes Réservés: 6 Hors Échantillon
 7 Ne sait pas
 8 Refus
 9 Non Applicable

ENUNIV18 Position: 411 Caractère (1)
 Études postsec univ
 Indicateur signalant si une personne a déjà été inscrite dans une université.
Codes: 1 Oui
 2 Non
Codes Réservés: 6 Hors Échantillon
 7 Ne sait pas
 8 Refus
 9 Non Applicable

DGCOLL18 Position: 412 Caractère (1)
 Dip/cert non univ postsec
 Indicateur signalant si une personne a obtenu un certificat ou un diplôme d'un collège communautaire, d'une école commerciale, d'une école de métier ou de formation professionnelle ou d'un cégep.
Codes: 1 Oui
 2 Non

DICTIONNAIRE DE DONNÉES DE L'EDTR, 1998
FICHER EXTERNE TRANSVERSAL DE PERSONNES (ec1998pr)

Thème\Sous-thème: NIVEAU DE SCOLARITÉ - NIVEAU ATTEINT

Codes Réservés:	6	Hors Échantillon
	7	Ne sait pas
	8	Refus
	9	Non Applicable

YRRNUG18	Position: 413	Caractère (2)
Long nom:	Ann plus réc dip (rgp)	
Occurrence:	1998	
Description:	Année d'obtention du plus récent diplôme ou certificat postsecondaire non universitaire (regroupement), intervalles de 5 ans.	
Population:	Personnes âgées de 16 ans et plus ET ayant obtenu un diplôme ou un certificat	
Codes:	01	1919 ou avant
	02	1920 à 1924
	03	1925 à 1929
	04	1930 à 1934
	05	1935 à 1939
	06	1940 à 1944
	07	1945 à 1949
	08	1950 à 1954
	09	1955 à 1959
	10	1960 à 1964
	11	1965 à 1969
	12	1970 à 1974
	13	1975 à 1979
	14	1980 à 1984
	15	1985 à 1989
	16	1990 à 1994
	17	1995 à 1999
Codes Réservés:	96	Hors Échantillon
	97	Ne sait pas
	98	Refus
	99	Non Applicable

DGUNIV18	Position: 415	Caractère (1)
	Diplôme universitaire	
	Indicateur signalant si une personne a obtenu un certificat ou un diplôme universitaire (à partir du niveau inférieur au baccalauréat jusqu'au doctorat).	
	Personnes âgées de 16 ans et plus	
Codes:	1	Oui
	2	Non
Codes Réservés:	6	Hors Échantillon
	7	Ne sait pas
	8	Refus

DICTIONNAIRE DE DONNÉES DE L'EDTR, 1998
FICHER EXTERNE TRANSVERSAL DE PERSONNES (ec1998pr)

Thème\Sous-thème: NIVEAU DE SCOLARITÉ - NIVEAU ATTEINT

Codes Réservés: 9 Non Applicable

YRRUNG18	Position: 416	Caractère (2)
Long nom:	Ann plus haut dipl univ rg	
Occurrence:	1998	
Description:	Année d'obtention du plus important diplôme universitaire (regroupement), intervalles de 5 ans.	
Population:	Personnes âgées de 16 ans et plus ET ayant obtenu un diplôme universitaire	
Codes:	01	1919 ou avant
	02	1920 à 1924
	03	1925 à 1929
	04	1930 à 1934
	05	1935 à 1939
	06	1940 à 1944
	07	1945 à 1949
	08	1950 à 1954
	09	1955 à 1959
	10	1960 à 1964
	11	1965 à 1969
	12	1970 à 1974
	13	1975 à 1979
	14	1980 à 1984
	15	1985 à 1989
	16	1990 à 1994
	17	1995 à 1999
Codes Réservés:	96	Hors Échantillon
	97	Ne sait pas
	98	Refus
	99	Non Applicable

DICTIONNAIRE DE DONNÉES DE L'EDTR, 1998
FICHER EXTERNE TRANSVERSAL DE FAMILLES ÉCONOMIQUES (ec1998ef)

Thème\Sous-thème: IDENTIFICATEURS

YEAR Position: 1 Numérique (4)

Long nom: Anréf

Occurrence: 1998

Description: Année de référence.

Domaine: 1800:9995

Codes Réservés: 9996 Hors Échantillon
9997 Ne sait pas
9998 Refus
9999 Non Applicable

PUCHID25 Position: 5 Caractère (7)

Id aléatoire ménage transv

Numéro de séquence unique du ménage du fichier transversal à grande diffusion pour l'année de référence.

Population: Toutes les personnes

Codes Réservés: 9999996 Hors Échantillon
9999997 Ne sait pas
9999998 Refus
9999999 Non Applicable

D31FAM26 Position: 12 Caractère (2) Format: ff

Id de la famille économique

Identificateur unique, à l'intérieur d'un ménage, signalant la famille à laquelle le répondant appartenait au 31 décembre de l'année de référence.

(Note. Valeur supprimée du fichier à grande diffusion.)

Le format de ce champ est le suivant : ff

f - identificateur unique de famille à l'intérieur d'un ménage et d'une année

Domaine: 00:95

Codes Réservés: 96 Hors Échantillon
97 Ne sait pas
98 Refus
99 Non Applicable

DICTIONNAIRE DE DONNÉES DE L'EDTR, 1998
FICHER EXTERNE TRANSVERSAL DE FAMILLES ÉCONOMIQUES (ec1998ef)

Thème\Sous-thème: POIDS

ICSWT26 Position: 14 Decimal (10) Format: 99999.9999
Long nom: Poids transversal int
Occurrence: 1998
Description: Poids transversal interne de la personne pendant l'année de référence.

Toutes les personnes d'un même ménage à la fin de l'année de référence auront la même valeur, alors ce poids peut également être utilisé pour des estimations au niveau du ménage ou de la famille.

Pour des raisons de confidentialité, ce poids est supprimé sur le fichier de microdonnées à grande diffusion. Les poids se totalisent afin de contrôler les totaux de la population selon la province, le groupe d'âge et le sexe. Pour plus de renseignements au sujet des poids, voir la section 5 du guide de l'utilisateur des microdonnées de l'EDTR.

(Note. Valeur supprimée du fichier à grande diffusion.)

Population: Toutes les personnes
Domaine: 00000.0000:99999.9999

DICTIONNAIRE DE DONNÉES DE L'EDTR, 1998
FICHER EXTERNE TRANSVERSAL DE FAMILLES ÉCONOMIQUES (ec1998ef)

Thème\Sous-thème: CARACTÉRISTIQUES DÉMOGRAPHIQUES - SITUATION FAMILIALE

MJIEH27 Position: 24 Caractère (1)
Long nom: Soutien écon princ mén FÉ
Occurrence: 1998
Description: Indicateur signalant si la famille économique contient le soutien économique principal du ménage pour l'année de référence.

Cette variable est disponible pour l'année de référence 1996 et suivantes.

Note: Si plusieurs personnes ont le même revenu, la plus âgée est définie comme étant le soutien économique principal.

Population: Toutes les personnes
Codes: 1 Oui
 2 Non
Codes Réservés: 6 Hors Échantillon
 7 Ne sait pas
 8 Refus
 9 Non Applicable

DICTIONNAIRE DE DONNÉES DE L'EDTR, 1998
FICHER EXTERNE TRANSVERSAL DE FAMILLES ÉCONOMIQUES (ec1998ef)

Thème\Sous-thème: GÉOGRAPHIE - RÉGION GÉOGRAPHIQUE

PVREG25	Position: 25	Caractère (2)
Long nom:	Prov de résidence (rgp)	
Occurrence:	1998	
Description:	Province de résidence du ménage au 31 décembre de l'année de référence (regroupement).	
Population:	Toutes les personnes	
Codes:	10	Terre-Neuve
	11	Île-du-Prince-Édouard
	12	Nouvelle-Écosse
	13	Nouveau-Brunswick
	24	Québec
	35	Ontario
	46	Manitoba
	47	Saskatchewan
	48	Alberta
	59	Colombie Britannique
	60	Autre
Codes Réservés:	96	Hors Échantillon
	97	Ne sait pas
	98	Refus
	99	Non Applicable

DICTIONNAIRE DE DONNÉES DE L'EDTR, 1998
FICHER EXTERNE TRANSVERSAL DE FAMILLES ÉCONOMIQUES (ec1998ef)

Thème\Sous-thème: CARACTÉRISTIQUES DE LA FAMILLE ET DU MÉNAGE -
FAMILLE ÉCONOMIQUE - TAILLE ET TYPE

FMTYP27 Position: 27 Caractère (2)
Long nom: Type de famille économique
Occurrence: 1998
Description: Type de famille économique. Une famille économique est composée de deux personnes ou plus vivant ensemble, et qui sont apparentées par le sang, par alliance (y compris les conjoints de fait) ou par adoption.

Afin de réduire la longueur des descriptions de catégories, les définitions suivantes sont utilisées:

Personne seule: bien que la définition de famille économique ne comprenne pas les personnes vivant seules sans parent, on leur assigne quand même un identificateur de famille économique. Les utilisateurs de données pourront utiliser cette variable pour séparer les personnes seules des familles économiques.

Âgé(e): le soutien économique principal de la famille économique est âgé de 65 ans ou plus.

Conjoint(e): le(la) partenaire du soutien économique principal de la famille, qu'ils soient mariés, conjoints de fait, ou de même sexe.

Couple marié: le soutien économique principal et son conjoint(e).

Parent: une personne apparentée au soutien économique principal par le sang, par alliance (y compris les conjoints de fait) ou par adoption.

Enfants: la famille comporte au moins un enfant (né de, adopté par, par alliance, ou de famille d'accueil) du soutien économique principal âgé de moins de 18 ans. D'autres parents peuvent aussi faire partie de la famille.

Famille monoparentale: Elle comprend au moins un enfant tel que défini plus haut. Sont exclues les familles dont le parent des enfants a 65 ans ou plus.

Autres parents: une personne de la famille économique qui n'est pas le soutien économique principal, son époux(se) ou un enfant de moins de 18 ans. Les enfants de 18 ans et plus sont considérés comme étant d'«autres parents».

Population: Toutes les personnes

Codes: 11 Personne seule (homme âgé)
 12 Personne seule (femme âgée)
 13 Personne seule (homme non-âgé)
 14 Personne seule (femme non-agée)
 21 Couple marié non âgé, sans enfant ou autre parent
 22 Couple marié non âgé, avec enfants

DICTIONNAIRE DE DONNÉES DE L'EDTR, 1998
FICHER EXTERNE TRANSVERSAL DE FAMILLES ÉCONOMIQUES (ec1998ef)

Thème\Sous-thème: CARACTÉRISTIQUES DE LA FAMILLE ET DU MÉNAGE -
 FAMILLE ÉCONOMIQUE - TAILLE ET TYPE

Codes:	23	Couple marié non âgé, avec d'autres parents mais sans enfant
	24	Couple marié non âgé, sans enfant ou autre parent
	31	Famille monoparentale ayant une femme à sa tête
	32	Famille monoparentale ayant un homme à sa tête
	41	Autre type de famille (homme âgé)
	42	Autre type de famille (femme âgée)
	43	Autre type de famille (homme non âgé)
	44	Autre type de famille (femme non âgée)
Codes Réservés:	96	Hors Échantillon
	97	Ne sait pas
	98	Refus
	99	Non Applicable

FMSZ27 Position: 29 Numérique (2)

Long nom: Taille de famille

Occurrence: 1998

Description: Nombre de membres de la famille.

(Note. Dans le fichier à grande diffusion, les valeurs supérieures à 7 sont remplacées par 7.)

Population: Toutes les personnes

Domaine: 00:95

Codes Réservés: 96 Hors Échantillon

97 Ne sait pas

98 Refus

99 Non Applicable

FMP27 Position: 31 Caractère (2)

Compos de fam écon

Composition de la famille économique.

Codes: 01 Personne seule dans un ménage d'une personne

02 Personne seule dans un ménage de plusieurs personnes

03 Couple marié ou vivant en union libre, sans enfants

04 Couple marié ou vivant en union libre, avec des enfants (les enfants sont âgés de moins de 25 ans)

05 Famille monoparentale ayant à sa tête une femme (les enfants sont âgés de moins de 25 ans)

06 Famille monoparentale ayant à sa tête un homme (les enfants sont âgés de moins de 25 ans)

07 Autres types de famille économique

Codes Réservés: 96 Hors Échantillon

97 Ne sait pas

DICTIONNAIRE DE DONNÉES DE L'EDTR, 1998
FICHER EXTERNE TRANSVERSAL DE FAMILLES ÉCONOMIQUES (ec1998ef)

Thème\Sous-thème: CARACTÉRISTIQUES DE LA FAMILLE ET DU MÉNAGE -
 FAMILLE ÉCONOMIQUE - TAILLE ET TYPE

Codes Réservés:	98	Refus
	99	Non Applicable

AGYFM27 Position: 33 Numérique (3)
 Long nom: Âge du plus jeune mem FÉ
 Occurrence: 1998
 Description: Âge du membre le plus jeune de la famille au 31 décembre de l'année de
 référence.
 Population: Toutes les personnes
 Domaine: 000:150
 Codes Réservés: 996 Hors Échantillon
 997 Ne sait pas
 998 Refus
 999 Non Applicable

AGYFMG27 Position: 36 Caractère (2)
 Âge du plus jeune FÉ rgp
 Groupe d'âge du membre le plus jeune de la famille au 31 décembre de l'année de
 référence.
 Codes: 01 0 à 4
 02 5 à 9
 03 10 à 14
 04 15 à 19
 05 20 à 24
 06 25 à 34
 07 35 à 54
 08 55 à 64
 09 65 et plus
 Codes Réservés: 96 Hors Échantillon
 97 Ne sait pas
 98 Refus
 99 Non Applicable

AGOFM27 Position: 38 Numérique (3)
 Âge du plus vieux mem FÉ
 Âge du membre le plus âgé de la famille au 31 décembre de l'année de référence.
 Domaine: 000:150
 Codes Réservés: 996 Hors Échantillon
 997 Ne sait pas
 998 Refus
 999 Non Applicable

DICTIONNAIRE DE DONNÉES DE L'EDTR, 1998
FICHER EXTERNE TRANSVERSAL DE FAMILLES ÉCONOMIQUES (ec1998ef)

Thème\Sous-thème: CARACTÉRISTIQUES DE LA FAMILLE ET DU MÉNAGE -
FAMILLE ÉCONOMIQUE - TAILLE ET TYPE

AGOFMG27	Position: 41	Caractère (2)
Long nom:	Âge du plus vieux FÉ rgp	
Occurrence:	1998	
Description:	Groupe d'âge du membre le plus âgé de la famille au 31 décembre de l'année de référence.	
Population:	Toutes les personnes	
Codes:	01	0 à 14
	02	15 à 19
	03	20 à 24
	04	25 à 34
	05	35 à 54
	06	55 à 64
	07	65 à 69
	08	70 à 74
	09	75 à 79
	10	80 et plus
Codes Réservés:	96	Hors Échantillon
	97	Ne sait pas
	98	Refus
	99	Non Applicable

DICTIONNAIRE DE DONNÉES DE L'EDTR, 1998
FICHER EXTERNE TRANSVERSAL DE FAMILLES ÉCONOMIQUES (ec1998ef)

Thème\Sous-thème: CARACTÉRISTIQUES DE LA FAMILLE ET DU MÉNAGE -
 FAMILLE ÉCONOMIQUE - REVENU

WGSAL27 Position: 43 Numérique (8) Format: \$99,999,999
 Long nom: FÉ-Salaires et traite
 Occurrence: 1998
 Description: Total pour la famille économique - Salaires et traitements avant retenues, y compris la solde et les indemnités militaires, pour l'année de référence.

(Note. Dans le fichier à grande diffusion, les valeurs sont arrondies ou perturbées.)

Population: Toutes les personnes
 Domaine: 00000000:99999995
 Codes Réservés: 99999996 Hors Échantillon
 99999997 Ne sait pas
 99999998 Refus
 99999999 Non Applicable

FMSE27 Position: 51 Numérique (8) Format: \$s9,999,999
 FÉ-Rev trav auton-agric
 Total pour la famille économique - Revenus nets d'un emploi autonome agricole, y compris les paiements et les remboursements reçus en vertu de divers programmes agricoles, les paiements de la Commission canadienne du blé, de l'assurance-récolte, etc., pendant l'année de référence.

(Note. Dans le fichier à grande diffusion, les valeurs sont arrondies ou perturbées.)

Domaine: -99999999:99999995
 Codes Réservés: 99999996 Hors Échantillon
 99999997 Ne sait pas
 99999998 Refus
 99999999 Non Applicable

NFMSE27 Position: 59 Numérique (8) Format: \$s9,999,999
 FÉ-Rev trav auton-non agri
 Total pour la famille économique - Revenus nets d'un emploi autonome non agricole, y compris les revenus d'entreprise, de profession libérale, de commissions, de pêche et les revenus nets tirés de chambreurs et de pensionnaires pour l'année de référence.

(Note. Dans le fichier à grande diffusion, les valeurs sont arrondies ou perturbées.)

Domaine: -99999999:99999995
 Codes Réservés: 99999996 Hors Échantillon
 99999997 Ne sait pas
 99999998 Refus

DICTIONNAIRE DE DONNÉES DE L'EDTR, 1998
FICHER EXTERNE TRANSVERSAL DE FAMILLES ÉCONOMIQUES (ec1998ef)

Thème\Sous-thème: CARACTÉRISTIQUES DE LA FAMILLE ET DU MÉNAGE -
 FAMILLE ÉCONOMIQUE - REVENU

Codes Réservés: 99999999 Non Applicable

EARNG27 Position: 67 Numérique (8) Format: \$s9,999,999
 Long nom: FÉ-Gains
 Occurrence: 1998
 Description: Total pour la famille économique - Gains pour l'année de référence.

(Note. Dans le fichier à grande diffusion, les valeurs sont arrondies ou perturbées.)

Population: Toutes les personnes

Domaine: -9999999:99999995

Codes Réservés: 99999996 Hors Échantillon
 99999997 Ne sait pas
 99999998 Refus
 99999999 Non Applicable

INVA27 Position: 75 Numérique (8) Format: \$s9,999,999
 FÉ-Revenu de placement
 Total pour la famille économique - Revenus de placements pour l'année de référence. Comprend le montant réel de dividendes, les intérêts et d'autres revenus de placements, les revenus nets d'une société en nom collectif et les revenus nets de location. Comprend le revenu en intérêt provenant de l'extérieur du Canada.

(Note. Dans le fichier à grande diffusion, les valeurs sont arrondies ou perturbées.)

Personnes âgées de 16 ans et plus

Domaine: -9999999:99999995

Codes Réservés: 99999996 Hors Échantillon
 99999997 Ne sait pas
 99999998 Refus
 99999999 Non Applicable

INVT27 Position: 83 Numérique (8) Format: \$s9,999,999
 FÉ-Rev de placements impos
 Total pour la famille économique - Revenu de placements imposable pour l'année de référence. Comprend le montant imposable des dividendes, les intérêts et d'autres revenus de placements, les revenus nets d'une société en nom collectif et les revenus nets de location.

(Note. Dans le fichier à grande diffusion, les valeurs sont arrondies ou perturbées.)

Domaine: -9999999:99999995

Codes Réservés: 99999996 Hors Échantillon

DICTIONNAIRE DE DONNÉES DE L'EDTR, 1998
FICHER EXTERNE TRANSVERSAL DE FAMILLES ÉCONOMIQUES (ec1998ef)

Thème\Sous-thème: CARACTÉRISTIQUES DE LA FAMILLE ET DU MÉNAGE -
 FAMILLE ÉCONOMIQUE - REVENU

Codes Réservés: 99999997 Ne sait pas
 99999998 Refus
 99999999 Non Applicable

CAPGN27 Position: 91 Numérique (8) Format: \$99,999,999
 Long nom: FÉ-Gains cap imposables
 Occurrence: 1998
 Description: Total pour la famille économique - Gains en capital imposables pour l'année de référence.

(Note. Dans le fichier à grande diffusion, les valeurs sont arrondies ou perturbées.)

Population: Toutes les personnes
 Domaine: 00000000:99999995
 Codes Réservés: 99999996 Hors Échantillon
 99999997 Ne sait pas
 99999998 Refus
 99999999 Non Applicable

CHTXB27 Position: 99 Numérique (8) Format: \$99,999,999
 FÉ-Prest fisc pour enfants
 Total pour la famille économique - Prestations fiscales pour enfants, y compris à la fois les programmes fédéraux et provinciaux, pour l'année de référence.

(Note. Dans le fichier à grande diffusion, les valeurs sont arrondies ou perturbées.)

Domaine: 00000000:99999995
 Codes Réservés: 99999996 Hors Échantillon
 99999997 Ne sait pas
 99999998 Refus
 99999999 Non Applicable

OASGI27 Position: 107 Numérique (8) Format: \$99,999,999
 FÉ-PSV/SRG/A conj
 Total pour la famille économique - Pension de sécurité de la vieillesse, supplément de revenu garanti, allocation au conjoint du gouvernement fédéral seulement, pour l'année de référence.

(Note. Dans le fichier à grande diffusion, les valeurs sont arrondies ou perturbées.)

Domaine: 00000000:99999995
 Codes Réservés: 99999996 Hors Échantillon
 99999997 Ne sait pas

DICTIONNAIRE DE DONNÉES DE L'EDTR, 1998
FICHER EXTERNE TRANSVERSAL DE FAMILLES ÉCONOMIQUES (ec1998ef)

Thème\Sous-thème: CARACTÉRISTIQUES DE LA FAMILLE ET DU MÉNAGE -
 FAMILLE ÉCONOMIQUE - REVENU

Codes Réservés: 99999998 Refus
 99999999 Non Applicable

CPQPP27 Position: 115 Numérique (8) Format: \$99,999,999
 Long nom: FÉ-RPC/RRQ
 Occurrence: 1998
 Description: Total pour la famille économique - Prestations du Régime de pensions du Canada ou du Régime de rentes du Québec pour l'année de référence. Comprend les prestations d'invalidité, d'époux(se) survivant(e), et pour enfant.

(Note. Dans le fichier à grande diffusion, les valeurs sont arrondies ou perturbées.)

Population: Toutes les personnes
 Domaine: 00000000:99999995
 Codes Réservés: 99999996 Hors Échantillon
 99999997 Ne sait pas
 99999998 Refus
 99999999 Non Applicable

UIBEN27 Position: 123 Numérique (8) Format: \$99,999,999
 FÉ-Prestations d'ass-emp
 Total pour la famille économique - Prestations d'assurance-emploi (avant retenues) pour l'année de référence.

(Note. Dans le fichier à grande diffusion, les valeurs sont arrondies ou perturbées.)

Domaine: 00000000:99999995
 Codes Réservés: 99999996 Hors Échantillon
 99999997 Ne sait pas
 99999998 Refus
 99999999 Non Applicable

SAPIS27 Position: 131 Numérique (8) Format: \$99,999,999
 FÉ-Assistance sociale
 Total pour la famille économique - Assistance sociale et suppléments de revenu provinciaux pour l'année de référence.

(Note. Dans le fichier à grande diffusion, les valeurs sont arrondies ou perturbées.)

Domaine: 00000000:99999995
 Codes Réservés: 99999996 Hors Échantillon
 99999997 Ne sait pas
 99999998 Refus

DICTIONNAIRE DE DONNÉES DE L'EDTR, 1998
FICHER EXTERNE TRANSVERSAL DE FAMILLES ÉCONOMIQUES (ec1998ef)

Thème\Sous-thème: CARACTÉRISTIQUES DE LA FAMILLE ET DU MÉNAGE -
FAMILLE ÉCONOMIQUE - REVENU

Codes Réservés: 99999999 Non Applicable

WKRCP27 Position: 139 Numérique (8) Format: \$99,999,999
Long nom: FÉ-Indemnités accid trav
Occurrence: 1998
Description: Total pour la famille économique - Indemnités pour accidents du travail pour l'année de référence.

(Note. Dans le fichier à grande diffusion, les valeurs sont arrondies ou perturbées.)

Population: Toutes les personnes
Domaine: 00000000:99999995
Codes Réservés: 99999996 Hors Échantillon
99999997 Ne sait pas
99999998 Refus
99999999 Non Applicable

GSTXC27 Position: 147 Numérique (8) Format: \$99,999,999
FÉ-Crédits TPS/TVH
Total pour la famille économique - Crédits pour la TPS/TVH, pour l'année de référence.

(Note. Dans le fichier à grande diffusion, les valeurs sont arrondies ou perturbées.)

Domaine: 00000000:99999995
Codes Réservés: 99999996 Hors Échantillon
99999997 Ne sait pas
99999998 Refus
99999999 Non Applicable

GTR27 Position: 155 Numérique (8) Format: \$99,999,999
FÉ-Transferts gouvern
Total pour la famille économique - Transferts gouvernementaux pour l'année de référence.

(Note. Dans le fichier à grande diffusion, les valeurs sont arrondies ou perturbées.)

Domaine: 00000000:99999995
Codes Réservés: 99999996 Hors Échantillon
99999997 Ne sait pas
99999998 Refus
99999999 Non Applicable

DICTIONNAIRE DE DONNÉES DE L'EDTR, 1998
FICHER EXTERNE TRANSVERSAL DE FAMILLES ÉCONOMIQUES (ec1998ef)

Thème\Sous-thème: CARACTÉRISTIQUES DE LA FAMILLE ET DU MÉNAGE -
FAMILLE ÉCONOMIQUE - REVENU

PEN27 Position: 163 Numérique (8) Format: \$99,999,999
Long nom: FÉ-Pensions de retraite
Occurrence: 1998
Description: Total pour la famille économique - Pensions de retraite pour l'année de référence.
Pension de retraite, cotisations et rentes, ne comprend pas les RÉER.

(Note. Dans le fichier à grande diffusion, les valeurs sont arrondies ou perturbées.)

Population: Toutes les personnes
Domaine: 00000000:99999995
Codes Réservés: 99999996 Hors Échantillon
 99999997 Ne sait pas
 99999998 Refus
 99999999 Non Applicable

OTTXM27 Position: 171 Numérique (8) Format: \$99,999,999
FÉ-Autre (autre) revenu
Total pour la famille économique - Autre (autre) revenu pour l'année de référence.

(Note. Dans le fichier à grande diffusion, les valeurs sont arrondies ou perturbées.)

Domaine: 00000000:99999995
Codes Réservés: 99999996 Hors Échantillon
 99999997 Ne sait pas
 99999998 Refus
 99999999 Non Applicable

ALIMO27 Position: 179 Numérique (8) Format: \$99,999,999
FÉ-Pension alimentaire reç
Total pour la famille économique - Pension alimentaire, y compris l'allocation de séparation et l'allocation de soutien des enfants, pour l'année de référence.

(Note. Dans le fichier à grande diffusion, les valeurs sont arrondies ou perturbées.)

Personnes âgées de 16 ans et plus
Domaine: 00000000:99999995
Codes Réservés: 99999996 Hors Échantillon
 99999997 Ne sait pas
 99999998 Refus
 99999999 Non Applicable

DICTIONNAIRE DE DONNÉES DE L'EDTR, 1998
FICHER EXTERNE TRANSVERSAL DE FAMILLES ÉCONOMIQUES (ec1998ef)

Thème\Sous-thème: CARACTÉRISTIQUES DE LA FAMILLE ET DU MÉNAGE -
FAMILLE ÉCONOMIQUE - REVENU

RSPWI27 Position: 187 Numérique (8) Format: \$99,999,999
Long nom: FÉ-Retraits REÉR
Occurrence: 1998
Description: Total pour la famille économique - Retraits d'un REÉR, pour l'année de référence.
Population: Toutes les personnes
Domaine: 00000000:99999995
Codes Réservés: 99999996 Hors Échantillon
 99999997 Ne sait pas
 99999998 Refus
 99999999 Non Applicable

TTINC27 Position: 195 Numérique (8) Format: \$s9,999,999
 FÉ-Revenu total
 Total pour la famille économique - Revenu total pour l'année de référence.

(Note. Dans le fichier à grande diffusion, les valeurs sont arrondies ou perturbées.)

Domaine: -99999999:99999995
Codes Réservés: 99999996 Hors Échantillon
 99999997 Ne sait pas
 99999998 Refus
 99999999 Non Applicable

ATINC27 Position: 203 Numérique (8) Format: \$s9,999,999
 FÉ-Revenu après impôt
 Total pour la famille économique - Revenu familial après impôts selon la composition de la famille au 31 décembre de l'année de référence. Le revenu après impôt est défini comme étant le revenu total moins le montant de l'impôt sur le revenu plus l'abattement du Québec.

(Note. Dans le fichier à grande diffusion, les valeurs sont arrondies ou perturbées.)

Domaine: -99999999:99999995
Codes Réservés: 99999996 Hors Échantillon
 99999997 Ne sait pas
 99999998 Refus
 99999999 Non Applicable

DICTIONNAIRE DE DONNÉES DE L'EDTR, 1998
FICHER EXTERNE TRANSVERSAL DE FAMILLES ÉCONOMIQUES (ec1998ef)

Thème\Sous-thème: CARACTÉRISTIQUES DE LA FAMILLE ET DU MÉNAGE -
FAMILLE ÉCONOMIQUE - REVENU

MTINC27 Position: 211 Numérique (8) Format: \$s9,999,999
Long nom: FÉ-Revenu du marché
Occurrence: 1998
Description: Total pour la famille économique - Revenu du marché selon la composition de la famille au 31 décembre de l'année de référence.

(Note. Dans le fichier à grande diffusion, les valeurs sont arrondies ou perturbées.)

Population: Toutes les personnes
Domaine: -9999999:9999995
Codes Réservés: 99999996 Hors Échantillon
 99999997 Ne sait pas
 99999998 Refus
 99999999 Non Applicable

PVTC27 Position: 219 Numérique (8) Format: \$99,999,999
FÉ-Crédits prov/terr
Total pour la famille économique - Crédits d'impôt provinciaux/territoriaux, y compris le remboursement d'impôts fonciers du Québec, pour l'année de référence.

Non disponible pour les années de référence 1993 et 1994.

Domaine: 00000000:9999995
Codes Réservés: 99999996 Hors Échantillon
 99999997 Ne sait pas
 99999998 Refus
 99999999 Non Applicable

INCTX27 Position: 227 Numérique (8) Format: \$99,999,999
FÉ-Impôt (féd+prov)
Total pour la famille économique - Impôt sur le revenu (fédéral et provincial) pour l'année de référence.

(Note. Dans le fichier à grande diffusion, les valeurs sont arrondies ou perturbées.)

Domaine: 00000000:9999995
Codes Réservés: 99999996 Hors Échantillon
 99999997 Ne sait pas
 99999998 Refus
 99999999 Non Applicable

DICTIONNAIRE DE DONNÉES DE L'EDTR, 1998
FICHER EXTERNE TRANSVERSAL DE FAMILLES ÉCONOMIQUES (ec1998ef)

Thème\Sous-thème: CARACTÉRISTIQUES DE LA FAMILLE ET DU MÉNAGE -
FAMILLE ÉCONOMIQUE - REVENU

FDITX27 Position: 235 Numérique (8) Format: \$99,999,999
Long nom: FÉ-Impôt fédéral
Occurrence: 1998
Description: Total pour la famille économique - Impôt fédéral sur le revenu pour l'année de référence.

(Note. Dans le fichier à grande diffusion, les valeurs sont arrondies ou perturbées.)

Population: Toutes les personnes
Domaine: 00000000:99999995
Codes Réservés: 99999996 Hors Échantillon
 99999997 Ne sait pas
 99999998 Refus
 99999999 Non Applicable

PVITX27 Position: 243 Numérique (8) Format: \$99,999,999
FÉ-Impôt provincial
Total pour la famille économique - Impôt sur le revenu provincial pour l'année de référence.

(Note. Dans le fichier à grande diffusion, les valeurs sont arrondies ou perturbées.)

Domaine: 00000000:99999995
Codes Réservés: 99999996 Hors Échantillon
 99999997 Ne sait pas
 99999998 Refus
 99999999 Non Applicable

LICOFB27 Position: 251 Caractère (1)
AVIMP-Sous seuil
Avant impôt - Indicateur signalant que le revenu familial est inférieur au seuil de faible revenu (SFR) pour l'année de référence (base de 1992).

Codes: 1 Oui
 2 Non
Codes Réservés: 6 Hors Échantillon
 7 Ne sait pas
 8 Refus
 9 Non Applicable

DICTIONNAIRE DE DONNÉES DE L'EDTR, 1998
FICHER EXTERNE TRANSVERSAL DE FAMILLES ÉCONOMIQUES (ec1998ef)

Thème\Sous-thème: CARACTÉRISTIQUES DE LA FAMILLE ET DU MÉNAGE -
FAMILLE ÉCONOMIQUE - REVENU

LICOFA27 Position: 252 Caractère (1)
Long nom: APIMP-Sous seuil
Occurrence: 1998
Description: Après impôt - Indicateur signalant que le revenu familial est inférieur au seuil de faible revenu (SFR) pour l'année de référence (base de 1992).
Population: Toutes les personnes
Codes: 1 Oui
 2 Non
Codes Réservés: 6 Hors Échantillon
 7 Ne sait pas
 8 Refus
 9 Non Applicable

MJSIF27 Position: 253 Caractère (2)
FÉ-Principale source de re
Principale source de revenu de la famille économique pour l'année de référence.

Note:

Concernant les gains et les revenu de placements, les valeurs absolues sont utilisées afin de déterminer la valeur appropriée.

Codes: 01 Aucun revenu
 02 Salaires et traitements
 03 Revenus d'emploi autonome
 04 Transferts gouvernementaux
 05 Revenu de placements
 06 Pensions de retraite
 07 Autre revenu
Codes Réservés: 96 Hors Échantillon
 97 Ne sait pas
 98 Refus
 99 Non Applicable

PFIEE27 Position: 255 Decimal (5) Format: %999.9
%rev FÉ-de gains
Pourcentage du revenu familial provenant des gains pour l'année de référence.
Cette variable n'est pas définie si les gains ou le revenu de placements sont négatifs
Domaine: 000.0:100.0
Codes Réservés: 999.6 Hors Échantillon
 999.7 Ne sait pas
 999.8 Refus

DICTIONNAIRE DE DONNÉES DE L'EDTR, 1998
FICHER EXTERNE TRANSVERSAL DE FAMILLES ÉCONOMIQUES (ec1998ef)

Thème\Sous-thème: CARACTÉRISTIQUES DE LA FAMILLE ET DU MÉNAGE -
 FAMILLE ÉCONOMIQUE - REVENU

Codes Réservés: 999.9 Non Applicable

PFIGO27 Position: 260 Decimal (5) Format: %999.9
 Long nom: %rev FÉ-de gouv autre
 Occurrence: 1998
 Description: Pourcentage du revenu familial provenant des transferts gouvernementaux autres que ceux pour remplacement des gains (assurance emploi, indemnités pour accidents de travail, assistance sociale) pour l'année de référence. La variable n'est pas définie si les gains ou le revenu de placements sont négatifs.
 Population: Toutes les personnes
 Domaine: 000.0:100.0
 Codes Réservés: 999.6 Hors Échantillon
 999.7 Ne sait pas
 999.8 Refus
 999.9 Non Applicable

PFIGT27 Position: 265 Decimal (5) Format: %999.9
 %rev FÉ-de trans gouv
 Pourcentage du revenu familial provenant des transferts gouvernementaux pour remplacement des gains (assurance emploi, indemnités pour accidents de travail, assistance sociale) pour l'année de référence. La variable n'est pas définie si les gains ou le revenu de placements sont négatifs.
 Domaine: 000.0:100.0
 Codes Réservés: 999.6 Hors Échantillon
 999.7 Ne sait pas
 999.8 Refus
 999.9 Non Applicable

PFI27 Position: 270 Decimal (5) Format: %999.9
 %rev FÉ-de rev placements
 Pourcentage du revenu familial provenant de revenu de placements pour l'année de référence. La variable n'est pas définie si les gains ou le revenu de placements sont négatifs.
 Domaine: 000.0:100.0
 Codes Réservés: 999.6 Hors Échantillon
 999.7 Ne sait pas
 999.8 Refus
 999.9 Non Applicable

DICTIONNAIRE DE DONNÉES DE L'EDTR, 1998
FICHER EXTERNE TRANSVERSAL DE FAMILLES ÉCONOMIQUES (ec1998ef)

Thème\Sous-thème: CARACTÉRISTIQUES DE LA FAMILLE ET DU MÉNAGE -
FAMILLE ÉCONOMIQUE - CARACTÉRISTIQUES RELATIVES AU TRAVAIL

NBEAR27 Position: 285 Numérique (2)
Long nom: Nbre soutiens écon dans FÉ
Occurrence: 1998
Description: Nombre de membres de la famille économique âgés de 16 ans et plus ayant des gains durant l'année de référence.

Population: Toutes les personnes
Domaine: 00:95
Codes Réservés: 96 Hors Échantillon
 97 Ne sait pas
 98 Refus
 99 Non Applicable

ALHPF27 Position: 287 Numérique (5)
FÉ-Heures remun anréf
Nombre total d'heures rémunérées pour tous les emplois occupés par tous les membres de la famille économique pendant l'année de référence. Somme de la variable ALHRP28 pour tous les membres de la famille économique âgés de 16 à 69 ans.

Domaine: 00000:99995
Codes Réservés: 99996 Hors Échantillon
 99997 Ne sait pas
 99998 Refus
 99999 Non Applicable

NBEMPD27 Position: 292 Numérique (2)
Nbre de trav dns FÉ-anréf
Nombre de membres de la famille qui travaillaient à un moment donné pendant l'année de référence. Une personne est réputée avoir travaillé si elle indique avoir travaillé pendant une semaine ou plus.

(Note. Dans le fichier à grande diffusion, les valeurs supérieures à 5 sont remplacées par 5.)

Domaine: 00:95
Codes Réservés: 96 Hors Échantillon
 97 Ne sait pas
 98 Refus
 99 Non Applicable

DICTIONNAIRE DE DONNÉES DE L'EDTR, 1998
FICHER EXTERNE TRANSVERSAL DE FAMILLES ÉCONOMIQUES (ec1998ef)

Thème\Sous-thème: CARACTÉRISTIQUES DE LA FAMILLE ET DU MÉNAGE -
FAMILLE ÉCONOMIQUE - CARACTÉRISTIQUES RELATIVES AU TRAVAIL

NBUNEM27 Position: 294 Numérique (2)
Long nom: Nbre de chô dns FÉ-anréf
Occurrence: 1998
Description: Nombre de membres de la famille qui étaient au chômage à un moment donné pendant l'année de référence. Une personne est considérée comme au chômage si elle était au chômage pendant une semaine donnée au cours de la période de référence.

(Note. Dans le fichier à grande diffusion, les valeurs supérieures à 5 sont remplacées par 5.)

Population: Toutes les personnes
Domaine: 00:95EDesc:
Codes Réservés: 96 Hors Échantillon
 97 Ne sait pas
 98 Refus
 99 Non Applicable

NBSEMP27 Position: 296 Numérique (2)
Nbr de trav auton FÉ-anréf
Nombre de membres de la famille travaillant de façon autonome à un moment donné pendant l'année de référence. Une personne est considérée comme travailleur autonome si elle se trouve dans cette catégorie de travailleur pour un emploi donné pendant l'année de référence (c.-à-d. codes 03 à 06 dans la variable CLWKR9).

(Note. Dans le fichier à grande diffusion, les valeurs supérieures à 5 sont remplacées par 5.)

Domaine: 00:95
Codes Réservés: 96 Hors Échantillon
 97 Ne sait pas
 98 Refus
 99 Non Applicable

NBWKE27 Position: 298 Numérique (3)
Semaines trav-total fam
Nombre de semaines d'emploi de tous les membres de la famille au cours de l'année de référence.

Domaine: 000:995
Codes Réservés: 996 Hors Échantillon
 997 Ne sait pas
 998 Refus
 999 Non Applicable

DICTIONNAIRE DE DONNÉES DE L'EDTR, 1998
FICHER EXTERNE TRANSVERSAL DE FAMILLES ÉCONOMIQUES (ec1998ef)

Thème\Sous-thème: CARACTÉRISTIQUES DE LA FAMILLE ET DU MÉNAGE -
FAMILLE ÉCONOMIQUE - CARACTÉRISTIQUES RELATIVES AU TRAVAIL

NBWKUE27 Position: 301 Numérique (3)
Long nom: Sem de chô-m-total fam
Occurrence: 1998
Description: Nombre de semaines de chômage pour tous les membres de la famille pendant l'année de référence.
Population: Toutes les personnes
Domaine: 000:995
Codes Réservés: 996 Hors Échantillon
 997 Ne sait pas
 998 Refus
 999 Non Applicable

NBFYFT27 Position: 304 Numérique (2)
Trav TPI/AC dans FÉ
Nombre de membres de la famille occupant un emploi à temps plein tout au long de l'année de référence.

(Note. Dans le fichier à grande diffusion, les valeurs supérieures à 5 sont remplacées par 5.)
Domaine: 00:95
Codes Réservés: 96 Hors Échantillon
 97 Ne sait pas
 98 Refus
 99 Non Applicable

NBSCFT27 Position: 306 Numérique (2)
Nbre étud TPI 16+ ds fam
Nombre de membres de la famille âgés de 16 ans et plus fréquentant l'école à temps plein pendant l'année de référence.

(Note. Dans le fichier à grande diffusion, les valeurs supérieures à 5 sont remplacées par 5.)
Personnes âgées de 16 ans et plus
Domaine: 00:95
Codes Réservés: 96 Hors Échantillon
 97 Ne sait pas
 98 Refus
 99 Non Applicable

DICTIONNAIRE DE DONNÉES DE L'EDTR, 1998
FICHER EXTERNE TRANSVERSAL DE FAMILLES ÉCONOMIQUES (ec1998ef)

Thème\Sous-thème: CARACTÉRISTIQUES DE LA FAMILLE ET DU MÉNAGE -
FAMILLE ÉCONOMIQUE - CARACTÉRISTIQUES RELATIVES AU TRAVAIL

NBSCPT27 Position: 308 Numérique (2)
Long nom: Nbre étud TPa 16+ ds fam
Occurrence: 1998
Description: Nombre de membres de la famille âgés de 16 ans et plus fréquentant l'école à temps partiel pendant l'année de référence.

(Note. Dans le fichier à grande diffusion, les valeurs supérieures à 5 sont remplacées par 5.)

Population: Personnes âgées de 16 ans et plus

Domaine: 00:95

Codes Réservés: 96 Hors Échantillon
 97 Ne sait pas
 98 Refus
 99 Non Applicable

NBDIS27 Position: 310 Numérique (2)
Nbre souf d'incap dans FÉ
Nombre de membres de la famille âgés de 16 ans et plus ayant une incapacité.

(Note. Dans le fichier à grande diffusion, les valeurs supérieures à 1 sont remplacées par 1.)

Toutes les personnes

Domaine: 00:95

Codes Réservés: 96 Hors Échantillon
 97 Ne sait pas
 98 Refus
 99 Non Applicable

FMUIF27 Position: 312 Caractère (1)
Fam a reçu AE anréf
Indicateur signalant qu'au moins un membre de la famille recevait de l'assurance-emploi pendant l'année de référence.

Codes: 1 Oui
 2 Non

Codes Réservés: 6 Hors Échantillon
 7 Ne sait pas
 8 Refus
 9 Non Applicable

DICTIONNAIRE DE DONNÉES DE L'EDTR, 1998
FICHER EXTERNE TRANSVERSAL DE FAMILLES ÉCONOMIQUES (ec1998ef)

Thème\Sous-thème: CARACTÉRISTIQUES DE LA FAMILLE ET DU MÉNAGE -
FAMILLE ÉCONOMIQUE - CARACTÉRISTIQUES RELATIVES AU TRAVAIL

FMWCF27 Position: 313 Caractère (1)
Long nom: Fam a reçu IAT anréf
Occurrence: 1998
Description: Indicateur signalant qu'au moins un membre de la famille recevait une indemnisation des accidents du travail pendant l'année de référence.
Population: Toutes les personnes
Codes: 1 Oui
 2 Non
Codes Réservés: 6 Hors Échantillon
 7 Ne sait pas
 8 Refus
 9 Non Applicable

FMSAF27 Position: 314 Caractère (1)
Fam a reçu AS anréf
Indicateur signalant qu'au moins un membre de la famille recevait de l'aide sociale pendant l'année de référence.
Codes: 1 Oui
 2 Non
Codes Réservés: 6 Hors Échantillon
 7 Ne sait pas
 8 Refus
 9 Non Applicable

DICTIONNAIRE DE DONNÉES DE L'EDTR, 1998
FICHER EXTERNE TRANSVERSAL DE FAMILLES DE RECENSEMENT (ec1998cf)

Thème\Sous-thème: IDENTIFICATEURS

YEAR Position: 1 Numérique (4)

Long nom: Anréf

Occurrence: 1998

Description: Année de référence.

Domaine: 1800:9995

Codes Réservés: 9996 Hors Échantillon

9997 Ne sait pas

9998 Refus

9999 Non Applicable

PUCHID25 Position: 5 Caractère (7)

Id aléatoire ménage transv

Numéro de séquence unique du ménage du fichier transversal à grande diffusion pour l'année de référence.

Population: Toutes les personnes

Codes Réservés: 9999996 Hors Échantillon

9999997 Ne sait pas

9999998 Refus

9999999 Non Applicable

D31FAM26 Position: 12 Caractère (2) Format: ff

Id de la famille économique

Identificateur unique, à l'intérieur d'un ménage, signalant la famille à laquelle le répondant appartenait au 31 décembre de l'année de référence.

(Note. Valeur supprimée du fichier à grande diffusion.)

Le format de ce champ est le suivant : ff

f - identificateur unique de famille à l'intérieur d'un ménage et d'une année

Domaine: 00:95

Codes Réservés: 96 Hors Échantillon

97 Ne sait pas

98 Refus

99 Non Applicable

D31CF26 Position: 14 Caractère (2) Format: cc

Id de la famille recenseme

Identificateur unique, à l'intérieur d'un ménage, signalant la famille de recensement à laquelle le répondant appartenait au 31 décembre de l'année de référence.

Le format de ce champ est le suivant : cc

DICTIONNAIRE DE DONNÉES DE L'EDTR, 1998
FICHER EXTERNE TRANSVERSAL DE FAMILLES DE RECENSEMENT (ec1998cf)

Thème\Sous-thème: IDENTIFICATEURS

D31CF26	Position: 14	Caractère (2)	Format: cc
Long nom:	Id de la famille recenseme		
Occurrence:	1998		
Description:	c - identificateur unique de famille de recensement à l'intérieur d'un ménage/famille économique et d'une année		
Domaine:	00:95		
Codes Réservés:	96	Hors Échantillon	
	97	Ne sait pas	
	98	Refus	
	99	Non Applicable	

DICTIONNAIRE DE DONNÉES DE L'EDTR, 1998
FICHER EXTERNE TRANSVERSAL DE FAMILLES DE RECENSEMENT (ec1998cf)

Thème\Sous-thème: POIDS

ICSWT26 Position: 16 Decimal (10) Format: 99999.9999
Long nom: Poids transversal int
Occurrence: 1998
Description: Poids transversal interne de la personne pendant l'année de référence.

Toutes les personnes d'un même ménage à la fin de l'année de référence auront la même valeur, alors ce poids peut également être utilisé pour des estimations au niveau du ménage ou de la famille.

Pour des raisons de confidentialité, ce poids est supprimé sur le fichier de microdonnées à grande diffusion. Les poids se totalisent afin de contrôler les totaux de la population selon la province, le groupe d'âge et le sexe. Pour plus de renseignements au sujet des poids, voir la section 5 du guide de l'utilisateur des microdonnées de l'EDTR.

(Note. Valeur supprimée du fichier à grande diffusion.)

Population: Toutes les personnes
Domaine: 00000.0000:99999.9999

DICTIONNAIRE DE DONNÉES DE L'EDTR, 1998
FICHER EXTERNE TRANSVERSAL DE FAMILLES DE RECENSEMENT (ec1998cf)

Thème\Sous-thème: CARACTÉRISTIQUES DÉMOGRAPHIQUES - SITUATION FAMILIALE

MJIEH46 Position: 26 Caractère (1)
Long nom: Soutien écon princ mén FR
Occurrence: 1998
Description: Indicateur signalant si la famille de recensement contient le soutien économique principal du ménage pour l'année de référence.

Cette variable est disponible pour l'année de référence 1996 et plus.

Note: Si plus d'une personne a le même revenu, le gagnant du plus grand revenu est défini comme le plus vieux.

Population: Toutes les personnes
Codes: 1 Oui
 2 Non
Codes Réservés: 6 Hors Échantillon
 7 Ne sait pas
 8 Refus
 9 Non Applicable

DICTIONNAIRE DE DONNÉES DE L'EDTR, 1998
FICHER EXTERNE TRANSVERSAL DE FAMILLES DE RECENSEMENT (ec1998cf)

Thème\Sous-thème: GÉOGRAPHIE - RÉGION GÉOGRAPHIQUE

PVREG25	Position: 27	Caractère (2)
Long nom:	Prov de résidence (rgp)	
Occurrence:	1998	
Description:	Province de résidence du ménage au 31 décembre de l'année de référence (regroupement).	
Population:	Toutes les personnes	
Codes:	10	Terre-Neuve
	11	Île-du-Prince-Édouard
	12	Nouvelle-Écosse
	13	Nouveau-Brunswick
	24	Québec
	35	Ontario
	46	Manitoba
	47	Saskatchewan
	48	Alberta
	59	Colombie Britannique
	60	Autre
Codes Réservés:	96	Hors Échantillon
	97	Ne sait pas
	98	Refus
	99	Non Applicable

DICTIONNAIRE DE DONNÉES DE L'EDTR, 1998
FICHIER EXTERNE TRANSVERSAL DE FAMILLES DE RECENSEMENT (ec1998cf)

Thème\Sous-thème: CARACTÉRISTIQUES DE LA FAMILLE ET DU MÉNAGE -
FAMILLE DE RECENSEMENT - TAILLE ET TYPE

AGYFMG46 Position: 36 Caractère (2)
Long nom: Âge du plus jeune FR rgp
Occurrence: 1998
Description: Groupe d'âge du membre le plus jeune de la famille de recensement au 31 décembre de l'année de référence.

Population: Toutes les personnes
Codes: 01 0 à 4
 02 5 à 9
 03 10 à 14
 04 15 à 19
 05 20 à 24
 06 25 à 34
 07 35 à 54
 08 55 à 64
 09 65 et plus
Codes Réservés: 96 Hors Échantillon
 97 Ne sait pas
 98 Refus
 99 Non Applicable

AGOFM46 Position: 38 Numérique (3)
 Âge du plus vieux mem FR
 Âge du membre le plus âgé de la famille de recensement au 31 décembre de l'année de référence.

Domaine: 000:150
Codes Réservés: 996 Hors Échantillon
 997 Ne sait pas
 998 Refus
 999 Non Applicable

AGOFMG46 Position: 41 Caractère (2)
 Âge du plus vieux FR rgp
 Groupe d'âge du membre le plus âgé de la famille de recensement au 31 décembre de l'année de référence.

Codes: 01 0 à 14
 02 15 à 19
 03 20 à 24
 04 25 à 34
 05 35 à 54
 06 55 à 64
 07 65 à 69

DICTIONNAIRE DE DONNÉES DE L'EDTR, 1998
FICHER EXTERNE TRANSVERSAL DE FAMILLES DE RECENSEMENT (ec1998cf)

Thème\Sous-thème: CARACTÉRISTIQUES DE LA FAMILLE ET DU MÉNAGE -
 FAMILLE DE RECENSEMENT - TAILLE ET TYPE

Codes:	08	70 à 74
	09	75 à 79
	10	80 et plus
Codes Réservés:	96	Hors Échantillon
	97	Ne sait pas
	98	Refus
	99	Non Applicable

M0006A46	Position: 43	Numérique (2)
Long nom:	Enf sout écon princ 00-06	
Occurrence:	1998	
Description:	Nombre d'enfants du soutien économique principal dans la famille de recensement, en date du 31 décembre de l'année de référence, âgées de 00 à 06 ans.	
Population:	Toutes les personnes	
Domaine:	00:95	
Codes Réservés:	96	Hors Échantillon
	97	Ne sait pas
	98	Refus
	99	Non Applicable

M0715A46	Position: 45	Numérique (2)
	Enf sout écon princ 07-15	
	Nombre d'enfants du soutien économique principal dans la famille de recensement, en date du 31 décembre de l'année de référence, âgées de 07 à 15 ans.	
Domaine:	00:95	
Codes Réservés:	96	Hors Échantillon
	97	Ne sait pas
	98	Refus
	99	Non Applicable

DICTIONNAIRE DE DONNÉES DE L'EDTR, 1998
FICHER EXTERNE TRANSVERSAL DE FAMILLES DE RECENSEMENT (ec1998cf)

Thème\Sous-thème: CARACTÉRISTIQUES DE LA FAMILLE ET DU MÉNAGE -
FAMILLE DE RECENSEMENT - REVENU

WGSAL46 Position: 47 Numérique (8) Format: \$99,999,999
Long nom: FR-Salaires et traite
Occurrence: 1998
Description: Total pour la famille de recensement - Salaires et traitements avant retenues, y compris la solde et les indemnités militaires, pour l'année de référence.

(Note. Dans le fichier à grande diffusion, les valeurs sont arrondies ou perturbées.)

Population: Toutes les personnes
Domaine: 00000000:99999995
Codes Réservés: 99999996 Hors Échantillon
 99999997 Ne sait pas
 99999998 Refus
 99999999 Non Applicable

FMSE46 Position: 55 Numérique (8) Format: \$9,999,999
FR-Rev trav auton-agric
Total pour la famille de recensement - Revenus nets d'un emploi autonome agricole, y compris les paiements et les remboursements reçus en vertu de divers programmes agricoles, les paiements de la Commission canadienne du blé, de l'assurance-récolte, etc., pendant l'année de référence.

(Note. Dans le fichier à grande diffusion, les valeurs sont arrondies ou perturbées.)

Domaine: -99999999:99999995
Codes Réservés: 99999996 Hors Échantillon
 99999997 Ne sait pas
 99999998 Refus
 99999999 Non Applicable

NFMSE46 Position: 63 Numérique (8) Format: \$9,999,999
FR-Rev trav auton-non agri
Total pour la famille de recensement - Revenus nets d'un emploi autonome non agricole, y compris les revenus d'entreprise, de profession libérale, de commissions, de pêche et les revenus nets tirés de chambreurs et de pensionnaires pour l'année de référence.

(Note. Dans le fichier à grande diffusion, les valeurs sont arrondies ou perturbées.)

Domaine: -99999999:99999995
Codes Réservés: 99999996 Hors Échantillon
 99999997 Ne sait pas
 99999998 Refus

DICTIONNAIRE DE DONNÉES DE L'EDTR, 1998
FICHER EXTERNE TRANSVERSAL DE FAMILLES DE RECENSEMENT (ec1998cf)

Thème\Sous-thème: CARACTÉRISTIQUES DE LA FAMILLE ET DU MÉNAGE -
 FAMILLE DE RECENSEMENT - REVENU

Codes Réservés: 99999999 Non Applicable

EARNG46 Position: 71 Numérique (8) Format: \$s9,999,999
 Long nom: FR-Gains
 Occurrence: 1998
 Description: Total pour la famille de recensement - Gains pour l'année de référence.

(Note. Dans le fichier à grande diffusion, les valeurs sont arrondies ou perturbées.)

Population: Toutes les personnes

Domaine: -9999999:99999995

Codes Réservés: 99999996 Hors Échantillon
 99999997 Ne sait pas
 99999998 Refus
 99999999 Non Applicable

INVA46 Position: 79 Numérique (8) Format: \$s9,999,999
 FR-Revenu de placements
 Total pour la famille de recensement - Revenu de placements pour l'année de référence. Comprend le montant réel de dividendes, les intérêts et d'autres revenus de placements, les revenus nets d'une société en nom collectif et les revenus nets de location. Comprend le revenu en intérêt provenant de l'extérieur du Canada.

(Note. Dans le fichier à grande diffusion, les valeurs sont arrondies ou perturbées.)

Domaine: -9999999:99999995

Codes Réservés: 99999996 Hors Échantillon
 99999997 Ne sait pas
 99999998 Refus
 99999999 Non Applicable

INVT46 Position: 87 Numérique (8) Format: \$s9,999,999
 FR-Rev de placement impos
 Total pour la famille de recensement - Revenu de placements imposables pour l'année de référence. Comprend le montant imposable des dividendes, les intérêts et d'autres revenus de placements, les revenus nets d'une société en nom collectif et les revenus nets de location.

(Note. Dans le fichier à grande diffusion, les valeurs sont arrondies ou perturbées.)

Domaine: -9999999:99999995

Codes Réservés: 99999996 Hors Échantillon
 99999997 Ne sait pas

DICTIONNAIRE DE DONNÉES DE L'EDTR, 1998
FICHER EXTERNE TRANSVERSAL DE FAMILLES DE RECENSEMENT (ec1998cf)

Thème\Sous-thème: CARACTÉRISTIQUES DE LA FAMILLE ET DU MÉNAGE -
FAMILLE DE RECENSEMENT - REVENU

Codes Réservés: 99999998 Refus
99999999 Non Applicable

CAPGN46 Position: 95 Numérique (8) Format: \$99,999,999
Long nom: FR-Gains cap imposables
Occurrence: 1998
Description: Total pour la famille de recensement - Gains en capital imposables pour l'année de référence.

(Note. Dans le fichier à grande diffusion, les valeurs sont arrondies ou perturbées.)

Population: Toutes les personnes
Domaine: 00000000:99999995
Codes Réservés: 99999996 Hors Échantillon
99999997 Ne sait pas
99999998 Refus
99999999 Non Applicable

CHTXB46 Position: 103 Numérique (8) Format: \$99,999,999
FR-Prest fisc pour enfants
Total pour la famille de recensement - Prestations fiscales pour enfants, y compris à la fois les programmes fédéraux et provinciaux, pour l'année de référence.

(Note. Dans le fichier à grande diffusion, les valeurs sont arrondies ou perturbées.)

Domaine: 00000000:99999995
Codes Réservés: 99999996 Hors Échantillon
99999997 Ne sait pas
99999998 Refus
99999999 Non Applicable

OASGI46 Position: 111 Numérique (8) Format: \$99,999,999
FR-PSV/SRG/A conj
Total pour la famille de recensement - Pension de sécurité de la vieillesse, supplément de revenu garanti, allocation au conjoint, pour l'année de référence.

(Note. Dans le fichier à grande diffusion, les valeurs sont arrondies ou perturbées.)

Domaine: 00000000:99999995
Codes Réservés: 99999996 Hors Échantillon
99999997 Ne sait pas
99999998 Refus
99999999 Non Applicable

DICTIONNAIRE DE DONNÉES DE L'EDTR, 1998
FICHER EXTERNE TRANSVERSAL DE FAMILLES DE RECENSEMENT (ec1998cf)

Thème\Sous-thème: CARACTÉRISTIQUES DE LA FAMILLE ET DU MÉNAGE -
FAMILLE DE RECENSEMENT - REVENU

CPQPP46 Position: 119 Numérique (8) Format: \$99,999,999
Long nom: FR-RPC/RRQ
Occurrence: 1998
Description: Total pour la famille de recensement - Prestations du Régime de pensions du Canada ou du Régime de rentes du Québec pour l'année de référence. Comprend les prestations d'invalidité, d'époux(se) survivant(e), et pour enfant.

(Note. Dans le fichier à grande diffusion, les valeurs sont arrondies ou perturbées.)

Population: Toutes les personnes
Domaine: 00000000:99999995
Codes Réservés: 99999996 Hors Échantillon
 99999997 Ne sait pas
 99999998 Refus
 99999999 Non Applicable

UIBEN46 Position: 127 Numérique (8) Format: \$99,999,999
FR-Prestations d'ass-emp
Total pour la famille de recensement - Prestations d'assurance-emploi (avant retenues) pour l'année de référence.

(Note. Dans le fichier à grande diffusion, les valeurs sont arrondies ou perturbées.)

Domaine: 00000000:99999995
Codes Réservés: 99999996 Hors Échantillon
 99999997 Ne sait pas
 99999998 Refus
 99999999 Non Applicable

SAPIS46 Position: 135 Numérique (8) Format: \$99,999,999
FR-Assistance sociale
Total pour la famille de recensement - Assistance sociale et suppléments de revenu provinciaux/territoriaux pour l'année de référence.

(Note. Dans le fichier à grande diffusion, les valeurs sont arrondies ou perturbées.)

Domaine: 00000000:99999995
Codes Réservés: 99999996 Hors Échantillon
 99999997 Ne sait pas
 99999998 Refus
 99999999 Non Applicable

DICTIONNAIRE DE DONNÉES DE L'EDTR, 1998
FICHER EXTERNE TRANSVERSAL DE FAMILLES DE RECENSEMENT (ec1998cf)

Thème\Sous-thème: CARACTÉRISTIQUES DE LA FAMILLE ET DU MÉNAGE -
FAMILLE DE RECENSEMENT - REVENU

WKRCP46 Position: 143 Numérique (8) Format: \$99,999,999
Long nom: FR-Indemnités accid trav
Occurrence: 1998
Description: Total pour la famille de recensement - Indemnités pour accidents du travail pour l'année de référence.

(Note. Dans le fichier à grande diffusion, les valeurs sont arrondies ou perturbées.)

Population: Toutes les personnes
Domaine: 00000000:99999995
Codes Réservés: 99999996 Hors Échantillon
 99999997 Ne sait pas
 99999998 Refus
 99999999 Non Applicable

GSTXC46 Position: 151 Numérique (8) Format: \$99,999,999
FR-Crédits TPS/TVH
Total pour la famille de recensement - CréditS pour la TPS/TVH, pour l'année de référence.

(Note. Dans le fichier à grande diffusion, les valeurs sont arrondies ou perturbées.)

Domaine: 00000000:99999995
Codes Réservés: 99999996 Hors Échantillon
 99999997 Ne sait pas
 99999998 Refus
 99999999 Non Applicable

GTR46 Position: 159 Numérique (8) Format: \$99,999,999
FR-Transferts gouvern
Total pour la famille de recensement - Transferts gouvernementaux pour l'année de référence.

(Note. Dans le fichier à grande diffusion, les valeurs sont arrondies ou perturbées.)

Domaine: 00000000:99999995
Codes Réservés: 99999996 Hors Échantillon
 99999997 Ne sait pas
 99999998 Refus
 99999999 Non Applicable

DICTIONNAIRE DE DONNÉES DE L'EDTR, 1998
FICHER EXTERNE TRANSVERSAL DE FAMILLES DE RECENSEMENT (ec1998cf)

Thème\Sous-thème: CARACTÉRISTIQUES DE LA FAMILLE ET DU MÉNAGE -
FAMILLE DE RECENSEMENT - REVENU

PEN46 Position: 167 Numérique (8) Format: \$99,999,999
Long nom: FR-Pensions de retraite
Occurrence: 1998
Description: Total pour la famille de recensement - Pensions de retraite pour l'année de référence. Pension de retraite, cotisations et rentes, ne comprend pas les REÉR.

(Note. Dans le fichier à grande diffusion, les valeurs sont arrondies ou perturbées.)

Population: Toutes le personnes
Domaine: 00000000:99999995
Codes Réservés: 99999996 Hors Échantillon
 99999997 Ne sait pas
 99999998 Refus
 99999999 Non Applicable

OTTXM46 Position: 175 Numérique (8) Format: \$99,999,999
FR-Autre (autre) revenu
Total pour la famille de recensement - Autre (autre) revenu pour l'année de référence.

(Note. Dans le fichier à grande diffusion, les valeurs sont arrondies ou perturbées.)

Toutes les personnes
Domaine: 00000000:99999995
Codes Réservés: 99999996 Hors Échantillon
 99999997 Ne sait pas
 99999998 Refus
 99999999 Non Applicable

ALIMO46 Position: 183 Numérique (8) Format: \$99,999,999
FR-Pension alim. reçue
Total pour la famille de recensement - Pension alimentaire reçue, y compris l'allocation de séparation et l'allocation de soutien des enfants, pour l'année de référence.

(Note. Dans le fichier à grande diffusion, les valeurs sont arrondies ou perturbées.)

Personnes âgées de 16 ans et plus
Domaine: 00000000:99999995
Codes Réservés: 99999996 Hors Échantillon
 99999997 Ne sait pas
 99999998 Refus
 99999999 Non Applicable

DICTIONNAIRE DE DONNÉES DE L'EDTR, 1998
FICHER EXTERNE TRANSVERSAL DE FAMILLES DE RECENSEMENT (ec1998cf)

Thème\Sous-thème: CARACTÉRISTIQUES DE LA FAMILLE ET DU MÉNAGE -
FAMILLE DE RECENSEMENT - REVENU

RSPWI46 Position: 191 Numérique (8) Format: \$99,999,999
Long nom: FR-Retraits REÉR
Occurrence: 1998
Description: Total pour la famille de recensement - Retraits d'un REÉR, pour l'année de référence.

(Note. Valeur supprimée du fichier à grande diffusion.)

Population: Toutes les personnes
Domaine: 00000000:99999995
Codes Réservés: 99999996 Hors Échantillon
 99999997 Ne sait pas
 99999998 Refus
 99999999 Non Applicable

TTINC46 Position: 199 Numérique (8) Format: \$s9,999,999
FR-Revenu total
Total pour la famille de recensement - Revenu total pour l'année de référence.

(Note. Dans le fichier à grande diffusion, les valeurs sont arrondies ou perturbées.)

Domaine: -99999999:99999995
Codes Réservés: 99999996 Hors Échantillon
 99999997 Ne sait pas
 99999998 Refus
 99999999 Non Applicable

ATINC46 Position: 207 Numérique (8) Format: \$s9,999,999
FR-Revenu après impôt
Total pour la famille de recensement - Revenu familial après impôts selon la composition de la famille au 31 décembre de l'année de référence. Le revenu après impôt est défini comme étant le revenu total moins le montant de l'impôt sur le revenu plus l'abattement du Québec.

(Note. Dans le fichier à grande diffusion, les valeurs sont arrondies ou perturbées.)

Domaine: 00000000:99999995
Codes Réservés: 99999996 Hors Échantillon
 99999997 Ne sait pas
 99999998 Refus
 99999999 Non Applicable

DICTIONNAIRE DE DONNÉES DE L'EDTR, 1998
FICHER EXTERNE TRANSVERSAL DE FAMILLES DE RECENSEMENT (ec1998cf)

Thème\Sous-thème: CARACTÉRISTIQUES DE LA FAMILLE ET DU MÉNAGE -
 FAMILLE DE RECENSEMENT - REVENU

MTINC46 Position: 215 Numérique (8) Format: \$s9,999,999
 Long nom: FR-Revenu du marché
 Occurrence: 1998
 Description: Revenu du marché de la famille de recensement selon la composition de la famille
 au 31 décembre de l'année de référence.

(Note. Dans le fichier à grande diffusion, les valeurs sont arrondies ou perturbées.)

Population: Toutes les personnes
 Domaine: -9999999:99999995
 Codes Réservés: 99999996 Hors Échantillon
 99999997 Ne sait pas
 99999998 Refus
 99999999 Non Applicable

PVTC46 Position: 223 Numérique (8) Format: \$99,999,999
 FR-Crédits d'impôt prov/te
 Total pour la famille de recensement - Crédits d'impôt provinciaux/territoriaux, y
 compris le remboursement d'impôts fonciers du Québec, pour l'année de
 référence.

Pas disponible pour les années de référence 1993 et 1994.

Domaine: 00000000:99999995
 Codes Réservés: 99999996 Hors Échantillon
 99999997 Ne sait pas
 99999998 Refus
 99999999 Non Applicable

INCTX46 Position: 231 Numérique (8) Format: \$99,999,999
 FR-Impôt (féd+prov)
 Total pour la famille de recensement - Impôt sur le revenu (fédéral et provincial)
 pour l'année de référence.

(Note. Dans le fichier à grande diffusion, les valeurs sont arrondies ou perturbées.)

Domaine: 00000000:99999995
 Codes Réservés: 99999996 Hors Échantillon
 99999997 Ne sait pas
 99999998 Refus
 99999999 Non Applicable

DICTIONNAIRE DE DONNÉES DE L'EDTR, 1998
FICHER EXTERNE TRANSVERSAL DE FAMILLES DE RECENSEMENT (ec1998cf)

Thème\Sous-thème: CARACTÉRISTIQUES DE LA FAMILLE ET DU MÉNAGE -
 FAMILLE DE RECENSEMENT - REVENU

FDITX46 Position: 239 Numérique (8) Format: \$99,999,999
 Long nom: FR-Impôt fédéral
 Occurrence: 1998
 Description: Total pour la famille de recensement - Impôt fédéral sur le revenu pour l'année de référence.

(Note. Dans le fichier à grande diffusion, les valeurs sont arrondies ou perturbées.)

Population: Toutes les personnes
 Domaine: 00000000:99999995
 Codes Réservés: 99999996 Hors Échantillon
 99999997 Ne sait pas
 99999998 Refus
 99999999 Non Applicable

PVITX46 Position: 247 Numérique (8) Format: \$99,999,999
 FR-Impôt provincial
 Total pour la famille de recensement - Impôt sur le revenu provincial pour l'année de référence.

(Note. Dans le fichier à grande diffusion, les valeurs sont arrondies ou perturbées.)

Domaine: 00000000:99999995
 Codes Réservés: 99999996 Hors Échantillon
 99999997 Ne sait pas
 99999998 Refus
 99999999 Non Applicable

MJSIF46 Position: 255 Caractère (2)
 FR-Principale source de re
 Principale source de revenu de la famille de recensement pour l'année de référence.

Note:

Concernant les gains et le revenu de placements, les valeurs absolues sont utilisées afin de déterminer la valeur appropriée.

Codes: 01 Aucun revenu
 02 Salaires et traitements
 03 Revenus d'emploi autonome
 04 Transferts gouvernementaux
 05 Revenu de placements
 06 Pensions de retraite

DICTIONNAIRE DE DONNÉES DE L'EDTR, 1998
FICHER EXTERNE TRANSVERSAL DE FAMILLES DE RECENSEMENT (ec1998cf)

Thème\Sous-thème: CARACTÉRISTIQUES DE LA FAMILLE ET DU MÉNAGE -
 FAMILLE DE RECENSEMENT - REVENU

Codes:	07	Autre revenu
Codes Réservés:	96	Hors Échantillon
	97	Ne sait pas
	98	Refus
	99	Non Applicable

PFIEE46 Position: 257 Decimal (5) Format: %999.9
 Long nom: %rev FR-de gains
 Occurrence: 1998
 Description: Pourcentage du revenu familial provenant des gains pour l'année de référence. Cette variable n'est pas définie si les gains ou le revenu de placements sont négatifs
 Population: Toutes les personnes
 Domaine: 000.0:100.0
 Codes Réservés: 999.6 Hors Échantillon
 999.7 Ne sait pas
 999.8 Refus
 999.9 Non Applicable

PFIGT46 Position: 262 Decimal (5) Format: %999.9
 %rev FR-de trans gouv
 Description: Pourcentage du revenu familial provenant des transferts gouvernementaux pour remplacement des gains (assurance emploi, indemnités pour accidents de travail, assistance sociale) pour l'année de référence. La variable n'est pas définie si les gains ou le revenu de placements sont négatifs.
 Domaine: 000.0:100.0
 Codes Réservés: 999.6 Hors Échantillon
 999.7 Ne sait pas
 999.8 Refus
 999.9 Non Applicable

PFIGO46 Position: 267 Decimal (5) Format: %999.9
 %rev FR-de gouv autre
 Description: Pourcentage du revenu familial provenant des transferts gouvernementaux autres que ceux pour remplacement des gains (assurance emploi, indemnités pour accidents de travail, assistance sociale) pour l'année de référence. La variable n'est pas définie si les gains ou le revenu de placements sont négatifs.
 Domaine: 000.0:100.0
 Codes Réservés: 999.6 Hors Échantillon
 999.7 Ne sait pas
 999.8 Refus
 999.9 Non Applicable

DICTIONNAIRE DE DONNÉES DE L'EDTR, 1998
FICHER EXTERNE TRANSVERSAL DE FAMILLES DE RECENSEMENT (ec1998cf)

Thème\Sous-thème: CARACTÉRISTIQUES DE LA FAMILLE ET DU MÉNAGE -
FAMILLE DE RECENSEMENT - CARACTÉRISTIQUES RELATIVES AU TRAVAIL

NBEAR46 Position: 287 Numérique (2)
Long nom: Nbre soutien écon dans FR
Occurrence: 1998
Description: Nombre de membres de la famille de recensement âgés de 16 ans et plus ayant des gains durant l'année de référence.
Population: Toutes les personnes
Domaine: 00:95
Codes Réservés: 96 Hors Échantillon
 97 Ne sait pas
 98 Refus
 99 Non Applicable

ALHPF46 Position: 289 Numérique (5)
FR-Heures remun anréf
Nombre total d'heures rémunérées pour tous les emplois occupés par tous les membres de la famille de recensement pendant l'année de référence. Somme de la variable ALHRP28 pour tous les membres de la famille de recensement âgés de 16 à 69 ans.
Domaine: 00000:99995
Codes Réservés: 99996 Hors Échantillon
 99997 Ne sait pas
 99998 Refus
 99999 Non Applicable

NBEMPD46 Position: 294 Numérique (2)
Nbre de trav dns FR-anréf
Nombre de membres de la famille de recensement qui travaillaient à un moment donné pendant l'année de référence. Une personne est réputée avoir travaillé si elle indique avoir travaillé pendant une semaine ou plus.

(Note. Dans le fichier à grande diffusion, les valeurs supérieures à 5 sont remplacées par 5.)
Domaine: 00:95
Codes Réservés: 96 Hors Échantillon
 97 Ne sait pas
 98 Refus
 99 Non Applicable

DICTIONNAIRE DE DONNÉES DE L'EDTR, 1998
FICHER EXTERNE TRANSVERSAL DE FAMILLES DE RECENSEMENT (ec1998cf)

Thème\Sous-thème: CARACTÉRISTIQUES DE LA FAMILLE ET DU MÉNAGE -
FAMILLE DE RECENSEMENT - CARACTÉRISTIQUES RELATIVES AU TRAVAIL

NBUNEM46 Position: 296 Numérique (2)
Long nom: Nbre de chô dns FR-anréf
Occurrence: 1998
Description: Nombre de de personnes faisant partie de la famille de recensement qui étaient au chômage à un moment donné pendant l'année de référence. Une personne est considérée comme au chômage si elle était au chômage pendant une semaine donnée au cours de la période de référence.

(Note. Dans le fichier à grande diffusion, les valeurs supérieures à 5 sont remplacées par 5.)

Population: Toutes les personnes
Domaine: 00:95
Codes Réservés: 96 Hors Échantillon
 97 Ne sait pas
 98 Refus
 99 Non Applicable

NBSEMP46 Position: 298 Numérique (2)
Nbr de trav auton FR-anréf
Nombre de membres de la famille de recensement travaillant de façon autonome à un moment donné pendant l'année de référence. Une personne est considérée comme travailleur autonome si elle se trouve dans cette catégorie de travailleur pour un emploi donné au cours de l'année de référence (c.-à-d. codes 03 à 06 dans la variable CLWKR9).

(Note. Dans le fichier à grande diffusion, les valeurs supérieures à 5 sont remplacées par 5.)

Domaine: 00:95
Codes Réservés: 96 Hors Échantillon
 97 Ne sait pas
 98 Refus
 99 Non Applicable

NBWKE46 Position: 300 Numérique (3)
Semaines trav-total FR
Nombre de semaines d'emploi de tous les membres de la famille de recensement au cours de l'année de référence.

Domaine: 000:995
Codes Réservés: 996 Hors Échantillon
 997 Ne sait pas
 998 Refus
 999 Non Applicable

DICTIONNAIRE DE DONNÉES DE L'EDTR, 1998
FICHER EXTERNE TRANSVERSAL DE FAMILLES DE RECENSEMENT (ec1998cf)

Thème\Sous-thème: CARACTÉRISTIQUES DE LA FAMILLE ET DU MÉNAGE -
FAMILLE DE RECENSEMENT - CARACTÉRISTIQUES RELATIVES AU TRAVAIL

NBWKUE46 Position: 303 Numérique (3)
Long nom: Sem de chô-m-total FR
Occurrence: 1998
Description: Nombre de semaines de chômage pour tous les membres de la famille de recensement pendant l'année de référence.

Population: Toutes les personnes
Domaine: 000:995
Codes Réservés: 996 Hors Échantillon
 997 Ne sait pas
 998 Refus
 999 Non Applicable

NBFYFT46 Position: 306 Numérique (2)
Trav TPI/AC dans FR
Nombre de membres de la famille de recensement occupant un emploi à temps plein à longueur d'année pendant l'année de référence.

(Note. Dans le fichier à grande diffusion, les valeurs supérieures à 5 sont remplacées par 5.)
Toutes ls personnes
Domaine: 00:95
Codes Réservés: 96 Hors Échantillon
 97 Ne sait pas
 98 Refus
 99 Non Applicable

NBSCFT46 Position: 308 Numérique (2)
Nbre étud TPI 16+ ds FR
Nombre de membres de la famille de recensement âgés de 16 ans et plus fréquentant l'école à temps plein pendant l'année de référence.

(Note. Dans le fichier à grande diffusion, les valeurs supérieures à 5 sont remplacées par 5.)
Toutes les personnes
Domaine: 00:95
Codes Réservés: 96 Hors Échantillon
 97 Ne sait pas
 98 Refus
 99 Non Applicable

DICTIONNAIRE DE DONNÉES DE L'EDTR, 1998
FICHER EXTERNE TRANSVERSAL DE FAMILLES DE RECENSEMENT (ec1998cf)

Thème\Sous-thème: CARACTÉRISTIQUES DE LA FAMILLE ET DU MÉNAGE -
FAMILLE DE RECENSEMENT - CARACTÉRISTIQUES RELATIVES AU TRAVAIL

NBSCPT46 Position: 310 Numérique (2)
Long nom: Nbre étud TPa 16+ ds FR
Occurrence: 1998
Description: Nombre de membres de la famille de recensement âgés de 16 ans et plus fréquentant l'école à temps partiel pendant l'année de référence.

(Note. Dans le fichier à grande diffusion, les valeurs supérieures à 5 sont remplacées par 5.)

Population: Toutes les personnes
Domaine: 00:95
Codes Réservés: 96 Hors Échantillon
 97 Ne sait pas
 98 Refus
 99 Non Applicable

NBDIS46 Position: 312 Numérique (2)
Nbre souf d'incap dans FR
Nombre de membres de la famille de recensement âgés de 16 ans et plus ayant une incapacité.

(Note. Dans le fichier à grande diffusion, les valeurs supérieures à 1 sont remplacées par 1.)

Domaine: 00:95
Codes Réservés: 96 Hors Échantillon
 97 Ne sait pas
 98 Refus
 99 Non Applicable

FMUIF46 Position: 314 Caractère (1)
FR a reçu AE anréf
Indicateur signalant qu'au moins un membre de la famille de recensement recevait de l'assurance-emploi pendant l'année de référence.

Codes: 1 Oui
 2 Non
Codes Réservés: 6 Hors Échantillon
 7 Ne sait pas
 8 Refus
 9 Non Applicable

**MICRODONNÉES DE L'EDTR - CLICHÉ D'ENREGISTREMENT
FICHIER EXTERNE TRANSVERSAL DE PERSONNES (ec1998pr)**

2001/5/02

Page 1

Nom dans le FGD	Nom dans le dictionnaire de données	Type	Format	Séquence	Pos. de début	Occurrence	Long nom de variable	Nombre de I : Interne E : Externe	Action dans le FGD
01100 CONTRÔLE DE L'ÉCHANTILLON - Identificateurs									
YEAR	YEAR99	Numérique	4	1	1	1998	Anréf		Conserver
PUCPID26	PUCPID26	Caractère	7	2	5	1998	Id aléatoire pers transv		Conserver
PUCHID25	PUCHID25	Caractère	7	3	12	1998	Id aléatoire ménage transv		Conserver
D31FAM26	D31FAM26	Caractère	2	4	19	1998	Id de la famille économiqu		Conserver
D31CF26	D31CF26	Caractère	2	5	21	1998	Id de la famille recenseme		Conserver
01200 CONTRÔLE DE L'ÉCHANTILLON - Poids									
ICSWT26	ICSWT26	Decimal	10.4	6	23	1998	Poids transversal int		Conserver
03110 CARACTÉRISTIQUES PERSONNELLES - Caractéristiques démographiques - Année de naissance, sexe et état									
ECYOB26	ECYOB26	Numérique	4	7	33	1998	Ann de naiss ext (transv)	E: (anréf-80) à anréf	Conserver
ECAGE26	ECAGE26	Numérique	3	8	37	1998	Âge ext anréf (transv)		Modifier
ECSEX99	ECSEX99	Caractère	1	9	40	1998	Sexe ext anréf (transv)	2 cat.	Conserver
MARST26	MARST26	Caractère	2	10	41	1998	État matrimonial anréf	6 cat.	Conserver
03130 CARACTÉRISTIQUES PERSONNELLES - Caractéristiques démographiques - Activité principale et état de santé									
MJACT26	MJACT26	Caractère	2	11	43	1998	Activité principale	8 cat.	Conserver
03140 CARACTÉRISTIQUES PERSONNELLES - Caractéristiques démographiques - Situation familiale									
MJIEH26	MJIEH26	Caractère	1	12	45	1998	Soutien écon princ mén	2 (O/N)	Conserver
MJINE26	MJINE26	Caractère	1	13	46	1998	Soutien écon princ FÉ	2 (O/N)	Conserver
RMJIG26	RMJIG26	Caractère	1	14	47	1998	Lien paren soutien rgp FÉ	4 cat.	Conserver
MJICE26	MJICE26	Caractère	1	15	48	1998	Soutien écon princ FR	2 (O/N)	Conserver
RMJCG26	RMJCG26	Caractère	1	16	49	1998	Lien paren soutien rgp FR	3 cat.	Conserver
03510 CARACTÉRISTIQUES PERSONNELLES - Géographie - Région géographique									
PVREG25	PVREG25	Caractère	2	17	50	1998	Prov de résidence (rgp)	11 cat.	Conserver
03610 CARACTÉRISTIQUES PERSONNELLES - Caractéristiques de la famille et du ménage - Taille et type de ménage									
HHSZ25	HHSZ25	Numérique	2	18	52	1998	Taille du ménage	E: 0-7+	Conserver
HHCOMP25	HHCOMP25	Caractère	1	19	54	1998	Type de ménage	3 cat.	Conserver
DWLTYP25	DWLTYP25	Caractère	1	20	55	1998	Type de logement	4 cat.	Conserver
DWTENR25	DWTENR25	Caractère	1	21	56	1998	Logement possédé ou loué	2 cat.	Conserver

**MICRODONNÉES DE L'EDTR - CLICHÉ D'ENREGISTREMENT
FICHER EXTERNE TRANSVERSAL DE PERSONNES (ec1998pr)**

2001/5/02

Page 2

Nom dans le FGD	Nom dans le dictionnaire de données	Type	Format	Séquence	Pos. de début	Occurrence	Long nom de variable	Nombre de I : Interne E : Externe	Action dans le FGD
05110 TRAVAIL - Caractéristiques de l'activité sur le marché du travail - Nombre d'emplois et changements d'emplois									
NBJBS28	NBJBS28	Numérique	2	22	57	1998	Nbre d'emplois anréf	1-3+	Modifier
MULTJ28	MULTJ28	Caractère	1	23	59	1998	Emp multiples-anréf	2 (O/N)	Conserver
05120 TRAVAIL - Caractéristiques de l'activité sur le marché du travail - Situation vis-à-vis de l'activité et emploi principal									
ALFST28	ALFST28	Caractère	2	24	60	1998	Statut d'activité annuel	7 cat.	Conserver
ML01V28	ML01V28	Caractère	2	25	62	janvier 1998	Statut d'activité mens jan	9 cat.	Conserver
ML02V28	ML02V28	Caractère	2	26	64	février 1998	Statut d'activité mens fév	9 cat.	Conserver
ML03V28	ML03V28	Caractère	2	27	66	mars 1998	Statut d'activité mens mar	9 cat.	Conserver
ML04V28	ML04V28	Caractère	2	28	68	avril 1998	Statut d'activité mens avr	9 cat.	Conserver
ML05V28	ML05V28	Caractère	2	29	70	mai 1998	Statut d'activité mens mai	9 cat.	Conserver
ML06V28	ML06V28	Caractère	2	30	72	juin 1998	Statut d'activité mens jun	9 cat.	Conserver
ML07V28	ML07V28	Caractère	2	31	74	juillet 1998	Statut d'activité mens jul	9 cat.	Conserver
ML08V28	ML08V28	Caractère	2	32	76	août 1998	Statut d'activité mens aou	9 cat.	Conserver
ML09V28	ML09V28	Caractère	2	33	78	septembre 1998	Statut d'activité mens sep	9 cat.	Conserver
ML10V28	ML10V28	Caractère	2	34	80	octobre 1998	Statut d'activité mens oct	9 cat.	Conserver
ML11V28	ML11V28	Caractère	2	35	82	novembre 1998	Statut d'activité mens nov	9 cat.	Conserver
ML12V28	ML12V28	Caractère	2	36	84	décembre 1998	Statut d'activité mens déc	9 cat.	Conserver
WKSEM28	WKSEM28	Numérique	2	37	86	1998	Nbre semaines travaillées		Conserver
WKSUEM28	WKSUEM28	Numérique	2	38	88	1998	Nbre semaines au chômage		Conserver
WKS NFL28	WKS NFL28	Numérique	2	39	90	1998	Nbre semaines d'inactivité		Conserver
05130 TRAVAIL - Caractéristiques de l'activité sur le marché du travail - Catégorie de travailleur									
FPDWK28	FPDWK28	Caractère	1	40	92	1998	Indic trav rémunéré	2 (O/N)	Modifier
FSEIN28	FSEIN28	Caractère	1	41	93	1998	Indic trav aut const	2 (O/N)	Modifier
FSEUI28	FSEUI28	Caractère	1	42	94	1998	Indic trav aut non const	2 (O/N)	Modifier
05140 TRAVAIL - Caractéristiques de l'activité sur le marché du travail - Horaire de travail									
MTLSWK28	MTLSWK28	Numérique	3	43	95	1998	Nbre mois depuis a trav		Conserver
ALHRP28	ALHRP28	Numérique	4	44	98	1998	Heures rémunérées anréf		Conserver
SCSUM28	SCSUM28	Caractère	2	45	102	1998	Somm des horaires de trav	7 cat.	Conserver

**MICRODONNÉES DE L'EDTR - CLICHÉ D'ENREGISTREMENT
FICHIER EXTERNE TRANSVERSAL DE PERSONNES (ec1998pr)**

2001/5/02

Page 3

Nom dans le FGD	Nom dans le dictionnaire de données	Type	Format	Séquence	Pos. de début	Occurrence	Long nom de variable	Nombre de I : Interne E : Externe	Action dans le FGD
05150 TRAVAIL - Caractéristiques de l'activité sur le marché du travail - Gains									
CMPHRW28	CMPHRW28	Decimal	7.2	46	104	1998	Taux hor de rém-moy ann		Conserver
RCVCMP28	RCVCMP28	Caractère	1	47	111	1998	A reçu compensation anréf	2 (O/N)	Conserver
RCVUI28	RCVUI28	Caractère	1	48	112	1998	A reçu AE anréf	2 (O/N)	Conserver
RCVWC28	RCVWC28	Caractère	1	49	113	1998	A reçu IAT anréf	2 (O/N)	Conserver
RCVSA28	RCVSA28	Caractère	1	50	114	1998	A reçu AS anréf	2 (O/N)	Conserver
05200 TRAVAIL - Expérience de travail									
YRXFTE11	YRXFTE11	Numérique	2	51	115	1998	Ann d'expérience (EACTP)	ann simples	Modifier
05410 TRAVAIL - Caractéristiques de l'emploi - Dates et durée d'emploi									
JOB DUR1	JOB DUR1	Numérique	3	52	117	1998	Durée en mois fin de l'AR		Conserver
05420 TRAVAIL - Caractéristiques de l'emploi - Catégorie de travailleur									
CLWKR1	CLWKR1	Caractère	2	53	120	1998	Cat de travailleur-anréf	6 cat.	Conserver
05430 TRAVAIL - Caractéristiques de l'emploi - Horaire de travail									
FLLPRT1	FLLPRT1	Caractère	1	54	122	1998	Emploi temps plein	2 cat.	Conserver
REAWPT1	REAWPT1	Caractère	2	55	123	1998	Raison temps partiel	9 cat.	Conserver
TYPPT1	TYPPT1	Caractère	1	56	125	1998	Type de temps partiel	2 cat.	Conserver
SCDTYP1	SCDTYP1	Caractère	2	57	126	1998	Type d'horaire de travail	8 cat.	Conserver
REASC1	REASC1	Caractère	2	58	128	1998	Raison horaire irrégulier	10 cat.	Conserver
WKHM1	WKHM1	Caractère	1	59	130	1998	A travaillé à la maison	2 (O/N)	Conserver
HRWKHM1	HRWKHM1	Decimal	4.1	60	131	1998	Heures par sem à la maison	00-99.5	Conserver
TOTHRP1	TOTHRP1	Numérique	4	61	135	1998	Nbre heures rémun cet emp		Conserver
05440 TRAVAIL - Caractéristiques de l'emploi - Profession									
S91G2E6	S91G2E6	Caractère	2	62	139	1998	CTP91 (25) fin anréf	25 cat.	Conserver
05460 TRAVAIL - Caractéristiques de l'emploi - Salaire et avantages sociaux									
IMPHWE1	IMPHWE1	Decimal	6.2	63	141	1998	Taux hor rémun fin anréf		Conserver
UNCOLL1	UNCOLL1	Caractère	1	64	147	1998	Membre syndicat/conv coll	3 (O/O/N)	Conserver
PENPLN1	PENPLN1	Caractère	1	65	148	1998	Régime de retraite anréf	2 (O/N)	Conserver
05470 TRAVAIL - Caractéristiques de l'emploi - Caractéristiques de l'employeur									

**MICRODONNÉES DE L'EDTR - CLICHÉ D'ENREGISTREMENT
FICHER EXTERNE TRANSVERSAL DE PERSONNES (ec1998pr)**

2001/5/02

Page 4

Nom dans le FGD	Nom dans le dictionnaire de données	Type	Format	Séquence	Pos. de début	Occurrence	Long nom de variable	Nombre de I : Interne E : Externe	Action dans le FGD
05470 TRAVAIL - Caractéristiques de l'emploi - Caractéristiques de l'employeur									
NAI3G10	NAI3G10	Caractère	2	66	149	1998	SCIAN (16)	16 cat.	Conserver
PUBPV10	PUBPV10	Caractère	1	67	151	1998	Secteur public/privé	2 cat.	Conserver
MULOC10	MULOC10	Caractère	1	68	152	1998	Employeur plusieurs étab	2 (O/N)	Conserver
NBEMA10	NBEMA10	Caractère	1	69	153	1998	Nbre employés tous établis	5 cat.	Conserver
NBEMPL1	NBEMPL1	Caractère	1	70	154	1998	Nbre employés cet étab	5 cat.	Conserver
07100 SITUATION FINANCIÈRE - Sources de revenu									
WGSAL42	WGSAL42	Numérique	8	71	155	1998	Salaires et traitements		Modifier
FMSE42	FMSE42	Numérique	8	72	163	1998	Rev trav autonome-agric		Modifier
NFMSE42	NFMSE42	Numérique	8	73	171	1998	Rev trav auto-non agric		Modifier
EARNG42	EARNG42	Numérique	8	74	179	1998	Gains		Modifier
INVA42	INVA42	Numérique	8	75	187	1998	Revenu de placements		Modifier
INVT42	INVT42	Numérique	8	76	195	1998	Rev de placement impos		Modifier
CAPGN42	CAPGN42	Numérique	8	77	203	1998	Gains en cap imposables		Modifier
CHTXB42	CHTXB42	Numérique	8	78	211	1998	Prest fisc pour enfants		Modifier
OASGI42	OASGI42	Numérique	8	79	219	1998	PSV/SRG/A conj		Modifier
CPQPP42	CPQPP42	Numérique	8	80	227	1998	RPC/RRQ (prestations)		Modifier
UIBEN42	UIBEN42	Numérique	8	81	235	1998	Prestations d'ass-emp		Modifier
SAPIS42	SAPIS42	Numérique	8	82	243	1998	Assistance sociale		Modifier
WKRCP42	WKRCP42	Numérique	8	83	251	1998	Indemnités accid trav		Modifier
GSTXC42	GSTXC42	Numérique	8	84	259	1998	Crédit TPS/TVH		Modifier
GTR42	GTR42	Numérique	8	85	267	1998	Transferts gouvernement		Modifier
PEN42	PEN42	Numérique	8	86	275	1998	Pensions de retraite		Modifier
OTTXM42	OTTXM42	Numérique	8	87	283	1998	Autre (autre) revenu		Modifier
PVTXC42	PVTXC42	Numérique	8	88	291	1998	Crédits d'impôt prov/terr		Modifier
ALIMO42	ALIMO42	Numérique	8	89	299	1998	Pension alimentaire reçue		Modifier
RSPWI42	RSPWI42	Numérique	8	90	307	1998	Retraits REÉR		Modifier
TTINC42	TTINC42	Numérique	8	91	315	1998	Revenu total		Modifier

**MICRODONNÉES DE L'EDTR - CLICHÉ D'ENREGISTREMENT
FICHIER EXTERNE TRANSVERSAL DE PERSONNES (ec1998pr)**

2001/5/02

Page 5

Nom dans le FGD	Nom dans le dictionnaire de données	Type	Format	Séquence	Pos. de début	Occurrence	Long nom de variable	Nombre de I : Interne E : Externe	Action dans le FGD
07100 SITUATION FINANCIÈRE - Sources de revenu									
ATINC42	ATINC42	Numérique	8	92	323	1998	Revenu après impôt		Modifier
MTINC42	MTINC42	Numérique	8	93	331	1998	Revenu du marché		Modifier
INCTX42	INCTX42	Numérique	8	94	339	1998	Impôt (féd+prov)		Modifier
FDITX42	FDITX42	Numérique	8	95	347	1998	Impôt fédéral		Modifier
PVITX42	PVITX42	Numérique	8	96	355	1998	Impôt provincial		Modifier
MAJRI42	MAJRI42	Caractère	2	97	363	1998	Principale source de reven	7 cat.	Modifier
PCFTE42	PCFTE42	Decimal	5.1	98	365	1998	Prop du revenu fam d'emp		Modifier
PCFTI42	PCFTI42	Decimal	5.1	99	370	1998	Prop du revenu fam		Modifier
INCFG42	INCFG42	Caractère	1	100	375	1998	A reçu du revenu	2 (O/N)	Conserver
09100 SCOLARITÉ - Activité scolaire									
STUDTF26	STUDTF26	Caractère	1	101	376	1998	Étudiant pendant anréf	2 (O/N)	Conserver
ATELHI20	ATELHI20	Caractère	1	102	377	1998	À l'école prim/sec anréf	2 (O/N)	Conserver
ATCC20	ATCC20	Caractère	1	103	378	1998	Au collège/institut anréf	2 (O/N)	Conserver
ATBUS20	ATBUS20	Caractère	1	104	379	1998	À l'école commerce anréf	2 (O/N)	Conserver
ATTRD20	ATTRD20	Caractère	1	105	380	1998	À l'école de métiers anréf	2 (O/N)	Conserver
ATCEGP20	ATCEGP20	Caractère	1	106	381	1998	Au CEGEP anréf	2 (O/N)	Conserver
ATUNIV20	ATUNIV20	Caractère	1	107	382	1998	À l'université anréf	2 (O/N)	Conserver
CMPHI20	CMPHI20	Caractère	1	108	383	1998	A reçu dip sec anréf	2 (O/N)	Conserver
RCCOLL20	RCCOLL20	Caractère	1	109	384	1998	A reçu dip coll anréf	2 (O/N)	Conserver
RCUNIV20	RCUNIV20	Caractère	1	110	385	1998	A reçu dip univ anréf	2 (O/N)	Conserver
FLLPRT20	FLLPRT20	Caractère	1	111	386	1998	Étudiant à T/PI anréf	3 (C/P/D)	Conserver
09210 SCOLARITÉ - Niveau de scolarité - Niveau atteint									
HLEVEG18	HLEVEG18	Caractère	2	112	387	1998	Niveau d'éducation rgp 1	12 cat.	Conserver
CMPHI18	CMPHI18	Caractère	1	113	389	1998	Études sec terminées	2 (O/N)	Conserver
YRSCHL18	YRSCHL18	Decimal	4.1	114	390	1998	Années d'instruction	00-20+	Modifier
YRELHI18	YRELHI18	Decimal	4.1	115	394	1998	Nbre d'an d'école prim/sec	00-15+	Modifier
YRCOLL18	YRCOLL18	Decimal	4.1	116	398	1998	Nbre d'an non univ postsec	00-07+	Modifier

MICRODONNÉES DE L'EDTR - CLICHÉ D'ENREGISTREMENT
FICHIER EXTERNE TRANSVERSAL DE PERSONNES (ec1998pr)

2001/5/02

Page 6

Nom dans le FGD	Nom dans le dictionnaire de données	Type	Format	Séquence	Pos. de début	Occurrence	Long nom de variable	Nombre de I : Interne E : Externe	Action dans le FGD
09210 SCOLARITÉ - Niveau de scolarité - Niveau atteint									
YRUNIV18	YRUNIV18	Decimal	4.1	117	402	1998	Nbre d'an postsec univ	00-07+	Modifier
YRPSEC18	YRPSEC18	Decimal	4.1	118	406	1998	Nbre d'ann de postsec	00-07+	Modifier
ENCOLL18	ENCOLL18	Caractère	1	119	410	1998	Études postsec non univ	2 (O/N)	Conserver
ENUNIV18	ENUNIV18	Caractère	1	120	411	1998	Études postsec univ	2 (O/N)	Conserver
DGCOLL18	DGCOLL18	Caractère	1	121	412	1998	Dip/cert non univ postsec	2 (O/N)	Conserver
YRRNUG18	YRRNUG18	Caractère	2	122	413	1998	Ann plus réc dip (rgp)	17 cat.	Conserver
DGUNIV18	DGUNIV18	Caractère	1	123	415	1998	Diplôme universitaire	2 (O/N)	Conserver
YRRUNG18	YRRUNG18	Caractère	2	124	416	1998	Ann plus haut dipl univ rg	17 cat.	Conserver

MICRODONNÉES DE L'EDTR - CLICHÉ D'ENREGISTREMENT
FICHER EXTERNE TRANSVERSAL DE FAMILLES ÉCONOMIQUES (ec1998ef)

2001/5/02

Page 1

Nom dans le FGD	Nom dans le dictionnaire de données	Type	Format	Séquence	Pos. de début	Occurrence	Long nom de variable	Nombre de I : Interne E : Externe	Action dans le FGD
01100 CONTRÔLE DE L'ÉCHANTILLON - Identificateurs									
YEAR	YEAR99	Numérique	4	1	1	1998	Anréf		Conserver
PUCHID25	PUCHID25	Caractère	7	2	5	1998	Id aléatoire ménage transv		Conserver
D31FAM26	D31FAM26	Caractère	2	3	12	1998	Id de la famille économiqu		Conserver
01200 CONTRÔLE DE L'ÉCHANTILLON - Poids									
ICSWT26	ICSWT26	Decimal	10.4	4	14	1998	Poids transversal int		Conserver
03140 CARACTÉRISTIQUES PERSONNELLES - Caractéristiques démographiques - Situation familiale									
MJIEH27	MJIEH27	Caractère	1	5	24	1998	Soutien écon princ mén FÉ	2 (O/N)	Conserver
03510 CARACTÉRISTIQUES PERSONNELLES - Géographie - Région géographique									
PVREG25	PVREG25	Caractère	2	6	25	1998	Prov de résidence (rgp)	11 cat.	Conserver
03630 CARACTÉRISTIQUES PERSONNELLES - Caractéristiques de la famille et du ménage - Famille économique - taille									
FMTYP27	FMTYP27	Caractère	2	7	27	1998	Type de famille économique	14 cat.	Conserver
FMSZ27	FMSZ27	Numérique	2	8	29	1998	Taille de famille	E: 0-7+	Modifier
FMCOMP27	FMCOMP27	Caractère	2	9	31	1998	Compos de fam écon	7 cat.	Conserver
AGYFM27	AGYFM27	Numérique	3	10	33	1998	Âge du plus jeune mem FÉ	E: 0-80+	Modifier
AGYFMG27	AGYFMG27	Caractère	2	11	36	1998	Âge du plus jeune FÉ rgp	9 cat.	Modifier
AGOFM27	AGOFM27	Numérique	3	12	38	1998	Âge du plus vieux mem FÉ	E: 0-80+	Modifier
AGOFMG27	AGOFMG27	Caractère	2	13	41	1998	Âge du plus vieux FÉ rgp	10 cat.	Modifier
03640 CARACTÉRISTIQUES PERSONNELLES - Caractéristiques de la famille et du ménage - Famille économique -									
WGSAL27	WGSAL27	Numérique	8	14	43	1998	FÉ-Salaires et traite		Modifier
FMSE27	FMSE27	Numérique	8	15	51	1998	FÉ-Rev trav auton-agric		Modifier
NFMSE27	NFMSE27	Numérique	8	16	59	1998	FÉ-Rev trav auton-non agri		Modifier
EARNG27	EARNG27	Numérique	8	17	67	1998	FÉ-Gains		Modifier
INVA27	INVA27	Numérique	8	18	75	1998	FÉ-Revenu de placement		Modifier
INVT27	INVT27	Numérique	8	19	83	1998	FÉ-Rev de placements impos		Modifier
CAPGN27	CAPGN27	Numérique	8	20	91	1998	FÉ-Gains cap imposables		Modifier
CHTXB27	CHTXB27	Numérique	8	21	99	1998	FÉ-Prest fisc pour enfants		Modifier
OASGI27	OASGI27	Numérique	8	22	107	1998	FÉ-PSV/SRG/A conj		Modifier

MICRODONNÉES DE L'EDTR - CLICHÉ D'ENREGISTREMENT
FICHER EXTERNE TRANSVERSAL DE FAMILLES ÉCONOMIQUES (ec1998ef)

2001/5/02

Page 2

Nom dans le FGD	Nom dans le dictionnaire de données	Type	Format	Séquence	Pos. de début	Occurrence	Long nom de variable	Nombre de I : Interne E : Externe	Action dans le FGD
03640 CARACTÉRISTIQUES PERSONNELLES - Caractéristiques de la famille et du ménage - Famille économique -									
CPQPP27	CPQPP27	Numérique	8	23	115	1998	FÉ-RPC/RRQ		Modifier
UIBEN27	UIBEN27	Numérique	8	24	123	1998	FÉ-Prestations d'ass-emp		Modifier
SAPIS27	SAPIS27	Numérique	8	25	131	1998	FÉ-Assistance sociale		Modifier
WKRCP27	WKRCP27	Numérique	8	26	139	1998	FÉ-Indemnités accid trav		Modifier
GSTXC27	GSTXC27	Numérique	8	27	147	1998	FÉ-Crédits TPS/TVH		Modifier
GTR27	GTR27	Numérique	8	28	155	1998	FÉ-Transferts gouvern		Modifier
PEN27	PEN27	Numérique	8	29	163	1998	FÉ-Pensions de retraite		Modifier
OTTXM27	OTTXM27	Numérique	8	30	171	1998	FÉ-Autre (autre) revenu		Modifier
ALIMO27	ALIMO27	Numérique	8	31	179	1998	FÉ-Pension alimentaire reç		Modifier
RSPWI27	RSPWI27	Numérique	8	32	187	1998	FÉ-Retraits REÉR		Modifier
TTINC27	TTINC27	Numérique	8	33	195	1998	FÉ-Revenu total		Modifier
ATINC27	ATINC27	Numérique	8	34	203	1998	FÉ-Revenu après impôt		Modifier
MTINC27	MTINC27	Numérique	8	35	211	1998	FÉ-Revenu du marché		Modifier
PVIXC27	PVIXC27	Numérique	8	36	219	1998	FÉ-Crédits prov/terr		Modifier
INCTX27	INCTX27	Numérique	8	37	227	1998	FÉ-Impôt (féd+prov)		Modifier
FDITX27	FDITX27	Numérique	8	38	235	1998	FÉ-Impôt fédéral		Modifier
PVITX27	PVITX27	Numérique	8	39	243	1998	FÉ-Impôt provincial		Modifier
LICOFB27	LICOFB27	Caractère	1	40	251	1998	AVIMP-Sous seuil	2 (O/N)	Conserver
LICOFA27	LICOFA27	Caractère	1	41	252	1998	APIMP-Sous seuil	2 (O/N)	Conserver
MJSIF27	MJSIF27	Caractère	2	42	253	1998	FÉ-Principale source de re	7 cat.	Modifier
PFIEE27	PFIEE27	Decimal	5.1	43	255	1998	%rev FÉ-de gains		Modifier
PFIGO27	PFIGO27	Decimal	5.1	44	260	1998	%rev FÉ-de gouv autre		Modifier
PFIGT27	PFIGT27	Decimal	5.1	45	265	1998	%rev FÉ-de trans gouv		Modifier
PFII27	PFII27	Decimal	5.1	46	270	1998	%rev FÉ-de rev placements		Modifier
PFLOT27	PFLOT27	Decimal	5.1	47	275	1998	%rev FÉ-d'autre srce		Modifier
PFIRP27	PFIRP27	Decimal	5.1	48	280	1998	%rev FÉ-de pensions		Modifier
03650 CARACTÉRISTIQUES PERSONNELLES - Caractéristiques de la famille et du ménage - Famille économique -									

MICRODONNÉES DE L'EDTR - CLICHÉ D'ENREGISTREMENT
FICHER EXTERNE TRANSVERSAL DE FAMILLES ÉCONOMIQUES (ec1998ef)

2001/5/02

Page 3

Nom dans le FGD	Nom dans le dictionnaire de données	Type	Format	Séquence	Pos. de début	Occurrence	Long nom de variable	Nombre de I : Interne E : Externe	Action dans le FGD
03650 CARACTÉRISTIQUES PERSONNELLES - Caractéristiques de la famille et du ménage - Famille économique -									
NBEAR27	NBEAR27	Numérique	2	49	285	1998	Nbre soutiens écon dans FÉ		Modifier
ALHPF27	ALHPF27	Numérique	5	50	287	1998	FÉ-Heures remun anréf		Modifier
NBEMPD27	NBEMPD27	Numérique	2	51	292	1998	Nbre de trav dns FÉ-anréf	0-5+	Modifier
NBUNEM27	NBUNEM27	Numérique	2	52	294	1998	Nbre de chô dns FÉ-anréf	0-5+	Modifier
NBSEMP27	NBSEMP27	Numérique	2	53	296	1998	Nbr de trav auton FÉ-anréf	0-5+	Modifier
NBWKE27	NBWKE27	Numérique	3	54	298	1998	Semaines trav-total fam		Modifier
NBWKUE27	NBWKUE27	Numérique	3	55	301	1998	Sem de chô-m-total fam		Modifier
NBFYFT27	NBFYFT27	Numérique	2	56	304	1998	Trav TPI/AC dans FÉ	0-5+	Modifier
NBSCFT27	NBSCFT27	Numérique	2	57	306	1998	Nbre étud TPI 16+ ds fam	0-5+	Modifier
NBSCPT27	NBSCPT27	Numérique	2	58	308	1998	Nbre étud TPa 16+ ds fam	0-5+	Modifier
NBDIS27	NBDIS27	Numérique	2	59	310	1998	Nbre souf d'incap dans FÉ	0-1+	Modifier
FMUIF27	FMUIF27	Caractère	1	60	312	1998	Fam a reçu AE anréf	2 (O/N)	Modifier
FMWCF27	FMWCF27	Caractère	1	61	313	1998	Fam a reçu IAT anréf	2 (O/N)	Modifier
FMSAF27	FMSAF27	Caractère	1	62	314	1998	Fam a reçu AS anréf	2 (O/N)	Modifier

MICRODONNÉES DE L'EDTR - CLICHÉ D'ENREGISTREMENT
FICHIER EXTERNE TRANSVERSAL DE FAMILLES DE RECENSEMENT (ec1998cf)

06/05/2001

Page 1

Nom dans le FGD	Nom dans le dictionnaire de données	Type	Format	Séquence	Pos. de début	Occurrence	Long nom de variable	Nombre de I : Interne E : Externe	Action dans le FGD
01100 CONTRÔLE DE L'ÉCHANTILLON - Identificateurs									
YEAR	YEAR99	Numérique	4	1	1	1998	Anréf		Conserver
PUCHID25	PUCHID25	Caractère	7	2	5	1998	Id aléatoire ménage transv		Conserver
D31FAM26	D31FAM26	Caractère	2	3	12	1998	Id de la famille économiqu		Conserver
D31CF26	D31CF26	Caractère	2	4	14	1998	Id de la famille recenseme		Conserver
01200 CONTRÔLE DE L'ÉCHANTILLON - Poids									
ICSWT26	ICSWT26	Decimal	10.4	5	16	1998	Poids transversal int		Conserver
03140 CARACTÉRISTIQUES PERSONNELLES - Caractéristiques démographiques - Situation familiale									
MJIEH46	MJIEH46	Caractère	1	6	26	1998	Soutien écon princ mén FR	2 (O/N)	Conserver
03510 CARACTÉRISTIQUES PERSONNELLES - Géographie - Région géographique									
PVREG25	PVREG25	Caractère	2	7	27	1998	Prov de résidence (rgp)	11 cat.	Conserver
03660 CARACTÉRISTIQUES PERSONNELLES - Caractéristiques de la famille et du ménage - Famille de recensement -									
FMSZ46	FMSZ46	Numérique	2	8	29	1998	Taille de famille de rec	E: 0-7+	Conserver
FMCOMP46	FMCOMP46	Caractère	2	9	31	1998	Compos de fam de rec	6 cat.	Conserver
AGYFM46	AGYFM46	Numérique	3	10	33	1998	Âge du plus jeune mem FR	E: 0-80+	Modifier
AGYFMG46	AGYFMG46	Caractère	2	11	36	1998	Âge du plus jeune FR rgp	9 cat.	Modifier
AGOFM46	AGOFM46	Numérique	3	12	38	1998	Âge du plus vieux mem FR	E: 0-80+	Modifier
AGOFMG46	AGOFMG46	Caractère	2	13	41	1998	Âge du plus vieux FR rgp	10 cat.	Modifier
M0006A46	M0006A46	Numérique	2	14	43	1998	Enf sout écon princ 00-06		Modifier
M0715A46	M0715A46	Numérique	2	15	45	1998	Enf sout écon princ 07-15		Modifier
03670 CARACTÉRISTIQUES PERSONNELLES - Caractéristiques de la famille et du ménage - Famille de recensement -									
WGSAL46	WGSAL46	Numérique	8	16	47	1998	FR-Salaires et traite		Modifier
FMSE46	FMSE46	Numérique	8	17	55	1998	FR-Rev trav auton-agric		Modifier
NFMSE46	NFMSE46	Numérique	8	18	63	1998	FR-Rev trav auton-non agri		Modifier
EARNG46	EARNG46	Numérique	8	19	71	1998	FR-Gains		Modifier
INVA46	INVA46	Numérique	8	20	79	1998	FR-Revenu de placements		Modifier
INVT46	INVT46	Numérique	8	21	87	1998	FR-Rev de placement impos		Modifier
CAPGN46	CAPGN46	Numérique	8	22	95	1998	FR-Gains cap imposables		Modifier

MICRODONNÉES DE L'EDTR - CLICHÉ D'ENREGISTREMENT
FICHER EXTERNE TRANSVERSAL DE FAMILLES DE RECENSEMENT (ec1998cf)

06/05/2001

Page 2

Nom dans le FGD	Nom dans le dictionnaire de données	Type	Format	Séquence	Pos. de début	Occurrence	Long nom de variable	Nombre de I : Interne E : Externe	Action dans le FGD
03670 CARACTÉRISTIQUES PERSONNELLES - Caractéristiques de la famille et du ménage - Famille de recensement -									
CHTXB46	CHTXB46	Numérique	8	23	103	1998	FR-Prest fisc pour enfants		Modifier
OASGI46	OASGI46	Numérique	8	24	111	1998	FR-PSV/SRG/A conj		Modifier
CPQPP46	CPQPP46	Numérique	8	25	119	1998	FR-RPC/RRQ		Modifier
UIBEN46	UIBEN46	Numérique	8	26	127	1998	FR-Prestations d'ass-emp		Modifier
SAPIS46	SAPIS46	Numérique	8	27	135	1998	FR-Assistance sociale		Modifier
WKRCP46	WKRCP46	Numérique	8	28	143	1998	FR-Indemnités accid trav		Modifier
GSTXC46	GSTXC46	Numérique	8	29	151	1998	FR-Crédits TPS/TVH		Modifier
GTR46	GTR46	Numérique	8	30	159	1998	FR-Transferts gouvern		Modifier
PEN46	PEN46	Numérique	8	31	167	1998	FR-Pensions de retraite		Modifier
OTTXM46	OTTXM46	Numérique	8	32	175	1998	FR-Autre (autre) revenu		Modifier
ALIMO46	ALIMO46	Numérique	8	33	183	1998	FR-Pension alim. reçue		Modifier
RSPWI46	RSPWI46	Numérique	8	34	191	1998	FR-Retraits REÉR		Modifier
TTINC46	TTINC46	Numérique	8	35	199	1998	FR-Revenu total		Modifier
ATINC46	ATINC46	Numérique	8	36	207	1998	FR-Revenu après impôt		Modifier
MTINC46	MTINC46	Numérique	8	37	215	1998	FR-Revenu du marché		Modifier
PVTXC46	PVTXC46	Numérique	8	38	223	1998	FR-Crédits d'impôt prov/te		Modifier
INCTX46	INCTX46	Numérique	8	39	231	1998	FR-Impôt (féd+prov)		Modifier
FDITX46	FDITX46	Numérique	8	40	239	1998	FR-Impôt fédéral		Modifier
PVITX46	PVITX46	Numérique	8	41	247	1998	FR-Impôt provincial		Modifier
MJSIF46	MJSIF46	Caractère	2	42	255	1998	FR-Principale source de re	7 cat.	Modifier
PFIEE46	PFIEE46	Decimal	5.1	43	257	1998	%rev FR-de gains		Modifier
PFIGT46	PFIGT46	Decimal	5.1	44	262	1998	%rev FR-de trans gouv		Modifier
PFIGO46	PFIGO46	Decimal	5.1	45	267	1998	%rev FR-de gouv autre		Modifier
PFI46	PFI46	Decimal	5.1	46	272	1998	%rev FR-de rev placements		Modifier
PFIRP46	PFIRP46	Decimal	5.1	47	277	1998	%rev FR-de pensions		Modifier
PFIOT46	PFIOT46	Decimal	5.1	48	282	1998	%rev FR-d'autre rev		Modifier
03680 CARACTÉRISTIQUES PERSONNELLES - Caractéristiques de la famille et du ménage - Famille de recensement -									

MICRODONNÉES DE L'EDTR - CLICHÉ D'ENREGISTREMENT
FICHER EXTERNE TRANSVERSAL DE FAMILLES DE RECENSEMENT (ec1998cf)

06/05/2001

Page 3

Nom dans le FGD	Nom dans le dictionnaire de données	Type	Format	Séquence	Pos. de début	Occurrence	Long nom de variable	Nombre de I : Interne E : Externe	Action dans le FGD
03680 CARACTÉRISTIQUES PERSONNELLES - Caractéristiques de la famille et du ménage - Famille de recensement -									
NBEAR46	NBEAR46	Numérique	2	49	287	1998	Nbre soutien écon dans FR		Modifier
ALHPF46	ALHPF46	Numérique	5	50	289	1998	FR-Heures remun anréf		Modifier
NBEMPD46	NBEMPD46	Numérique	2	51	294	1998	Nbre de trav dns FR-anréf	0-5+	Modifier
NBUNEM46	NBUNEM46	Numérique	2	52	296	1998	Nbre de chô dns FR-anréf	0-5+	Modifier
NBSEMP46	NBSEMP46	Numérique	2	53	298	1998	Nbr de trav auton FR-anréf	0-5+	Modifier
NBWKE46	NBWKE46	Numérique	3	54	300	1998	Semaines trav-total FR		Modifier
NBWKUE46	NBWKUE46	Numérique	3	55	303	1998	Sem de chô-m-total FR		Modifier
NBFYFT46	NBFYFT46	Numérique	2	56	306	1998	Trav TPI/AC dans FR	0-5+	Modifier
NBSCFT46	NBSCFT46	Numérique	2	57	308	1998	Nbre étud TPI 16+ ds FR	0-5+	Modifier
NBSCPT46	NBSCPT46	Numérique	2	58	310	1998	Nbre étud TPa 16+ ds FR	0-5+	Modifier
NBDIS46	NBDIS46	Numérique	2	59	312	1998	Nbre souf d'incap dans FR	0-1+	Modifier
FMUIF46	FMUIF46	Caractère	1	60	314	1998	FR a reçu AE anréf	2 (O/N)	Modifier
FMWCF46	FMWCF46	Caractère	1	61	315	1998	FR a reçu IAT anréf	2 (O/N)	Modifier
FMSAF46	FMSAF46	Caractère	1	62	316	1998	FR a reçu AS anréf	2 (O/N)	Modifier

Thème: 01100 CONTRÔLE DE L'ÉCHANTILLON - Identificateurs

YEAR	Anréf - 1998	Pos. =	1	Type = Numérique	Action = Conserver		
Description				Fréquence	%		
1998				62,211	100.0		

PUCPID26	Id aléatoire pers transv - 1998	Pos. =	5	Type = Caractère	Action = Conserver		
Description				Fréquence	%		
	Valeurs valide			62,211	100.0		

PUCHID25	Id aléatoire ménage transv - 1998	Pos. =	12	Type = Caractère	Action = Conserver		
Description				Fréquence	%		
	Valeurs valide			62,211	100.0		

D31FAM26	Id de la famille économiqu - 1998	Pos. =	19	Type = Caractère	Action = Conserver		
				Format = ff			
Description				Fréquence	%		
	01			60,582	97.3		
	02			1,410	2.2		
	03			161	0.2		
	04			44	0.0		
	05			11	0.0		
	06			2	0.0		
	07			1	0.0		

D31CF26	Id de la famille recenseme - 1998	Pos. =	21	Type = Caractère	Action = Conserver		
				Format = cc			
Description				Fréquence	%		
	01			57,200	91.9		
	02			4,321	6.9		
	03			574	0.9		
	04			95	0.1		
	05			12	0.0		
	06			5	0.0		
	07			2	0.0		
	08			1	0.0		
	09			1	0.0		

Thème: 01200 CONTRÔLE DE L'ÉCHANTILLON - Poids

ICSWT26 **Poids transversal int - 1998**

Pos. = 23 Type = Decimal Action = Conserver
Format = 99999.9999

Canada

Min = 1

Max = 4,494

Moyenne Pondérée = 873

Poids = ICSWT26

Description	Fréquence	Fréquence P.	% Pondéré
1 - 999	56,992	15,722,590	66.3
1,000 - 1,999	4,357	5,929,525	25.0
2,000 - 2,999	804	1,846,061	7.7
3,000 - 3,999	56	184,656	0.7
4,000 - 4,999	2	8,646	0.0

Province : Terre-Neuve

Min = 11

Max = 718

Moyenne Pondérée = 187

Poids = ICSWT26

Description	Fréquence	Fréquence P.	% Pondéré
1 - 999	3,157	435,763	100.0

Province : Île-du-Prince-Édouard

Min = 1

Max = 275

Moyenne Pondérée = 88

Poids = ICSWT26

Description	Fréquence	Fréquence P.	% Pondéré
1 - 999	1,505	105,251	100.0

Province : Nouvelle-Écosse

Min = 4

Max = 839

Moyenne Pondérée = 322

Poids = ICSWT26

Description	Fréquence	Fréquence P.	% Pondéré
1 - 999	4,249	735,626	100.0

Province : Nouveau-Brunswick

Min = 10

Max = 635

Moyenne Pondérée = 193

Poids = ICSWT26

Description	Fréquence	Fréquence P.	% Pondéré
-------------	-----------	--------------	-----------

Thème: 01200 CONTRÔLE DE L'ÉCHANTILLON - Poids

ICSWT26 **Poids transversal int - 1998** **Pos. = 23 Type = Decimal Action = Conserver**
Format = 99999.9999

Province : Alberta

Min = 9

Max = 2,029

Moyenne Pondérée = 624

Poids = ICSWT26

Description	Fréquence	Fréquence P.	% Pondéré
1 - 999	5,504	1,903,579	85.8
1,000 - 1,999	257	301,286	13.5
2,000 - 2,999	6	12,132	0.5

Province : Colombie Britannique

Min = 15

Max = 3,463

Moyenne Pondérée = 916

Poids = ICSWT26

Description	Fréquence	Fréquence P.	% Pondéré
1 - 999	4,566	1,831,788	58.9
1,000 - 1,999	940	1,192,718	38.4
2,000 - 2,999	30	68,500	2.2
3,000 - 3,999	4	12,678	0.4

Thème: 03110 CARACTÉRISTIQUES PERSONNELLES - Caractéristiques démographiques - Année de naissance, sexe et état matrimonial

ECYOB26 **Ann de naiss ext (transv) - 1998**

Pos. = 33 Type = Numérique Action = Conserver

Format = AAAA

Poids = ICSWT26

Description	Fréquence	Fréquence P.	% Pondéré
1918	2,025	714,816	3.0
1919	353	121,679	0.5
1920	374	139,815	0.5
1921	409	156,170	0.6
1922	419	152,390	0.6
1923	479	194,078	0.8
1924	493	190,655	0.8
1925	490	176,970	0.7
1926	508	200,520	0.8
1927	548	224,261	0.9
1928	514	196,279	0.8
1929	569	220,093	0.9
1930	556	229,418	0.9
1931	615	242,541	1.0
1932	557	225,003	0.9
1933	564	204,788	0.8
1934	603	228,866	0.9
1935	596	228,762	0.9
1936	652	255,832	1.0
1937	623	252,258	1.0
1938	625	237,913	1.0
1939	601	246,046	1.0
1940	695	261,804	1.1
1941	735	299,749	1.2
1942	756	341,100	1.4
1943	777	310,881	1.3
1944	855	340,416	1.4
1945	908	372,614	1.5
1946	943	350,398	1.4
1947	1,052	429,127	1.8
1948	1,080	447,775	1.8
1949	1,059	422,024	1.7
1950	1,047	409,714	1.7
1951	1,093	455,802	1.9
1952	1,164	453,026	1.9
1953	1,208	455,019	1.9
1954	1,233	516,634	2.1
1955	1,312	507,921	2.1
1956	1,313	504,396	2.1
1957	1,357	546,684	2.3

Thème: 03110 CARACTÉRISTIQUES PERSONNELLES - Caractéristiques démographiques - Année de naissance, sexe et état matrimonial

ECYOB26	Ann de naiss ext (transv) - 1998	Pos. = 33	Type = Numérique	Action = Conserver
		Format = AAAA		
1958		1,327	525,876	2.2
1959		1,381	522,612	2.2
1960		1,355	533,548	2.2
1961		1,335	519,581	2.1
1962		1,384	540,961	2.2
1963		1,330	504,222	2.1
1964		1,232	509,218	2.1
1965		1,219	471,050	1.9
1966		1,166	490,542	2.0
1967		1,112	471,036	1.9
1968		1,103	416,294	1.7
1969		1,151	432,454	1.8
1970		1,106	429,321	1.8
1971		1,191	436,412	1.8
1972		1,117	379,061	1.6
1973		1,176	442,686	1.8
1974		1,228	407,395	1.7
1975		1,238	409,333	1.7
1976		1,187	403,345	1.7
1977		1,178	361,376	1.5
1978		1,181	406,634	1.7
1979		1,161	406,344	1.7
1980		1,246	414,274	1.7
1981		1,155	380,301	1.6
1982		1,192	413,335	1.7

ECAGE26 Âge ext anréf (transv) - 1998 **Pos. = 37** **Type = Numérique** **Action = Modifier**

Min = 16

Max = 80

Moyenne Pondérée = 44

Poids = ICSWT26

Description	Fréquence	Fréquence P.	% Pondéré
10 - 19	4,754	1,614,256	6.8
20 - 29	11,753	4,108,021	17.3
30 - 39	12,617	4,979,070	21.0
40 - 49	12,113	4,797,102	20.2
50 - 59	8,402	3,399,913	14.3
60 - 69	5,960	2,325,478	9.8
70 - 79	4,587	1,752,821	7.4
80 +	2,025	714,816	3.0

Thème: 03110 CARACTÉRISTIQUES PERSONNELLES - Caractéristiques démographiques - Année de naissance, sexe et état matrimonial

ECSEX99 Sexe ext anréf (transv) - 1998 Pos. = 40 Type = Caractère Action = Conserver

Poids = ICSWT26

Description	Fréquence	Fréquence P.	% Pondéré
1 : Homme	30,289	11,623,015	49.0
2 : Femme	31,922	12,068,464	50.9

MARST26 État matrimonial anréf - 1998 Pos. = 41 Type = Caractère Action = Conserver

Poids = ICSWT26

Description	Fréquence	Fréquence P.	% Pondéré
01 : Marié(e)	32,815	12,517,768	52.8
02 : Conjoint de fait	4,919	1,538,413	6.4
03 : Séparé(e)	2,276	895,109	3.7
04 : Divorcé(e)	2,748	1,128,924	4.7
05 : Veuf(ve)	3,913	1,434,991	6.0
06 : Célibataire (jamais marié(e))	15,503	6,170,300	26.0
97 : Ne sait pas	37	5,973	0.0

Thème: 03130 CARACTÉRISTIQUES PERSONNELLES - Caractéristiques démographiques - Activité principale et état de santé

MJACT26 **Activité principale - 1998** Pos. = 43 Type = Caractère Action = Conserver

Poids = ICSWT26

Description	Fréquence	Fréquence P.	% Pondéré
01 : Travail pour un emploi ou à son propre compte	35,507	13,598,875	57.4
02 : Chercher un emploi	1,605	575,493	2.4
03 : Étudier	6,575	2,490,470	10.5
04 : Tenir maison	5,104	1,918,271	8.1
05 : Soins de d'autres membres de la famille (incluant les jeunes enfants)	1,276	464,608	1.9
06 : Retraite	10,137	3,854,971	16.2
07 : Maladie à long terme ou incapacité	1,665	650,395	2.7
90 : Autre	342	138,393	0.5

Thème: 03140 CARACTÉRISTIQUES PERSONNELLES - Caractéristiques démographiques - Situation familiale

MJIEH26 Soutien écon princ mén - 1998 Pos. = 45 Type = Caractère Action = Conserver

Poids = ICSWT26

Description	Fréquence	Fréquence P.	% Pondéré
1 : Oui	31,218	12,141,152	51.2
2 : Non	30,993	11,550,327	48.7

MJINE26 Soutien écon princ FÉ - 1998 Pos. = 46 Type = Caractère Action = Conserver

Poids = ICSWT26

Description	Fréquence	Fréquence P.	% Pondéré
1 : Oui	32,718	12,538,674	52.9
2 : Non	29,493	11,152,805	47.0

RMJIG26 Lien paren soutien rgp FÉ - 1998 Pos. = 47 Type = Caractère Action = Conserver

Poids = ICSWT26

Description	Fréquence	Fréquence P.	% Pondéré
1 : Soutien économique principal	32,718	12,538,674	52.9
2 : Époux/épouse	18,390	6,766,183	28.5
3 : Enfant	7,794	3,012,714	12.7
4 : Autre	3,309	1,373,907	5.8

MJICE26 Soutien écon princ FR - 1998 Pos. = 48 Type = Caractère Action = Conserver

Poids = ICSWT26

Description	Fréquence	Fréquence P.	% Pondéré
1 : Oui	36,318	14,020,169	59.1
2 : Non	25,893	9,671,310	40.8

RMJCG26 Lien paren soutien rgp FR - 1998 Pos. = 49 Type = Caractère Action = Conserver

Poids = ICSWT26

Description	Fréquence	Fréquence P.	% Pondéré
1 : Soutien économique principal	36,318	14,020,169	59.1
2 : Époux/épouse	19,068	7,052,587	29.7
3 : Enfant	6,825	2,618,722	11.0

Thème: 03510 CARACTÉRISTIQUES PERSONNELLES - Géographie - Région géographique

PVREG25 **Prov de résidence (rgp) - 1998** **Pos. = 50** **Type = Caractère** **Action = Conserver**

Poids = ICSWT26

Description	Fréquence	Fréquence P.	% Pondéré
10 : Terre-Neuve	3,157	435,763	1.8
11 : Île-du-Prince-Édouard	1,505	105,251	0.4
12 : Nouvelle-Écosse	4,249	735,626	3.1
13 : Nouveau-Brunswick	3,866	596,345	2.5
24 : Québec	11,976	5,895,136	24.8
35 : Ontario	17,885	9,004,059	38.0
46 : Manitoba	4,197	846,793	3.5
47 : Saskatchewan	4,069	749,819	3.1
48 : Alberta	5,767	2,216,998	9.3
59 : Colombie Britannique	5,540	3,105,685	13.1

Thème: 03610 CARACTÉRISTIQUES PERSONNELLES - Caractéristiques de la famille et du ménage - Taille et type de ménage

HHSZ25 **Taille du ménage - 1998** Pos. = 52 Type = Numérique Action = Conserver

Poids = ICSWT26

Description	Fréquence	Fréquence P.	% Pondéré
1	7,923	3,586,051	15.1
2	19,693	7,158,932	30.2
3	12,333	4,507,405	19.0
4	13,533	5,153,684	21.7
5	6,031	2,268,666	9.5
6	1,877	747,389	3.1
7 +	821	269,348	1.1

HHCOMP25 **Type de ménage - 1998** Pos. = 54 Type = Caractère Action = Conserver

Poids = ICSWT26

Description	Fréquence	Fréquence P.	% Pondéré
1 : Ménage d'une personne	7,923	3,586,051	15.1
2 : Ménage comptant deux personnes ou plus, une famille économique	51,098	19,243,547	81.2
3 : Ménage comptant deux personnes ou plus, deux familles économiques ou plus	3,190	861,881	3.6

DWLTYP25 **Type de logement - 1998** Pos. = 55 Type = Caractère Action = Conserver

Poids = ICSWT26

Description	Fréquence	Fréquence P.	% Pondéré
1 : Unifamilial	44,967	15,552,570	65.6
2 : Semi-détaché, maison en rangé ou duplex	6,312	3,104,752	13.1
3 : Appartement	8,869	4,372,682	18.4
4 : Autre	1,790	546,982	2.3
7 : Ne sait pas	270	114,326	0.4
8 : Refus	3	164	0.0

DWTENR25 **Logement possédé ou loué - 1998** Pos. = 56 Type = Caractère Action = Conserver

Poids = ICSWT26

Description	Fréquence	Fréquence P.	% Pondéré
1 : Propriété d'un membre du ménage	45,577	16,822,735	71.0
2 : N'appartenant à aucun membre du ménage	16,256	6,686,646	28.2
7 : Ne sait pas	377	181,969	0.7
8 : Refus	1	129	0.0

Thème: 05110 TRAVAIL - Caractéristiques de l'activité sur le marché du travail - Nombre d'emplois et changements d'emplois

NBJBS28 **Nbre d'emplois anréf - 1998**

Pos. = 57 Type = Numérique Action = Modifier

Poids = ICSWT26

Description	Fréquence	Fréquence P.	% Pondéré
0	12,958	5,141,483	21.7
1	33,497	12,914,006	54.5
2	7,174	2,522,279	10.6
3 +	1,970	646,072	2.7
99 : Non Applicable	6,612	2,467,638	10.4

MULTJ28 **Emp multiples-anréf - 1998**

Pos. = 59 Type = Caractère Action = Conserver

Poids = ICSWT26

Description	Fréquence	Fréquence P.	% Pondéré
1 : Oui	4,821	1,705,978	7.2
2 : Non	50,778	19,517,863	82.3
9 : Non Applicable	6,612	2,467,638	10.4

Thème: 05120 TRAVAIL - Caractéristiques de l'activité sur le marché du travail - Situation vis-à-vis de l'activité et emploi principal

ALFST28 **Statut d'activité annuel - 1998** Pos. = 60 Type = Caractère Action = Conserver

Poids = ICSWT26

Description	Fréquence	Fréquence P.	% Pondéré
01 : Occupé toute l'année	30,880	12,153,676	51.3
02 : En chômage toute l'année	1,029	419,911	1.7
03 : Inactif toute l'année	10,938	4,317,885	18.2
04 : Occupé une partie de l'année et en chômage une partie de l'année	4,612	1,521,169	6.4
05 : Occupé une partie de l'année et inactif une partie de l'année	4,191	1,471,610	6.2
06 : En chômage une partie de l'année et inactif une partie de l'année	995	404,442	1.7
07 : Occupé, en chômage et inactif à différents moments de l'année	2,954	935,145	3.9
99 : Non Applicable	6,612	2,467,638	10.4

ML01V28 **Statut d'activité mens jan - janvier 1998** Pos. = 62 Type = Caractère Action = Conserver

Poids = ICSWT26

Description	Fréquence	Fréquence P.	% Pondéré
10 : Occupé - général	36,241	14,001,829	59.1
20 : En chômage - général	3,918	1,340,530	5.6
30 : Inactif - général	15,440	5,881,482	24.8
99 : Non Applicable	6,612	2,467,638	10.4

ML02V28 **Statut d'activité mens fév - février 1998** Pos. = 64 Type = Caractère Action = Conserver

Poids = ICSWT26

Description	Fréquence	Fréquence P.	% Pondéré
10 : Occupé - général	36,344	14,048,589	59.3
20 : En chômage - général	3,721	1,248,752	5.2
30 : Inactif - général	15,534	5,926,499	25.0
99 : Non Applicable	6,612	2,467,638	10.4

ML03V28 **Statut d'activité mens mar - mars 1998** Pos. = 66 Type = Caractère Action = Conserver

Poids = ICSWT26

Description	Fréquence	Fréquence P.	% Pondéré
10 : Occupé - général	36,607	14,127,546	59.6
20 : En chômage - général	3,538	1,189,791	5.0
30 : Inactif - général	15,454	5,906,504	24.9
99 : Non Applicable	6,612	2,467,638	10.4

Thème: 05120 TRAVAIL - Caractéristiques de l'activité sur le marché du travail - Situation vis-à-vis de l'activité et emploi principal

ML04V28 Statut d'activité mens avr - avril 1998 Pos. = 68 Type = Caractère Action = Conserver

Poids = ICSWT26

Description	Fréquence	Fréquence P.	% Pondéré
10 : Occupé - général	37,124	14,288,808	60.3
20 : En chômage - général	3,207	1,092,743	4.6
30 : Inactif - général	15,268	5,842,289	24.6
99 : Non Applicable	6,612	2,467,638	10.4

ML05V28 Statut d'activité mens mai - mai 1998 Pos. = 70 Type = Caractère Action = Conserver

Poids = ICSWT26

Description	Fréquence	Fréquence P.	% Pondéré
10 : Occupé - général	38,180	14,586,901	61.5
20 : En chômage - général	3,254	1,164,810	4.9
30 : Inactif - général	14,165	5,472,130	23.1
99 : Non Applicable	6,612	2,467,638	10.4

ML06V28 Statut d'activité mens jun - juin 1998 Pos. = 72 Type = Caractère Action = Conserver

Poids = ICSWT26

Description	Fréquence	Fréquence P.	% Pondéré
10 : Occupé - général	39,029	14,850,372	62.6
20 : En chômage - général	2,988	1,107,114	4.6
30 : Inactif - général	13,582	5,266,354	22.2
99 : Non Applicable	6,612	2,467,638	10.4

ML07V28 Statut d'activité mens jul - juillet 1998 Pos. = 74 Type = Caractère Action = Conserver

Poids = ICSWT26

Description	Fréquence	Fréquence P.	% Pondéré
10 : Occupé - général	39,198	14,877,551	62.8
20 : En chômage - général	3,497	1,282,370	5.4
30 : Inactif - général	12,904	5,063,919	21.3
99 : Non Applicable	6,612	2,467,638	10.4

ML08V28 Statut d'activité mens aou - août 1998 Pos. = 76 Type = Caractère Action = Conserver

Poids = ICSWT26

Description	Fréquence	Fréquence P.	% Pondéré
10 : Occupé - général	39,306	14,914,963	62.9
20 : En chômage - général	3,322	1,238,677	5.2
30 : Inactif - général	12,971	5,070,200	21.4
99 : Non Applicable	6,612	2,467,638	10.4

Thème: 05120 TRAVAIL - Caractéristiques de l'activité sur le marché du travail - Situation vis-à-vis de l'activité et emploi principal

ML09V28 Statut d'activité mens sep - septembre Pos. = 78 Type = Caractère Action = Conserver 1998

Poids = ICSWT26

Description	Fréquence	Fréquence P.	% Pondéré
10 : Occupé - général	38,793	14,790,509	62.4
20 : En chômage - général	2,433	892,103	3.7
30 : Inactif - général	14,373	5,541,228	23.3
99 : Non Applicable	6,612	2,467,638	10.4

ML10V28 Statut d'activité mens oct - octobre 1998 Pos. = 80 Type = Caractère Action = Conserver

Poids = ICSWT26

Description	Fréquence	Fréquence P.	% Pondéré
10 : Occupé - général	38,493	14,702,274	62.0
20 : En chômage - général	2,428	865,403	3.6
30 : Inactif - général	14,678	5,656,163	23.8
99 : Non Applicable	6,612	2,467,638	10.4

ML11V28 Statut d'activité mens nov - novembre 1998 Pos. = 82 Type = Caractère Action = Conserver

Poids = ICSWT26

Description	Fréquence	Fréquence P.	% Pondéré
10 : Occupé - général	38,108	14,619,944	61.7
20 : En chômage - général	2,649	911,752	3.8
30 : Inactif - général	14,842	5,692,145	24.0
99 : Non Applicable	6,612	2,467,638	10.4

ML12V28 Statut d'activité mens déc - décembre 1998 Pos. = 84 Type = Caractère Action = Conserver

Poids = ICSWT26

Description	Fréquence	Fréquence P.	% Pondéré
10 : Occupé - général	37,654	14,483,810	61.1
20 : En chômage - général	2,861	977,113	4.1
30 : Inactif - général	15,084	5,762,918	24.3
99 : Non Applicable	6,612	2,467,638	10.4

WKSEM28 Nbre semaines travaillées - 1998 Pos. = 86 Type = Numérique Action = Conserver

Thème: 05120 TRAVAIL - Caractéristiques de l'activité sur le marché du travail - Situation vis-à-vis de l'activité et emploi principal

WKSEM28 Nbre semaines travaillées - 1998 Pos. = 86 Type = Numérique Action = Conserver

Min = 0

Max = 53

Moyenne Pondérée = 36

Poids = ICSWT26

Description	Fréquence	Fréquence P.	% Pondéré
0 - 9	14,078	5,516,574	23.2
10 - 19	2,397	805,742	3.4
20 - 29	2,180	684,304	2.8
30 - 39	2,400	771,582	3.2
40 - 49	2,666	914,665	3.8
50 - 59	31,878	12,530,972	52.8
99 : Non Applicable	6,612	2,467,638	10.4

WKSUEM28 Nbre semaines au chômage - 1998 Pos. = 88 Type = Numérique Action = Conserver

Min = 0

Max = 53

Moyenne Pondérée = 3

Poids = ICSWT26

Description	Fréquence	Fréquence P.	% Pondéré
0 - 9	50,240	19,408,956	81.9
10 - 19	1,887	642,195	2.7
20 - 29	1,046	313,440	1.3
30 - 39	886	281,311	1.1
40 - 49	461	142,543	0.6
50 - 59	1,079	435,394	1.8
99 : Non Applicable	6,612	2,467,638	10.4

WKSNFLF28 Nbre semaines d'inactivité - 1998 Pos. = 90 Type = Numérique Action = Conserver

Min = 0

Max = 53

Moyenne Pondérée = 14

Poids = ICSWT26

Description	Fréquence	Fréquence P.	% Pondéré
0 - 9	38,237	14,658,314	61.8
10 - 19	1,616	518,846	2.1
20 - 29	1,481	511,259	2.1
30 - 39	1,733	653,135	2.7
40 - 49	1,496	526,986	2.2
50 - 59	11,036	4,355,300	18.3
99 : Non Applicable	6,612	2,467,638	10.4

Thème: 05130 TRAVAIL - Caractéristiques de l'activité sur le marché du travail - Catégorie de travailleur

FPDWK28 Indic trav rémunéré - 1998 Pos. = 92 Type = Caractère Action = Modifier

Poids = ICSWT26

Description	Fréquence	Fréquence P.	% Pondéré
1 : Oui	38,118	14,366,410	60.6
2 : Non	17,481	6,857,431	28.9
9 : Non Applicable	6,612	2,467,638	10.4

FSEIN28 Indic trav aut const - 1998 Pos. = 93 Type = Caractère Action = Modifier

Poids = ICSWT26

Description	Fréquence	Fréquence P.	% Pondéré
1 : Oui	1,668	715,478	3.0
2 : Non	53,931	20,508,362	86.5
9 : Non Applicable	6,612	2,467,638	10.4

FSEUI28 Indic trav aut non const - 1998 Pos. = 94 Type = Caractère Action = Modifier

Poids = ICSWT26

Description	Fréquence	Fréquence P.	% Pondéré
1 : Oui	4,564	1,629,440	6.8
2 : Non	51,035	19,594,401	82.7
9 : Non Applicable	6,612	2,467,638	10.4

MICRODONNÉS DE L'EDTR - CLICHÉ D'ENREGISTREMENT
FICHER EXTERNE TRANSVERSAL DE PERSONNES (ec1998pr)

Thème: 05140 TRAVAIL - Caractéristiques de l'activité sur le marché du travail - Horaire de travail

MTLSWK28 Nbre mois depuis a trav - 1998 Pos. = 95 Type = Numérique Action = Conserver

Min = 0

Max = 665

Moyenne Pondérée = 71

Poids = ICSWT26

Description	Fréquence	Fréquence P.	% Pondéré
0 - 9	5,182	1,656,506	6.9
10 - 19	1,499	556,117	2.3
20 - 29	804	333,171	1.4
30 - 39	685	283,544	1.2
40 - 49	632	261,292	1.1
50 - 59	525	221,903	0.9
60 - 69	458	181,144	0.7
70 - 79	451	176,037	0.7
80 - 89	365	148,132	0.6
90 - 99	351	153,947	0.6
100 - 109	351	142,143	0.6
110 - 119	269	119,659	0.5
120 - 129	233	105,054	0.4
130 - 139	189	78,015	0.3
140 - 149	120	47,976	0.2
150 - 159	175	78,984	0.3
160 - 169	177	74,043	0.3
170 - 179	98	45,696	0.1
180 - 189	100	46,059	0.1
190 - 199	79	27,024	0.1
200 - 209	82	25,129	0.1
210 - 219	56	20,292	0.0
220 - 229	102	42,995	0.1
230 - 239	33	19,093	0.0
240 - 249	33	8,478	0.0
250 - 259	39	11,969	0.0
260 - 269	45	16,559	0.0
270 - 279	54	21,739	0.0
280 - 289	67	26,670	0.1
290 - 299	22	11,679	0.0
300 - 309	26	11,413	0.0
310 - 319	29	10,006	0.0
320 - 329	42	16,716	0.0
330 - 339	32	10,158	0.0
340 - 349	45	21,627	0.0
350 - 359	17	6,655	0.0
360 - 369	18	7,849	0.0
370 - 379	29	8,160	0.0
380 - 389	21	7,904	0.0

MICRODONNÉS DE L'EDTR - CLICHÉ D'ENREGISTREMENT
FICHER EXTERNE TRANSVERSAL DE PERSONNES (ec1998pr)

Thème: 05140 TRAVAIL - Caractéristiques de l'activité sur le marché du travail - Horaire de travail

MTLSWK28	Nbre mois depuis a trav - 1998	Pos. = 95	Type = Numérique	Action = Conserver	
	390 - 399		31	9,093	0.0
	400 - 409		45	17,104	0.0
	410 - 419		16	6,919	0.0
	420 - 429		13	5,548	0.0
	430 - 439		19	6,812	0.0
	440 - 449		32	11,964	0.0
	450 - 459		15	5,666	0.0
	460 - 469		44	14,920	0.0
	470 - 479		11	6,780	0.0
	480 - 489		17	5,945	0.0
	490 - 499		24	8,294	0.0
	500 - 509		22	7,265	0.0
	510 - 519		15	8,085	0.0
	520 - 529		23	8,588	0.0
	530 - 539		16	5,999	0.0
	540 - 549		11	1,986	0.0
	550 - 559		11	2,485	0.0
	560 - 569		5	1,942	0.0
	570 - 579		9	2,502	0.0
	580 - 589		15	4,898	0.0
	590 - 599		1	138	0.0
	600 - 609		4	1,094	0.0
	620 - 629		4	680	0.0
	630 - 639		3	1,613	0.0
	640 - 649		1	1,102	0.0
	660 - 669		1	194	0.0
	997 : Ne sait pas		4,517	1,722,183	7.2
	999 : Non Applicable		43,751	16,780,110	70.8

ALHRP28 Heures remunerées anréf - 1998 Pos. = 98 Type = Numérique Action = Conserver

Min = 0

Max = 8,342

Moyenne Pondérée = 1,292

Poids = ICSWT26

Description	Fréquence	Fréquence P.	% Pondéré
0 - 99	13,754	5,419,279	22.8
100 - 199	805	277,602	1.1
200 - 299	797	279,628	1.1
300 - 399	988	346,935	1.4
400 - 499	817	264,455	1.1
500 - 599	1,009	385,827	1.6
600 - 699	1,008	347,410	1.4
700 - 799	1,055	389,758	1.6
800 - 899	829	291,882	1.2

MICRODONNÉS DE L'EDTR - CLICHÉ D'ENREGISTREMENT
FICHER EXTERNE TRANSVERSAL DE PERSONNES (ec1998pr)

Thème: 05140 TRAVAIL - Caractéristiques de l'activité sur le marché du travail - Horaire de travail

ALHRP28	Heures rémunérées anréf - 1998	Pos. = 98	Type = Numérique	Action = Conserver
900 - 999		772	265,055	1.1
1,000 - 1,099		1,398	504,071	2.1
1,100 - 1,199		745	240,697	1.0
1,200 - 1,299		904	307,014	1.3
1,300 - 1,399		1,126	391,618	1.6
1,400 - 1,499		763	233,194	0.9
1,500 - 1,599		1,554	584,496	2.4
1,600 - 1,699		878	345,197	1.4
1,700 - 1,799		883	330,661	1.4
1,800 - 1,899		2,920	1,275,512	5.3
1,900 - 1,999		3,501	1,428,676	6.0
2,000 - 2,099		10,064	3,991,193	16.8
2,100 - 2,199		795	298,657	1.2
2,200 - 2,299		742	269,568	1.1
2,300 - 2,399		1,105	440,403	1.8
2,400 - 2,499		241	76,693	0.3
2,500 - 2,599		419	151,037	0.6
2,600 - 2,699		1,334	526,602	2.2
2,700 - 2,799		171	65,569	0.2
2,800 - 2,899		419	153,414	0.6
2,900 - 2,999		117	34,528	0.1
3,000 - 3,099		97	33,563	0.1
3,100 - 3,199		838	332,885	1.4
3,200 - 3,299		59	17,388	0.0
3,300 - 3,399		149	53,824	0.2
3,400 - 3,499		57	21,506	0.0
3,500 - 3,599		32	9,978	0.0
3,600 - 3,699		281	94,549	0.4
3,700 - 3,799		53	14,263	0.0
3,800 - 3,899		28	7,748	0.0
3,900 - 3,999		96	35,862	0.1
4,000 - 4,099		25	10,469	0.0
4,100 - 4,199		108	26,963	0.1
4,200 - 4,299		11	6,029	0.0
4,300 - 4,399		56	16,759	0.0
4,400 - 4,499		31	11,146	0.0
4,500 - 4,599		6	1,084	0.0
4,600 - 4,699		37	10,302	0.0
4,700 - 4,799		9	3,796	0.0
4,800 - 4,899		5	578	0.0
4,900 - 4,999		11	3,084	0.0
5,000 - 5,099		6	720	0.0
5,100 - 5,199		60	13,876	0.0
5,200 - 5,299		8	1,123	0.0
5,300 - 5,399		1	236	0.0

Thème: 05140 TRAVAIL - Caractéristiques de l'activité sur le marché du travail - Horaire de travail

ALHRP28	Heures remunerées anréf - 1998	Pos. = 98	Type = Numérique	Action = Conserver	
	5,400 - 5,499		4	1,879	0.0
	5,500 - 5,599		3	1,756	0.0
	5,600 - 5,699		2	1,477	0.0
	5,700 - 5,799		1	90	0.0
	5,900 - 5,999		1	274	0.0
	6,200 - 6,299		1	83	0.0
	6,300 - 6,399		1	160	0.0
	6,700 - 6,799		1	230	0.0
	7,000 - 7,099		1	23	0.0
	8,200 - 8,299		2	507	0.0
	8,300 - 8,399		1	143	0.0
	9997 : Ne sait pas		1,604	572,827	2.4
	9999 : Non Applicable		6,612	2,467,638	10.4

SCSUM28	Somm des horaires de trav - 1998	Pos. = 102	Type = Caractère	Action = Conserver	
	Poids = ICSWT26				
Description	Fréquence	Fréquence P.	% Pondéré		
11 : Travailleur pour l'année complète à temps plein	23,806	9,483,679	40.0		
12 : Travailleur pour l'année complète à temps partiel	3,935	1,525,628	6.4		
13 : Travailleur pour l'année complète en partie à temps plein et à temps partiel	1,299	473,240	2.0		
21 : Travailleur pour une partie de l'année à temps plein	3,118	1,045,261	4.4		
22 : Travailleur pour une partie de l'année à temps partiel	2,835	981,068	4.1		
23 : Travailleur pour une partie de l'année en partie à temps plein et à temps partiel	5,359	1,741,317	7.3		
30 : N'a pas travaillé au cours de l'année	12,962	5,142,239	21.7		
97 : Ne sait pas	2,285	831,405	3.5		
99 : Non Applicable	6,612	2,467,638	10.4		

Thème: 05150 TRAVAIL - Caractéristiques de l'activité sur le marché du travail - Gains

CMPHRW28 Taux hor de rém-moy ann - 1998 Pos. = 104 Type = Decimal Action = Conserver
Format = \$999.99

Min = 2

Max = 70

Moyenne Pondérée = 16

Poids = ICSWT26

Description	Fréquence	Fréquence P.	% Pondéré
0 - 99	38,091	14,357,518	60.6
9999.99	24,120	9,333,961	39.4

RCVCMP28 A reçu compensation anréf - 1998 Pos. = 111 Type = Caractère Action = Conserver

Poids = ICSWT26

Description	Fréquence	Fréquence P.	% Pondéré
1 : Oui	13,211	4,610,448	19.4
2 : Non	49,000	19,081,031	80.5

RCVUI28 A reçu AE anréf - 1998 Pos. = 112 Type = Caractère Action = Conserver

Poids = ICSWT26

Description	Fréquence	Fréquence P.	% Pondéré
1 : Oui	8,255	2,609,085	11.0
2 : Non	47,344	18,614,756	78.5
9 : Non Applicable	6,612	2,467,638	10.4

RCVWC28 A reçu IAT anréf - 1998 Pos. = 113 Type = Caractère Action = Conserver

Poids = ICSWT26

Description	Fréquence	Fréquence P.	% Pondéré
1 : Oui	1,918	732,767	3.0
2 : Non	53,681	20,491,074	86.4
9 : Non Applicable	6,612	2,467,638	10.4

RCVSA28 A reçu AS anréf - 1998 Pos. = 114 Type = Caractère Action = Conserver

Poids = ICSWT26

Description	Fréquence	Fréquence P.	% Pondéré
1 : Oui	4,060	1,614,071	6.8
2 : Non	51,539	19,609,770	82.7
9 : Non Applicable	6,612	2,467,638	10.4

Thème: 05200 TRAVAIL - Expérience de travail

YRXFTE11 **Ann d'expérience (EACTP) - 1998** Pos. = 115 Type = Numérique Action = Modifier

Min = 0

Max = 74

Moyenne Pondérée = 16

Poids = ICSWT26

Description	Fréquence	Fréquence P.	% Pondéré
0 - 9	21,056	7,917,748	33.4
10 - 19	10,449	4,378,981	18.4
20 - 29	8,074	3,358,956	14.1
30 - 39	4,797	1,995,617	8.4
40 - 49	2,766	1,145,225	4.8
50 - 59	737	336,703	1.4
60 - 69	60	27,162	0.1
70 - 79	3	1,414	0.0
97 : Ne sait pas	12,832	4,211,796	17.7
98 : Refus	899	218,658	0.9
99 : Non Applicable	538	99,215	0.4

Thème: 05410 TRAVAIL - Caractéristiques de l'emploi - Dates et durée d'emploi

JOB DUR1 **Durée en mois fin de l'AR - 1998** **Pos. = 117 Type = Numérique Action = Conserver**

Min = 0

Max = 648

Moyenne Pondérée = 91

Poids = ICSWT26

Description	Fréquence	Fréquence P.	% Pondéré
0 - 9	8,516	2,774,022	11.7
10 - 19	5,797	2,165,102	9.1
20 - 29	3,523	1,320,218	5.5
30 - 39	2,461	980,774	4.1
40 - 49	2,078	809,878	3.4
50 - 59	1,632	635,332	2.6
60 - 69	1,487	583,581	2.4
70 - 79	1,299	505,471	2.1
80 - 89	1,088	438,924	1.8
90 - 99	931	380,328	1.6
100 - 109	1,141	483,054	2.0
110 - 119	973	418,978	1.7
120 - 129	959	388,834	1.6
130 - 139	786	323,047	1.3
140 - 149	746	292,426	1.2
150 - 159	664	276,285	1.1
160 - 169	625	231,594	0.9
170 - 179	409	155,562	0.6
180 - 189	417	191,528	0.8
190 - 199	405	158,683	0.6
200 - 209	459	181,569	0.7
210 - 219	462	196,192	0.8
220 - 229	564	223,622	0.9
230 - 239	419	167,253	0.7
240 - 249	408	166,457	0.7
250 - 259	403	161,021	0.6
260 - 269	415	145,660	0.6
270 - 279	323	122,588	0.5
280 - 289	367	141,648	0.6
290 - 299	335	133,334	0.5
300 - 309	349	129,730	0.5
310 - 319	256	101,478	0.4
320 - 329	284	93,157	0.3
330 - 339	158	63,559	0.2
340 - 349	198	80,881	0.3
350 - 359	155	57,597	0.2
360 - 369	147	54,168	0.2
370 - 379	123	47,559	0.2
380 - 389	141	49,489	0.2

Thème: 05410 TRAVAIL - Caractéristiques de l'emploi - Dates et durée d'emploi

JOBDUR1	Durée en mois fin de l'AR - 1998	Pos. = 117	Type = Numérique	Action = Conserver
390 - 399		95	42,357	0.1
400 - 409		94	30,657	0.1
410 - 419		60	20,423	0.0
420 - 429		49	12,429	0.0
430 - 439		46	16,089	0.0
440 - 449		45	15,732	0.0
450 - 459		26	11,860	0.0
460 - 469		44	13,228	0.0
470 - 479		20	9,916	0.0
480 - 489		25	8,542	0.0
490 - 499		13	4,027	0.0
500 - 509		24	8,674	0.0
510 - 519		14	5,864	0.0
520 - 529		20	7,737	0.0
530 - 539		8	1,500	0.0
540 - 549		11	1,521	0.0
550 - 559		7	1,362	0.0
560 - 569		7	1,838	0.0
570 - 579		8	1,712	0.0
580 - 589		14	3,238	0.0
590 - 599		3	670	0.0
600 - 609		4	630	0.0
610 - 619		4	1,460	0.0
620 - 629		2	610	0.0
630 - 639		3	1,310	0.0
640 - 649		3	670	0.0
997 : Ne sait pas		89	27,686	0.1
999 : Non Applicable		19,570	7,609,122	32.1

Thème: 05420 TRAVAIL - Caractéristiques de l'emploi - Catégorie de travailleur

CLWKR1 **Cat de travailleur-anréf - 1998** **Pos. = 120 Type = Caractère Action = Conserver**

Poids = ICSWT26

Description	Fréquence	Fréquence P.	% Pondéré
01 : Employé	37,530	14,148,131	59.7
02 : Travailleur familial non rémunéré	105	26,433	0.1
03 : Entreprise constituée en société, avec aide rémunérée	905	381,476	1.6
04 : Entreprise constituée en société, sans aide rémunérée	556	255,204	1.0
05 : Entreprise non constituée en société, avec aide rémunérée	911	300,643	1.2
06 : Entreprise non constituée en société, sans aide rémunérée	2,634	970,467	4.1
99 : Non Applicable	19,570	7,609,122	32.1

Thème: 05430 TRAVAIL - Caractéristiques de l'emploi - Horaire de travail

FLLPRT1 Emploi temps plein - 1998 Pos. = 122 Type = Caractère Action = Conserver

Poids = ICSWT26

Description	Fréquence	Fréquence P.	% Pondéré
1 : Temps plein	33,983	12,864,697	54.3
2 : Temps partiel	7,837	2,905,258	12.2
7 : Ne sait pas	821	312,402	1.3
9 : Non Applicable	19,570	7,609,122	32.1

REAWPT1 Raison temps partiel - 1998 Pos. = 123 Type = Caractère Action = Conserver

Poids = ICSWT26

Description	Fréquence	Fréquence P.	% Pondéré
01 : Maladie ou incapacité	139	50,195	0.2
02 : S'occuper de ses enfants	506	196,919	0.8
03 : S'occuper des personnes âgées de sa famille	4	1,125	0.0
04 : Autres obligations personnelles ou familiales	378	145,257	0.6
05 : Études	2,064	807,657	3.4
06 : N'a pu trouver d'emploi à plein temps	2,271	750,038	3.1
07 : Ne voulait pas d'emploi à plein temps	1,319	532,282	2.2
08 : Travail à plein temps, moins de 30 heures	664	224,565	0.9
09 : Autre	487	192,869	0.8
97 : Ne sait pas	824	313,555	1.3
98 : Refus	2	3,192	0.0
99 : Non Applicable	53,553	20,473,819	86.4

TYPPT1 Type de temps partiel - 1998 Pos. = 125 Type = Caractère Action = Conserver

Poids = ICSWT26

Description	Fréquence	Fréquence P.	% Pondéré
1 : Volontaire	5,561	2,150,873	9.0
2 : Involontaire	2,271	750,038	3.1
7 : Ne sait pas	826	316,748	1.3
9 : Non Applicable	53,553	20,473,819	86.4

SCDTYP1 Type d'horaire de travail - 1998 Pos. = 126 Type = Caractère Action = Conserver

Poids = ICSWT26

Description	Fréquence	Fréquence P.	% Pondéré
01 : Heures normales (jour)	25,401	9,850,485	41.5
02 : Poste du soir	1,750	692,652	2.9
03 : Poste de nuit	662	234,748	0.9
04 : Poste rotatif	4,141	1,314,742	5.5
05 : Poste fractionné	427	127,818	0.5
06 : Sur appel	712	262,124	1.1
07 : Horaire irrégulier	3,907	1,468,568	6.2

Thème: 05430 TRAVAIL - Caractéristiques de l'emploi - Horaire de travail

SCDTYP1	Type d'horaire de travail - 1998	Pos. = 126	Type = Caractère	Action = Conserver
	08 : Autre		280	93,472 0.3
	97 : Ne sait pas		240	99,653 0.4
	98 : Refus		10	3,866 0.0
	99 : Non Applicable		24,681	9,543,348 40.2

REAIISC1	Raison horaire irrégulier - 1998	Pos. = 128	Type = Caractère	Action = Conserver
Poids = ICSWT26				
Description	Fréquence	Fréquence P.	% Pondéré	
01 : Maladie ou incapacité	12	5,450	0.0	
02 : S'occuper de ses enfants	70	30,593	0.1	
03 : S'occuper des personnes âgées de sa famille	1	121	0.0	
04 : Autres obligations personnelles ou familiales	58	22,232	0.0	
05 : Études	689	298,940	1.2	
06 : N'a pu trouver que ce type d'emploi	233	89,404	0.3	
07 : Ne voulait pas travailler un horaire régulier	128	57,711	0.2	
08 : Exigence de l'emploi	3,317	1,177,026	4.9	
09 : Gagner plus d'argent	9	2,537	0.0	
10 : Autre	102	46,675	0.2	
97 : Ne sait pas	225	92,314	0.3	
99 : Non Applicable	57,367	21,868,471	92.3	

WKHM1	A travaillé à la maison - 1998	Pos. = 130	Type = Caractère	Action = Conserver
Poids = ICSWT26				
Description	Fréquence	Fréquence P.	% Pondéré	
1 : Oui	4,915	1,887,228	7.9	
2 : Non	37,661	14,165,677	59.7	
7 : Ne sait pas	57	26,224	0.1	
8 : Refus	8	3,227	0.0	
9 : Non Applicable	19,570	7,609,122	32.1	

HRWKHM1	Heures par sem à la maison - 1998	Pos. = 131	Type = Decimal	Action = Conserver
Format = 99.9				
Poids = ICSWT26				
Description	Fréquence	Fréquence P.	% Pondéré	
1	49	15,117	0.0	
1.1	1	299	0.0	
1.5	6	1,543	0.0	
2	144	56,607	0.2	
2.5	2	370	0.0	
3	92	38,007	0.1	
3.5	3	1,329	0.0	
4	116	53,387	0.2	

Thème: 05430 TRAVAIL - Caractéristiques de l'emploi - Horaire de travail

HRWKHM1	Heures par sem à la maison - 1998	Pos. = 131	Type = Decimal	Action = Conserver	
Format = 99.9					
4.5		3		1,068	0.0
5		268		118,721	0.5
6		53		23,455	0.1
7		37		12,394	0.0
7.5		13		5,104	0.0
8		65		25,335	0.1
8.3		1		237	0.0
8.5		1		302	0.0
9		2		2,074	0.0
10		416		162,405	0.6
11		3		1,704	0.0
12		39		19,554	0.0
12.5		1		233	0.0
13		2		250	0.0
14		10		3,318	0.0
15		142		55,068	0.2
16		17		7,444	0.0
17		6		3,930	0.0
18		14		6,511	0.0
19		1		906	0.0
20		184		71,238	0.3
21		6		1,835	0.0
22		3		1,886	0.0
24		11		2,674	0.0
25		50		15,623	0.0
27		2		1,851	0.0
28		2		2,065	0.0
30		54		23,863	0.1
31		1		263	0.0
32		4		507	0.0
33		2		393	0.0
35		29		13,306	0.0
35.5		1		255	0.0
36		1		135	0.0
36.5		1		167	0.0
37		2		307	0.0
37.5		3		1,237	0.0
38		1		96	0.0
40		111		34,529	0.1
42		2		2,317	0.0
43		1		441	0.0
44		2		1,086	0.0
45		19		3,290	0.0
48		4		2,108	0.0

Thème: 05430 TRAVAIL - Caractéristiques de l'emploi - Horaire de travail

HRWKHM1	Heures par sem à la maison - 1998	Pos. = 131	Type = Decimal	Action = Conserver
		Format = 99.9		
	50	39	16,242	0.0
	54	1	202	0.0
	55	4	2,257	0.0
	56	2	588	0.0
	60	24	5,718	0.0
	65	3	1,174	0.0
	70	5	1,087	0.0
	80	6	1,907	0.0
	99	3	437	0.0
	99.7 : Ne sait pas	2,868	1,078,182	4.5
	99.9 : Non Applicable	57,253	21,785,509	91.9

TOTHRP1 Nbre heures rémun cet emp - 1998 Pos. = 135 Type = Numérique Action = Conserver

Min = 0

Max = 5,162

Moyenne Pondérée = 1,622

Poids = ICSWT26

Description	Fréquence	Fréquence P.	% Pondéré
0 - 99	863	297,796	1.2
100 - 199	926	312,251	1.3
200 - 299	966	336,282	1.4
300 - 399	1,238	426,308	1.8
400 - 499	963	321,009	1.3
500 - 599	1,280	485,802	2.0
600 - 699	1,356	466,905	1.9
700 - 799	1,235	444,038	1.8
800 - 899	949	334,512	1.4
900 - 999	855	284,196	1.2
1,000 - 1,099	1,659	598,016	2.5
1,100 - 1,199	782	266,871	1.1
1,200 - 1,299	1,028	359,040	1.5
1,300 - 1,399	1,322	467,709	1.9
1,400 - 1,499	760	249,818	1.0
1,500 - 1,599	1,677	647,494	2.7
1,600 - 1,699	826	322,746	1.3
1,700 - 1,799	793	305,107	1.2
1,800 - 1,899	3,054	1,314,358	5.5
1,900 - 1,999	3,348	1,349,684	5.7
2,000 - 2,099	10,188	4,053,622	17.1
2,100 - 2,199	519	202,971	0.8
2,200 - 2,299	511	175,577	0.7
2,300 - 2,399	928	376,285	1.5
2,400 - 2,499	99	31,942	0.1

Thème: 05430 TRAVAIL - Caractéristiques de l'emploi - Horaire de travail

TOTHRP1	Nbre heures rémun cet emp - 1998	Pos. = 135	Type = Numérique	Action = Conserver	
2,500 - 2,599		280		94,995	0.4
2,600 - 2,699		1,284		497,941	2.1
2,700 - 2,799		69		28,096	0.1
2,800 - 2,899		319		118,698	0.5
2,900 - 2,999		51		16,392	0.0
3,000 - 3,099		31		10,989	0.0
3,100 - 3,199		813		320,634	1.3
3,200 - 3,299		11		2,928	0.0
3,300 - 3,399		104		37,095	0.1
3,400 - 3,499		16		3,920	0.0
3,500 - 3,599		9		3,663	0.0
3,600 - 3,699		242		79,550	0.3
3,700 - 3,799		33		8,445	0.0
3,800 - 3,899		6		922	0.0
3,900 - 3,999		46		18,448	0.0
4,000 - 4,099		9		4,669	0.0
4,100 - 4,199		84		21,764	0.0
4,200 - 4,299		2		162	0.0
4,300 - 4,399		46		13,970	0.0
4,400 - 4,499		10		2,039	0.0
4,500 - 4,599		2		237	0.0
4,600 - 4,699		26		7,630	0.0
4,700 - 4,799		4		497	0.0
4,800 - 4,899		1		29	0.0
5,000 - 5,099		3		360	0.0
5,100 - 5,199		61		14,190	0.0
9997 : Ne sait pas		954		343,734	1.4
9999 : Non Applicable		19,570		7,609,122	32.1

Thème: 05440 TRAVAIL - Caractéristiques de l'emploi - Profession

S91G2E6 CTP91 (25) fin anréf - 1998		Pos. = 139	Type = Caractère	Action = Conserver
Poids = ICSWT26				
Description	Fréquence	Fréquence P.	% Pondéré	
01 : Cadres supérieurs (A011-A016)	267	143,742	0.6	
02 : Autres cadres supérieurs (A111-A392)	2,995	1,288,380	5.4	
03 : Personnel professionnel en gestion des affaires et en finance (B011-B022)	837	385,106	1.6	
04 : Personnel en finance, en secrétariat et en administration (B111-B318)	2,195	923,174	3.9	
05 : Personnel de bureau et personnel de supervision du travail de bureau (B411-B576)	3,639	1,533,431	6.4	
06 : Sciences naturelles et appliquées et professions apparentées (C011-C175)	2,024	858,392	3.6	
07 : Personnel professionnel des soins de santé et professionnels en sciences infirmières (D011-D112)	1,042	382,020	1.6	
08 : Personnel technique et de soutien et personnel assimilé du secteur de la santé (D211-D313)	1,074	344,482	1.4	
09 : Sciences sociales, administration publique et religion (E216)	1,110	440,960	1.8	
10 : Enseignants (E111-E133)	1,626	584,460	2.4	
11 : Arts, culture, sports et loisirs (F011-F154)	1,012	459,299	1.9	
12 : Personnel de la vente en gros technique et non technique, de l'assurance et de l'immobilier, des achats en gros et au détail et des achats de grains (G111-G134)	1,009	465,402	1.9	
13 : Personnel de supervision, vendeurs, commis-vendeurs et caissiers des produits au détail (G011,G211-G311)	2,761	998,009	4.2	
14 : Chefs et cuisiniers, personnel de supervision et autre personnel des services des aliments et boissons (G012,G411-G513)	1,630	542,637	2.2	
15 : Personnel des services de protection (G611-G631)	563	210,993	0.8	
16 : Personnel de soutien familial et de garderie (G811-G814)	1,045	335,509	1.4	
17 : Personnel de supervision des services, personnel de l'hébergement et des voyages, préposés dans les sports et les loisirs et personnel de la vente et des services (G013-G016,G711-G732,G911-G983)	4,117	1,544,639	6.5	
18 : Entrepreneurs et contremaîtres du personnel des métiers et des transports (H011-H022)	615	228,172	0.9	
19 : Personnel des métiers de la construction (H111-H145)	905	320,055	1.3	
20 : Autres métiers (H211-H535)	2,179	779,428	3.2	
21 : Transport et conducteurs d'équipement lourd (H611-H737)	1,813	606,790	2.5	
22 : Aides de soutien des métiers, manoeuvres en construction et de transport et personnel assimilé (H811-H832)	1,012	332,523	1.4	
23 : Professions propres au secteur primaire (I011-I216)	2,880	756,458	3.1	
24 : Surveillants, conducteurs de machines et monteurs dans la fabrication (J011-J228)	2,552	980,894	4.1	
25 : Manoeuvres dans la fabrication et les services d'utilité publique (J311-J319)	794	279,963	1.1	

Thème: 05440 TRAVAIL - Caractéristiques de l'emploi - Profession

S91G2E6	CTP91 (25) fin anréf - 1998	Pos. = 139	Type = Caractère	Action = Conserver
	97 : Ne sait pas		945	357,428 1.5
	99 : Non Applicable		19,570	7,609,122 32.1

Thème: 05460 TRAVAIL - Caractéristiques de l'emploi - Salaire et avantages sociaux

IMPHWE1 Taux hor rémun fin anréf - 1998 Pos. = 141 Type = Decimal Action = Conserver
Format = \$999.99

Min = 2

Max = 70

Moyenne Pondérée = 16

Poids = ICSWT26

Description	Fréquence	Fréquence P.	% Pondéré
0 - 9	11,823	3,865,761	16.3
10 - 19	16,710	6,385,091	26.9
20 - 29	6,893	2,905,761	12.2
30 - 39	1,561	726,492	3.0
40 - 49	489	245,984	1.0
50 - 59	23	7,798	0.0
60 - 69	7	4,346	0.0
70 - 79	2	353	0.0
999.99 : Non Applicable	24,703	9,549,889	40.3

UNCOLL1 Membre syndicat/conv coll - 1998 Pos. = 147 Type = Caractère Action = Conserver

Poids = ICSWT26

Description	Fréquence	Fréquence P.	% Pondéré
1 : Oui, la personne était assujettie à une convention collective et à un contrat de travail négocié par un syndicat	10,613	3,987,788	16.8
2 : Oui, la personne était assujettie à une convention collective mais n'à pas un contrat de travail négocié par un syndicat	728	295,158	1.2
3 : Non, la personne n'était pas assujettie à une convention collective ou à un contrat de travail négocié par un syndicat	25,806	9,704,231	40.9
7 : Ne sait pas	369	155,722	0.6
8 : Refus	14	5,230	0.0
9 : Non Applicable	24,681	9,543,348	40.2

PENPLN1 Régime de retraite anréf - 1998 Pos. = 148 Type = Caractère Action = Conserver

Poids = ICSWT26

Description	Fréquence	Fréquence P.	% Pondéré
1 : Oui	14,760	5,835,010	24.6
2 : Non	22,184	8,072,067	34.0
7 : Ne sait pas	569	234,540	0.9
8 : Refus	17	6,512	0.0
9 : Non Applicable	24,681	9,543,348	40.2

Thème: 05470 TRAVAIL - Caractéristiques de l'emploi - Caractéristiques de l'employeur

NAI3G10 **SCIAN (16) - 1998**

Pos. = 149 Type = Caractère Action = Conserver

Poids = ICSWT26

Description	Fréquence	Fréquence P.	% Pondéré
01 : Agriculture (1100 - 1129, 1151 - 1152)	1,760	456,801	1.9
02 : Foresterie, pêche, mines et extraction de pétrole et de gaz (1131 - 1142, 1153, 2100 - 2131)	1,437	369,291	1.5
03 : Services publics (2211-2213)	331	132,110	0.5
04 : Construction (2311-2329)	2,526	876,833	3.7
05 : Fabrication (3111 - 3399)	5,472	2,168,385	9.1
06 : Commerce (4111 - 4543)	6,499	2,410,966	10.1
07 : Transport et entreposage (4811 - 4931)	1,904	702,108	2.9
08 : Finance, assurances, immobilier et location (5211 - 5331)	1,962	890,325	3.7
09 : Services professionnels, scientifiques et techniques (5411 - 5419)	1,851	881,436	3.7
10 : Gestion d'entreprises, services administratifs et autres services de soutien (5511 - 5629)	1,282	556,393	2.3
11 : Services d'enseignement (6111 - 6117)	2,776	1,019,779	4.3
12 : Soins de santé et assistance sociale (6211 - 6244)	4,034	1,432,301	6.0
13 : Information, culture et loisirs (5111 - 5142, 7111 - 7139)	1,703	693,398	2.9
14 : Hébergement et services de restauration (7211 - 7224)	3,088	1,091,808	4.6
15 : Autres services (8111 - 8141)	2,148	731,010	3.0
16 : Administrations publiques (9110 - 9191)	2,477	886,847	3.7
97 : Ne sait pas	1,391	782,559	3.3
99 : Non Applicable	19,570	7,609,122	32.1

PUBPV10 **Secteur public/privé - 1998**

Pos. = 151 Type = Caractère Action = Conserver

Poids = ICSWT26

Description	Fréquence	Fréquence P.	% Pondéré
1 : Secteur public	7,188	2,502,408	10.5
2 : Secteur privé	35,453	13,579,949	57.3
9 : Non Applicable	19,570	7,609,122	32.1

MULOC10 **Employeur plusieurs étab - 1998**

Pos. = 152 Type = Caractère Action = Conserver

Poids = ICSWT26

Description	Fréquence	Fréquence P.	% Pondéré
1 : Oui	19,401	7,470,026	31.5
2 : Non	23,040	8,528,764	36.0
7 : Ne sait pas	195	81,375	0.3
8 : Refus	5	2,191	0.0
9 : Non Applicable	19,570	7,609,122	32.1

Thème: 05470 TRAVAIL - Caractéristiques de l'emploi - Caractéristiques de l'employeur

NBEMA10 Nbre employés tous établis - 1998 Pos. = 153 Type = Caractère Action = Conserver

Poids = ICSWT26

Description	Fréquence	Fréquence P.	% Pondéré
1 : Moins de 20	14,968	5,350,515	22.5
2 : 20 à 99	6,285	2,406,361	10.1
3 : 100 à 499	5,165	1,992,866	8.4
4 : 500 à 999	3,440	1,275,486	5.3
5 : 1000 et plus	11,584	4,617,096	19.4
7 : Ne sait pas	1,195	439,100	1.8
8 : Refus	4	932	0.0
9 : Non Applicable	19,570	7,609,122	32.1

NBEMPL1 Nbre employés cet étab - 1998 Pos. = 154 Type = Caractère Action = Conserver

Poids = ICSWT26

Description	Fréquence	Fréquence P.	% Pondéré
1 : Moins de 20	19,979	7,092,714	29.9
2 : 20 à 99	11,595	4,484,175	18.9
3 : 100 à 499	6,750	2,725,408	11.5
4 : 500 à 999	1,973	793,611	3.3
5 : 1000 et plus	1,886	827,771	3.4
7 : Ne sait pas	447	155,266	0.6
8 : Refus	11	3,411	0.0
9 : Non Applicable	19,570	7,609,122	32.1

MICRODONNÉS DE L'EDTR - CLICHÉ D'ENREGISTREMENT
FICHER EXTERNE TRANSVERSAL DE PERSONNES (ec1998pr)

Thème: 07100 SITUATION FINANCIÈRE - Sources de revenu

WGSAL42 **Salaires et traitements - 1998**

Pos. = 155 Type = Numérique Action = Modifier

Format = \$99,999,999

Min = 25

Max = 1,100,000

Moyenne Pondérée = 29,060

Poids = ICSWT26

Description	Fréquence	Fréquence P.	% Pondéré
0	21,778	8,325,924	35.1
1 - 9,999	11,336	3,875,623	16.3
10,000 - 19,999	7,826	2,748,964	11.6
20,000 - 29,999	6,469	2,475,997	10.4
30,000 - 39,999	5,483	2,229,619	9.4
40,000 - 49,999	3,802	1,542,401	6.5
50,000 - 59,999	2,259	968,260	4.0
60,000 - 69,999	1,470	655,655	2.7
70,000 - 79,999	730	338,737	1.4
80,000 - 89,999	377	167,622	0.7
90,000 - 99,999	215	101,834	0.4
100,000 - 109,999	138	78,023	0.3
110,000 - 119,999	102	57,243	0.2
120,000 - 129,999	51	21,931	0.0
130,000 - 139,999	28	14,335	0.0
140,000 - 149,999	21	13,929	0.0
150,000 - 159,999	15	9,065	0.0
160,000 - 169,999	9	6,773	0.0
170,000 - 179,999	13	5,079	0.0
180,000 - 189,999	10	5,136	0.0
190,000 - 199,999	8	6,333	0.0
200,000 - 209,999	7	5,364	0.0
210,000 - 219,999	3	4,902	0.0
220,000 - 229,999	5	1,542	0.0
230,000 - 239,999	4	2,440	0.0
240,000 - 249,999	4	2,663	0.0
250,000 - 259,999	1	150	0.0
260,000 - 269,999	3	1,318	0.0
270,000 - 279,999	6	1,983	0.0
280,000 - 289,999	1	570	0.0
290,000 - 299,999	3	2,023	0.0
300,000 - 309,999	4	2,355	0.0
310,000 - 319,999	6	1,360	0.0
320,000 - 329,999	3	775	0.0
330,000 - 339,999	4	3,683	0.0
350,000 - 359,999	2	2,747	0.0
370,000 - 379,999	1	1,736	0.0
410,000 - 419,999	2	478	0.0

Thème: 07100 SITUATION FINANCIÈRE - Sources de revenu

WGSAL42 **Salaires et traitements - 1998**

Pos. = 155 Type = Numérique Action = Modifier

Format = \$99,999,999

420,000 - 429,999	1	95	0.0
460,000 - 469,999	1	554	0.0
470,000 - 479,999	2	965	0.0
480,000 - 489,999	2	732	0.0
870,000 - 879,999	1	870	0.0
900,000 - 909,999	1	2,011	0.0
920,000 - 929,999	1	748	0.0
1,000,000 +	3	912	0.0

FMSE42 **Rev trav autonome-agric - 1998**

Pos. = 163 Type = Numérique Action = Modifier

Format = \$s9,999,999

Min = -60,000

Max = 120,000

Moyenne Pondérée = 3,907

Poids = ICSWT26

Description	Fréquence	Fréquence P.	% Pondéré
< 0	673	192,564	0.8
0	60,482	23,245,310	98.1
1 - 9,999	637	153,304	0.6
10,000 - 19,999	215	51,040	0.2
20,000 - 29,999	123	26,926	0.1
30,000 - 39,999	34	10,471	0.0
40,000 - 49,999	25	6,633	0.0
50,000 - 59,999	8	2,240	0.0
60,000 - 69,999	2	302	0.0
80,000 - 89,999	9	2,361	0.0
110,000 - 119,999	2	269	0.0
120,000 - 129,999	1	54	0.0

NFMSE42 **Rev trav auto-non agric - 1998**

Pos. = 171 Type = Numérique Action = Modifier

Format = \$s9,999,999

Min = -370,000

Max = 550,000

Moyenne Pondérée = 14,223

Poids = ICSWT26

Description	Fréquence	Fréquence P.	% Pondéré
< 0	1,154	461,905	1.9
0	56,999	21,651,241	91.3
1 - 9,999	2,215	825,001	3.4
10,000 - 19,999	838	324,146	1.3
20,000 - 29,999	391	163,861	0.6

Thème: 07100 SITUATION FINANCIÈRE - Sources de revenu

NFMSE42	Rev trav auto-non agric - 1998	Pos. = 171	Type = Numérique	Action = Modifier
		Format = \$s9,999,999		
	30,000 - 39,999	224	96,641	0.4
	40,000 - 49,999	122	56,985	0.2
	50,000 - 59,999	54	18,954	0.0
	60,000 - 69,999	46	13,904	0.0
	70,000 - 79,999	30	13,566	0.0
	80,000 - 89,999	22	9,419	0.0
	90,000 - 99,999	13	7,319	0.0
	100,000 - 109,999	8	4,081	0.0
	110,000 - 119,999	17	5,464	0.0
	120,000 - 129,999	4	2,883	0.0
	130,000 - 139,999	5	2,527	0.0
	140,000 - 149,999	10	3,796	0.0
	150,000 - 159,999	3	3,549	0.0
	160,000 - 169,999	6	5,312	0.0
	170,000 - 179,999	3	706	0.0
	180,000 - 189,999	12	3,814	0.0
	190,000 - 199,999	5	1,282	0.0
	200,000 - 209,999	1	107	0.0
	210,000 - 219,999	5	1,943	0.0
	220,000 - 229,999	2	1,650	0.0
	230,000 - 239,999	2	568	0.0
	240,000 - 249,999	1	776	0.0
	250,000 - 259,999	2	991	0.0
	260,000 - 269,999	2	899	0.0
	270,000 - 279,999	1	638	0.0
	280,000 - 289,999	3	1,253	0.0
	290,000 - 299,999	2	576	0.0
	300,000 - 309,999	1	302	0.0
	350,000 - 359,999	1	500	0.0
	380,000 - 389,999	1	2,114	0.0
	430,000 - 439,999	1	197	0.0
	450,000 - 459,999	2	1,482	0.0
	520,000 - 529,999	1	955	0.0
	550,000 - 559,999	2	153	0.0

EARNG42 Gains - 1998

Pos. = 179 Type = Numérique Action = Modifier

Format = \$s9,999,999

Thème: 07100 SITUATION FINANCIÈRE - Sources de revenu

EARNG42 **Gains - 1998**

Pos. = 179 Type = Numérique Action = Modifier

Format = \$s9,999,999

Min = -370,000

Max = 1,111,500

Moyenne Pondérée = 28,577

Poids = ICSWT26

Description	Fréquence	Fréquence P.	% Pondéré
< 0	608	210,995	0.8
0	18,045	6,989,645	29.5
1 - 9,999	12,390	4,225,740	17.8
10,000 - 19,999	8,671	3,041,116	12.8
20,000 - 29,999	7,008	2,671,051	11.2
30,000 - 39,999	5,729	2,333,752	9.8
40,000 - 49,999	3,933	1,601,865	6.7
50,000 - 59,999	2,343	1,001,759	4.2
60,000 - 69,999	1,506	665,670	2.8
70,000 - 79,999	767	353,472	1.4
80,000 - 89,999	405	171,590	0.7
90,000 - 99,999	227	110,322	0.4
100,000 - 109,999	149	84,852	0.3
110,000 - 119,999	120	60,599	0.2
120,000 - 129,999	57	26,391	0.1
130,000 - 139,999	34	17,132	0.0
140,000 - 149,999	32	19,892	0.0
150,000 - 159,999	17	12,298	0.0
160,000 - 169,999	18	12,594	0.0
170,000 - 179,999	16	6,064	0.0
180,000 - 189,999	20	8,681	0.0
190,000 - 199,999	13	7,616	0.0
200,000 - 209,999	9	5,553	0.0
210,000 - 219,999	9	7,034	0.0
220,000 - 229,999	7	3,193	0.0
230,000 - 239,999	6	3,009	0.0
240,000 - 249,999	4	3,231	0.0
250,000 - 259,999	5	1,368	0.0
260,000 - 269,999	4	2,199	0.0
270,000 - 279,999	6	1,983	0.0
280,000 - 289,999	3	1,697	0.0
290,000 - 299,999	5	2,600	0.0
300,000 - 309,999	5	2,657	0.0
310,000 - 319,999	6	1,269	0.0
320,000 - 329,999	2	609	0.0
330,000 - 339,999	5	3,809	0.0
350,000 - 359,999	4	3,887	0.0
370,000 - 379,999	2	1,831	0.0

Thème: 07100 SITUATION FINANCIÈRE - Sources de revenu

EARNG42	Gains - 1998	Pos. = 179	Type = Numérique	Action = Modifier
		Format = \$s9,999,999		
	390,000 - 399,999	1	2,114	0.0
	410,000 - 419,999	2	478	0.0
	420,000 - 429,999	1	256	0.0
	430,000 - 439,999	1	197	0.0
	450,000 - 459,999	2	1,482	0.0
	460,000 - 469,999	1	554	0.0
	470,000 - 479,999	2	965	0.0
	480,000 - 489,999	2	732	0.0
	520,000 - 529,999	1	955	0.0
	550,000 - 559,999	2	153	0.0
	870,000 - 879,999	1	870	0.0
	900,000 - 909,999	1	2,011	0.0
	920,000 - 929,999	1	748	0.0
	1,000,000 +	3	912	0.0

INVA42	Revenu de placements - 1998	Pos. = 187	Type = Numérique	Action = Modifier
		Format = \$s9,999,999		

Min = -60,000

Max = 320,000

Moyenne Pondérée = 2,787

Poids = ICSWT26

Description	Fréquence	Fréquence P.	% Pondéré
< 0	806	381,325	1.6
0	42,587	15,901,546	67.1
1 - 999	12,118	4,660,221	19.6
1,000 - 1,999	2,048	813,916	3.4
2,000 - 2,999	1,001	399,130	1.6
3,000 - 3,999	765	311,546	1.3
4,000 - 4,999	480	194,249	0.8
5,000 - 5,999	321	131,837	0.5
6,000 - 6,999	289	125,451	0.5
7,000 - 7,999	207	85,400	0.3
8,000 - 8,999	198	86,412	0.3
9,000 - 9,999	172	77,529	0.3
10,000 - 10,999	127	52,693	0.2
11,000 - 11,999	108	45,859	0.1
12,000 - 12,999	93	40,849	0.1
13,000 - 13,999	95	33,992	0.1
14,000 - 14,999	56	23,121	0.1
15,000 - 15,999	68	31,147	0.1
16,000 - 16,999	48	20,736	0.0
17,000 - 17,999	49	20,893	0.0

Thème: 07100 SITUATION FINANCIÈRE - Sources de revenu

INVA42	Revenu de placements - 1998	Pos. = 187	Type = Numérique	Action = Modifier
		Format = \$s9,999,999		
	18,000 - 18,999	40	18,701	0.0
	19,000 - 19,999	42	19,331	0.0
	20,000 - 20,999	28	10,005	0.0
	21,000 - 21,999	27	11,366	0.0
	22,000 - 22,999	25	13,002	0.0
	23,000 - 23,999	38	14,824	0.0
	24,000 - 24,999	24	11,422	0.0
	25,000 - 25,999	23	10,695	0.0
	26,000 - 26,999	22	6,682	0.0
	27,000 - 27,999	21	8,531	0.0
	28,000 - 28,999	11	5,055	0.0
	29,000 - 29,999	11	7,096	0.0
	30,000 - 30,999	23	17,160	0.0
	31,000 - 31,999	5	2,136	0.0
	32,000 - 32,999	9	4,852	0.0
	33,000 - 33,999	10	6,171	0.0
	34,000 - 34,999	4	1,059	0.0
	35,000 - 35,999	8	4,204	0.0
	36,000 - 36,999	12	5,848	0.0
	37,000 - 37,999	13	5,736	0.0
	38,000 - 38,999	8	3,212	0.0
	39,000 - 39,999	10	3,437	0.0
	40,000 - 40,999	9	3,617	0.0
	41,000 - 41,999	11	4,923	0.0
	42,000 - 42,999	6	2,090	0.0
	43,000 - 43,999	2	350	0.0
	44,000 - 44,999	5	1,149	0.0
	45,000 - 45,999	2	1,580	0.0
	46,000 - 46,999	4	2,384	0.0
	47,000 - 47,999	6	1,487	0.0
	48,000 - 48,999	3	1,117	0.0
	49,000 - 49,999	2	482	0.0
	50,000 - 50,999	14	5,077	0.0
	52,000 - 52,999	4	1,399	0.0
	55,000 - 55,999	3	1,331	0.0
	57,000 - 57,999	3	1,185	0.0
	60,000 - 60,999	8	1,615	0.0
	62,000 - 62,999	2	985	0.0
	65,000 - 65,999	9	3,624	0.0
	67,000 - 67,999	3	307	0.0
	70,000 - 70,999	4	2,687	0.0
	72,000 - 72,999	3	1,147	0.0
	75,000 - 75,999	2	258	0.0
	77,000 - 77,999	1	215	0.0

Thème: 07100 SITUATION FINANCIÈRE - Sources de revenu

INVA42	Revenu de placements - 1998	Pos. = 187	Type = Numérique	Action = Modifier
		Format = \$s9,999,999		
	80,000 - 80,999	6	1,913	0.0
	82,000 - 82,999	2	1,655	0.0
	85,000 - 85,999	1	149	0.0
	90,000 - 90,999	1	149	0.0
	95,000 - 95,999	3	659	0.0
	97,000 - 97,999	2	450	0.0
	100,000 +	40	19,089	0.0

INVT42 Rev de placement impos - 1998 **Pos. = 195** **Type = Numérique** **Action = Modifier**
Format = \$s9,999,999

Min = -57,500

Max = 380,000

Moyenne Pondérée = 3,029

Poids = ICSWT26

Description	Fréquence	Fréquence P.	% Pondéré
< 0	803	379,314	1.6
0	42,586	15,901,325	67.1
1 - 999	12,029	4,625,904	19.5
1,000 - 1,999	2,075	819,514	3.4
2,000 - 2,999	1,017	399,996	1.6
3,000 - 3,999	736	304,114	1.2
4,000 - 4,999	488	203,247	0.8
5,000 - 5,999	330	137,287	0.5
6,000 - 6,999	281	113,001	0.4
7,000 - 7,999	220	96,217	0.4
8,000 - 8,999	187	86,371	0.3
9,000 - 9,999	157	67,749	0.2
10,000 - 10,999	122	53,725	0.2
11,000 - 11,999	121	53,472	0.2
12,000 - 12,999	115	43,101	0.1
13,000 - 13,999	90	35,364	0.1
14,000 - 14,999	52	20,352	0.0
15,000 - 15,999	73	33,238	0.1
16,000 - 16,999	49	18,355	0.0
17,000 - 17,999	45	18,284	0.0
18,000 - 18,999	59	26,897	0.1
19,000 - 19,999	38	17,889	0.0
20,000 - 20,999	29	9,185	0.0
21,000 - 21,999	22	12,825	0.0
22,000 - 22,999	28	12,870	0.0
23,000 - 23,999	29	14,307	0.0
24,000 - 24,999	24	11,692	0.0

Thème: 07100 SITUATION FINANCIÈRE - Sources de revenu

INVT42	Rev de placement impos - 1998	Pos. = 195	Type = Numérique	Action = Modifier
		Format = \$s9,999,999		
	25,000 - 25,999	17	7,396	0.0
	26,000 - 26,999	21	7,297	0.0
	27,000 - 27,999	21	9,634	0.0
	28,000 - 28,999	13	6,073	0.0
	29,000 - 29,999	25	11,818	0.0
	30,000 - 30,999	17	6,671	0.0
	31,000 - 31,999	23	12,226	0.0
	32,000 - 32,999	7	3,503	0.0
	33,000 - 33,999	13	5,506	0.0
	34,000 - 34,999	6	3,132	0.0
	35,000 - 35,999	10	2,803	0.0
	36,000 - 36,999	6	2,762	0.0
	37,000 - 37,999	13	5,920	0.0
	38,000 - 38,999	6	3,942	0.0
	39,000 - 39,999	7	4,280	0.0
	40,000 - 40,999	7	2,888	0.0
	41,000 - 41,999	5	4,236	0.0
	42,000 - 42,999	10	4,818	0.0
	43,000 - 43,999	11	5,343	0.0
	44,000 - 44,999	4	2,072	0.0
	45,000 - 45,999	6	3,008	0.0
	46,000 - 46,999	8	2,380	0.0
	47,000 - 47,999	9	4,293	0.0
	48,000 - 48,999	3	808	0.0
	49,000 - 49,999	1	217	0.0
	50,000 - 50,999	9	3,505	0.0
	51,000 - 51,999	2	1,344	0.0
	52,000 - 52,999	5	1,150	0.0
	55,000 - 55,999	8	2,609	0.0
	57,000 - 57,999	4	979	0.0
	60,000 - 60,999	14	3,918	0.0
	62,000 - 62,999	7	3,451	0.0
	65,000 - 65,999	6	2,311	0.0
	67,000 - 67,999	2	431	0.0
	70,000 - 70,999	2	495	0.0
	72,000 - 72,999	5	981	0.0
	75,000 - 75,999	4	2,271	0.0
	77,000 - 77,999	1	690	0.0
	80,000 - 80,999	6	985	0.0
	82,000 - 82,999	5	1,590	0.0
	85,000 - 85,999	3	351	0.0
	87,000 - 87,999	2	3,042	0.0
	90,000 - 90,999	1	109	0.0
	97,000 - 97,999	2	459	0.0

Thème: 07100 SITUATION FINANCIÈRE - Sources de revenu

INVT42 Rev de placement impos - 1998 Pos. = 195 Type = Numérique Action = Modifier
Format = \$s9,999,999

100,000 +	49	22,153	0.0
-----------	----	--------	-----

CAPGN42 Gains en cap imposables - 1998 Pos. = 203 Type = Numérique Action = Modifier
Format = \$99,999,999

Min = 25
 Max = 650,000
 Moyenne Pondérée = 4,856
 Poids = ICSWT26

Description	Fréquence	Fréquence P.	% Pondéré
0	57,870	21,935,630	92.5
1 - 9,999	4,016	1,628,491	6.8
10,000 - 19,999	142	53,820	0.2
20,000 - 29,999	50	22,458	0.0
30,000 - 39,999	39	12,985	0.0
40,000 - 49,999	26	8,396	0.0
50,000 - 59,999	4	994	0.0
60,000 - 69,999	8	2,121	0.0
70,000 - 79,999	8	5,224	0.0
80,000 - 89,999	12	5,213	0.0
90,000 - 99,999	5	1,523	0.0
100,000 - 109,999	4	2,658	0.0
110,000 - 119,999	2	161	0.0
120,000 - 129,999	9	2,444	0.0
160,000 - 169,999	3	4,543	0.0
180,000 - 189,999	2	562	0.0
200,000 - 209,999	1	1,192	0.0
220,000 - 229,999	1	109	0.0
350,000 - 359,999	2	218	0.0
360,000 - 369,999	1	109	0.0
470,000 - 479,999	1	684	0.0
480,000 - 489,999	1	215	0.0
490,000 - 499,999	1	73	0.0
620,000 - 629,999	1	197	0.0
650,000 - 659,999	2	1,447	0.0

CHTXB42 Prest fisc pour enfants - 1998 Pos. = 211 Type = Numérique Action = Modifier
Format = \$99,999,999

Thème: 07100 SITUATION FINANCIÈRE - Sources de revenu

CHTXB42 **Prest fisc pour enfants - 1998**

Pos. = 211 Type = Numérique Action = Modifier

Format = \$99,999,999

Min = 25
 Max = 18,000
 Moyenne Pondérée = 1,945
 Poids = ICSWT26

Description	Fréquence	Fréquence P.	% Pondéré
0	52,920	20,466,145	86.3
1 - 9,999	9,242	3,200,690	13.5
10,000 - 19,999	49	24,644	0.1

OASGI42 **PSV/SRG/A conj - 1998**

Pos. = 219 Type = Numérique Action = Modifier

Format = \$99,999,999

Min = 25
 Max = 14,500
 Moyenne Pondérée = 5,944
 Poids = ICSWT26

Description	Fréquence	Fréquence P.	% Pondéré
0	52,464	20,071,538	84.7
1 - 9,999	8,973	3,358,361	14.1
10,000 - 19,999	774	261,581	1.1

CPQPP42 **RPC/RRQ (prestations) - 1998**

Pos. = 227 Type = Numérique Action = Modifier

Format = \$99,999,999

Min = 25
 Max = 14,500
 Moyenne Pondérée = 5,194
 Poids = ICSWT26

Description	Fréquence	Fréquence P.	% Pondéré
0	51,113	19,579,337	82.6
1 - 999	821	268,769	1.1
1,000 - 1,999	949	334,778	1.4
2,000 - 2,999	910	285,593	1.2
3,000 - 3,999	1,290	455,541	1.9
4,000 - 4,999	1,481	531,845	2.2
5,000 - 5,999	1,239	462,852	1.9
6,000 - 6,999	1,546	589,097	2.4
7,000 - 7,999	1,078	448,556	1.8
8,000 - 8,999	1,115	466,623	1.9
9,000 - 9,999	397	159,479	0.6
10,000 - 10,999	165	69,963	0.3
11,000 - 11,999	67	23,339	0.1

Thème: 07100 SITUATION FINANCIÈRE - Sources de revenu

CPQPP42 **RPC/RRQ (prestations) - 1998**

Pos. = 227 Type = Numérique Action = Modifier

Format = \$99,999,999

Description	Fréquence	Fréquence P.	% Pondéré
12,000 - 12,999	28	8,484	0.0
13,000 - 13,999	6	3,221	0.0
14,000 - 14,999	6	3,997	0.0

UIBEN42 **Prestations d'ass-emp - 1998**

Pos. = 235 Type = Numérique Action = Modifier

Format = \$99,999,999

Min = 25

Max = 28,000

Moyenne Pondérée = 4,350

Poids = ICSWT26

Description	Fréquence	Fréquence P.	% Pondéré
0	53,941	21,073,585	88.9
1 - 9,999	7,474	2,390,527	10.0
10,000 - 19,999	775	219,288	0.9
20,000 - 29,999	21	8,078	0.0

SAPIS42 **Assistance sociale - 1998**

Pos. = 243 Type = Numérique Action = Modifier

Format = \$99,999,999

Min = 25

Max = 55,000

Moyenne Pondérée = 5,372

Poids = ICSWT26

Description	Fréquence	Fréquence P.	% Pondéré
0	57,267	21,768,341	91.8
1 - 999	1,146	386,582	1.6
1,000 - 1,999	591	210,687	0.8
2,000 - 2,999	400	140,381	0.5
3,000 - 3,999	297	109,088	0.4
4,000 - 4,999	350	132,286	0.5
5,000 - 5,999	309	121,188	0.5
6,000 - 6,999	344	162,625	0.6
7,000 - 7,999	257	111,254	0.4
8,000 - 8,999	358	166,852	0.7
9,000 - 9,999	267	106,209	0.4
10,000 - 10,999	161	59,318	0.2
11,000 - 11,999	174	69,776	0.2
12,000 - 12,999	96	46,301	0.2
13,000 - 13,999	49	23,920	0.1
14,000 - 14,999	27	17,519	0.0
15,000 - 15,999	25	16,094	0.0
16,000 - 16,999	22	10,334	0.0

Thème: 07100 SITUATION FINANCIÈRE - Sources de revenu

SAPIS42 **Assistance sociale - 1998**

Pos. = 243 Type = Numérique Action = Modifier

Format = \$99,999,999

17,000 - 17,999	23	10,466	0.0
18,000 - 18,999	14	5,409	0.0
19,000 - 19,999	9	4,656	0.0
20,000 - 20,999	2	1,627	0.0
21,000 - 21,999	6	3,256	0.0
22,000 - 22,999	1	765	0.0
23,000 - 23,999	3	1,205	0.0
24,000 - 24,999	1	194	0.0
25,000 - 25,999	1	539	0.0
26,000 - 26,999	3	928	0.0
27,000 - 27,999	1	483	0.0
28,000 - 28,999	1	227	0.0
36,000 - 36,999	3	1,962	0.0
55,000 - 55,999	3	991	0.0

WKRCP42 **Indemnités accid trav - 1998**

Pos. = 251 Type = Numérique Action = Modifier

Format = \$99,999,999

Min = 25

Max = 115,000

Moyenne Pondérée = 5,071

Poids = ICSWT26

Description	Fréquence	Fréquence P.	% Pondéré
0	60,178	22,917,566	96.7
1 - 999	721	264,310	1.1
1,000 - 1,999	272	111,274	0.4
2,000 - 2,999	212	83,664	0.3
3,000 - 3,999	113	43,560	0.1
4,000 - 4,999	106	42,046	0.1
5,000 - 5,999	69	25,152	0.1
6,000 - 6,999	58	24,072	0.1
7,000 - 7,999	53	13,762	0.0
8,000 - 8,999	58	25,270	0.1
9,000 - 9,999	44	13,829	0.0
10,000 - 10,999	45	14,460	0.0
11,000 - 11,999	23	11,473	0.0
12,000 - 12,999	42	15,678	0.0
13,000 - 13,999	23	12,292	0.0
14,000 - 14,999	13	5,727	0.0
15,000 - 15,999	24	11,280	0.0
16,000 - 16,999	22	8,057	0.0
17,000 - 17,999	17	4,094	0.0
18,000 - 18,999	16	4,999	0.0

Thème: 07100 SITUATION FINANCIÈRE - Sources de revenu

WKRCP42 **Indemnités accid trav - 1998**

Pos. = 251 Type = Numérique Action = Modifier

Format = \$99,999,999

19,000 - 19,999	13	4,067	0.0
20,000 - 20,999	8	2,561	0.0
21,000 - 21,999	10	1,828	0.0
22,000 - 22,999	9	2,689	0.0
23,000 - 23,999	6	1,771	0.0
24,000 - 24,999	4	1,751	0.0
25,000 - 25,999	4	1,106	0.0
26,000 - 26,999	5	1,263	0.0
27,000 - 27,999	6	3,779	0.0
28,000 - 28,999	6	1,644	0.0
29,000 - 29,999	4	2,412	0.0
30,000 - 30,999	3	575	0.0
31,000 - 31,999	3	1,783	0.0
32,000 - 32,999	2	308	0.0
33,000 - 33,999	2	977	0.0
35,000 - 35,999	1	3,830	0.0
36,000 - 36,999	1	58	0.0
37,000 - 37,999	2	926	0.0
38,000 - 38,999	1	408	0.0
39,000 - 39,999	2	1,219	0.0
40,000 - 40,999	1	211	0.0
45,000 - 45,999	2	681	0.0
46,000 - 46,999	1	686	0.0
50,000 - 50,999	1	92	0.0
52,000 - 52,999	1	543	0.0
55,000 - 55,999	1	106	0.0
100,000 +	3	1,616	0.0

GSTXC42 **Crédit TPS/TVH - 1998**

Pos. = 259 Type = Numérique Action = Modifier

Format = \$99,999,999

Min = 25

Max = 1,300

Moyenne Pondérée = 304

Poids = ICSWT26

Description	Fréquence	Fréquence P.	% Pondéré
0	38,333	14,660,733	61.8
1 - 999	23,856	9,022,833	38.0
1,000 - 1,999	22	7,912	0.0

GTR42 **Transferts gouvernement - 1998**

Pos. = 267 Type = Numérique Action = Modifier

Format = \$99,999,999

Thème: 07100 SITUATION FINANCIÈRE - Sources de revenu

GTR42 **Transferts gouvernement - 1998**

Pos. = 267 Type = Numérique Action = Modifier

Format = \$99,999,999

Min = 25

Max = 121,500

Moyenne Pondérée = 5,148

Poids = ICSWT26

Description	Fréquence	Fréquence P.	% Pondéré
0	20,824	8,351,108	35.2
1 - 999	14,174	5,534,627	23.3
1,000 - 1,999	3,328	1,170,246	4.9
2,000 - 2,999	2,507	875,179	3.6
3,000 - 3,999	1,880	599,781	2.5
4,000 - 4,999	2,020	714,450	3.0
5,000 - 5,999	1,817	654,017	2.7
6,000 - 6,999	1,775	643,617	2.7
7,000 - 7,999	1,418	522,115	2.2
8,000 - 8,999	1,584	575,674	2.4
9,000 - 9,999	1,651	616,427	2.6
10,000 - 10,999	1,734	618,853	2.6
11,000 - 11,999	1,975	722,366	3.0
12,000 - 12,999	1,895	693,166	2.9
13,000 - 13,999	1,588	596,253	2.5
14,000 - 14,999	768	302,423	1.2
15,000 - 15,999	393	149,341	0.6
16,000 - 16,999	237	89,220	0.3
17,000 - 17,999	130	49,478	0.2
18,000 - 18,999	116	42,338	0.1
19,000 - 19,999	83	37,101	0.1
20,000 - 20,999	70	32,295	0.1
21,000 - 21,999	40	17,723	0.0
22,000 - 22,999	29	10,546	0.0
23,000 - 23,999	24	9,454	0.0
24,000 - 24,999	19	9,601	0.0
25,000 - 25,999	23	9,379	0.0
26,000 - 26,999	14	3,825	0.0
27,000 - 27,999	15	3,987	0.0
28,000 - 28,999	17	7,012	0.0
29,000 - 29,999	7	3,797	0.0
30,000 - 30,999	8	4,235	0.0
31,000 - 31,999	7	1,563	0.0
32,000 - 32,999	4	1,032	0.0
33,000 - 33,999	4	1,306	0.0
34,000 - 34,999	2	796	0.0
35,000 - 35,999	3	4,373	0.0
36,000 - 36,999	3	1,450	0.0

Thème: 07100 SITUATION FINANCIÈRE - Sources de revenu

GTR42 Transferts gouvernement - 1998		Pos. = 267	Type = Numérique	Action = Modifier
		Format = \$99,999,999		
37,000 - 37,999		1	649	0.0
39,000 - 39,999		1	1,219	0.0
40,000 - 40,999		4	1,945	0.0
42,000 - 42,999		1	276	0.0
43,000 - 43,999		2	1,212	0.0
44,000 - 44,999		1	408	0.0
45,000 - 45,999		1	607	0.0
47,000 - 47,999		1	323	0.0
49,000 - 49,999		2	550	0.0
50,000 - 50,999		3	853	0.0
55,000 - 55,999		1	106	0.0
56,000 - 56,999		1	543	0.0
58,000 - 58,999		2	499	0.0
66,000 - 66,999		1	492	0.0
100,000 +		3	1,616	0.0

PEN42 Pensions de retraite - 1998 **Pos. = 275** **Type = Numérique** **Action = Modifier**
Format = \$99,999,999

Min = 25

Max = 180,000

Moyenne Pondérée = 13,338

Poids = ICSWT26

Description	Fréquence	Fréquence P.	% Pondéré
0	55,508	21,074,648	88.9
1 - 999	488	172,551	0.7
1,000 - 1,999	551	198,255	0.8
2,000 - 2,999	463	189,448	0.8
3,000 - 3,999	409	157,810	0.6
4,000 - 4,999	370	148,653	0.6
5,000 - 5,999	310	111,004	0.4
6,000 - 6,999	334	132,137	0.5
7,000 - 7,999	256	99,806	0.4
8,000 - 8,999	263	108,694	0.4
9,000 - 9,999	210	82,568	0.3
10,000 - 10,999	179	77,989	0.3
11,000 - 11,999	199	82,341	0.3
12,000 - 12,999	199	81,214	0.3
13,000 - 13,999	181	66,528	0.2
14,000 - 14,999	140	48,875	0.2
15,000 - 15,999	149	57,810	0.2
16,000 - 16,999	126	54,436	0.2
17,000 - 17,999	130	46,401	0.2

Thème: 07100 SITUATION FINANCIÈRE - Sources de revenu

PEN42	Pensions de retraite - 1998	Pos. = 275	Type = Numérique	Action = Modifier
		Format = \$99,999,999		
	18,000 - 18,999	107	39,972	0.1
	19,000 - 19,999	111	44,189	0.1
	20,000 - 20,999	91	36,396	0.1
	21,000 - 21,999	67	24,417	0.1
	22,000 - 22,999	99	31,813	0.1
	23,000 - 23,999	73	25,364	0.1
	24,000 - 24,999	81	27,885	0.1
	25,000 - 25,999	81	33,166	0.1
	26,000 - 26,999	92	39,885	0.1
	27,000 - 27,999	72	30,933	0.1
	28,000 - 28,999	82	37,012	0.1
	29,000 - 29,999	63	23,084	0.1
	30,000 - 30,999	52	18,888	0.0
	31,000 - 31,999	54	20,654	0.0
	32,000 - 32,999	48	17,873	0.0
	33,000 - 33,999	49	17,225	0.0
	34,000 - 34,999	49	18,943	0.0
	35,000 - 35,999	43	19,856	0.0
	36,000 - 36,999	35	16,096	0.0
	37,000 - 37,999	41	20,102	0.0
	38,000 - 38,999	25	10,480	0.0
	39,000 - 39,999	25	10,785	0.0
	40,000 - 40,999	25	9,682	0.0
	41,000 - 41,999	25	14,300	0.0
	42,000 - 42,999	14	4,117	0.0
	43,000 - 43,999	24	9,719	0.0
	44,000 - 44,999	23	9,327	0.0
	45,000 - 45,999	15	6,088	0.0
	46,000 - 46,999	15	7,149	0.0
	47,000 - 47,999	25	9,910	0.0
	48,000 - 48,999	14	5,399	0.0
	49,000 - 49,999	13	5,690	0.0
	50,000 - 50,999	15	10,335	0.0
	51,000 - 51,999	1	505	0.0
	52,000 - 52,999	15	5,677	0.0
	55,000 - 55,999	19	6,945	0.0
	57,000 - 57,999	11	5,337	0.0
	60,000 - 60,999	3	580	0.0
	62,000 - 62,999	7	3,874	0.0
	65,000 - 65,999	1	441	0.0
	67,000 - 67,999	8	5,667	0.0
	70,000 - 70,999	6	2,602	0.0
	72,000 - 72,999	4	1,766	0.0
	75,000 - 75,999	2	293	0.0

Thème: 07100 SITUATION FINANCIÈRE - Sources de revenu

PEN42	Pensions de retraite - 1998	Pos. = 275	Type = Numérique	Action = Modifier
		Format = \$99,999,999		
	77,000 - 77,999	4	2,903	0.0
	80,000 - 80,999	3	765	0.0
	82,000 - 82,999	1	309	0.0
	85,000 - 85,999	4	1,541	0.0
	87,000 - 87,999	2	835	0.0
	90,000 - 90,999	1	455	0.0
	100,000 +	6	3,046	0.0

OTTXM42 Autre (autre) revenu - 1998 **Pos. = 283** **Type = Numérique** **Action = Modifier**
Format = \$99,999,999

Min = 25

Max = 410,000

Moyenne Pondérée = 3,664

Poids = ICSWT26

Description	Fréquence	Fréquence P.	% Pondéré
0	54,635	20,822,603	87.8
1 - 999	4,424	1,680,047	7.0
1,000 - 1,999	912	340,566	1.4
2,000 - 2,999	450	163,418	0.6
3,000 - 3,999	340	124,463	0.5
4,000 - 4,999	249	110,959	0.4
5,000 - 5,999	171	61,059	0.2
6,000 - 6,999	146	58,787	0.2
7,000 - 7,999	110	39,225	0.1
8,000 - 8,999	81	24,693	0.1
9,000 - 9,999	72	30,069	0.1
10,000 - 10,999	58	22,203	0.0
11,000 - 11,999	49	15,513	0.0
12,000 - 12,999	51	16,202	0.0
13,000 - 13,999	35	11,678	0.0
14,000 - 14,999	37	15,554	0.0
15,000 - 15,999	33	13,483	0.0
16,000 - 16,999	16	3,610	0.0
17,000 - 17,999	24	10,474	0.0
18,000 - 18,999	26	8,339	0.0
19,000 - 19,999	21	8,424	0.0
20,000 - 20,999	17	7,587	0.0
21,000 - 21,999	13	6,772	0.0
22,000 - 22,999	15	7,599	0.0
23,000 - 23,999	9	4,878	0.0
24,000 - 24,999	15	8,798	0.0
25,000 - 25,999	17	9,683	0.0

Thème: 07100 SITUATION FINANCIÈRE - Sources de revenu

OTTXM42	Autre (autre) revenu - 1998	Pos. = 283	Type = Numérique	Action = Modifier
		Format = \$99,999,999		
	26,000 - 26,999	11		5,421 0.0
	27,000 - 27,999	8		1,235 0.0
	28,000 - 28,999	6		2,045 0.0
	29,000 - 29,999	8		2,432 0.0
	30,000 - 30,999	7		4,168 0.0
	31,000 - 31,999	8		2,498 0.0
	32,000 - 32,999	9		2,665 0.0
	33,000 - 33,999	11		3,864 0.0
	34,000 - 34,999	8		1,613 0.0
	35,000 - 35,999	6		1,834 0.0
	36,000 - 36,999	5		646 0.0
	37,000 - 37,999	1		2,382 0.0
	38,000 - 38,999	1		584 0.0
	39,000 - 39,999	2		871 0.0
	40,000 - 40,999	3		1,026 0.0
	41,000 - 41,999	4		1,407 0.0
	42,000 - 42,999	5		2,463 0.0
	43,000 - 43,999	7		2,061 0.0
	44,000 - 44,999	3		659 0.0
	46,000 - 46,999	6		2,351 0.0
	47,000 - 47,999	4		1,308 0.0
	48,000 - 48,999	4		1,183 0.0
	49,000 - 49,999	3		713 0.0
	50,000 - 50,999	4		650 0.0
	51,000 - 51,999	1		1,171 0.0
	52,000 - 52,999	2		770 0.0
	55,000 - 55,999	2		910 0.0
	57,000 - 57,999	5		2,286 0.0
	60,000 - 60,999	2		165 0.0
	62,000 - 62,999	2		673 0.0
	65,000 - 65,999	2		842 0.0
	67,000 - 67,999	3		1,034 0.0
	70,000 - 70,999	2		339 0.0
	72,000 - 72,999	5		1,002 0.0
	75,000 - 75,999	5		1,030 0.0
	77,000 - 77,999	5		1,883 0.0
	85,000 - 85,999	3		289 0.0
	95,000 - 95,999	2		220 0.0
	97,000 - 97,999	1		389 0.0
	100,000 +	9		5,678 0.0

PVTXC42 **Crédits d'impôt prov/terr - 1998**

Pos. = 291 Type = Numérique Action = Modifier

Format = \$99,999,999

Thème: 07100 SITUATION FINANCIÈRE - Sources de revenu

PVTXC42 **Crédits d'impôt prov/terr - 1998**

Pos. = 291 Type = Numérique Action = Modifier

Format = \$99,999,999

Min = 25

Max = 6,750

Moyenne Pondérée = 280

Poids = ICSWT26

Description	Fréquence	Fréquence P.	% Pondéré
0	50,405	18,550,192	78.3
1 - 9,999	11,806	5,141,287	21.7

ALIMO42 **Pension alimentaire reçue - 1998**

Pos. = 299 Type = Numérique Action = Modifier

Format = \$99,999,999

Min = 25

Max = 42,000

Moyenne Pondérée = 5,476

Poids = ICSWT26

Description	Fréquence	Fréquence P.	% Pondéré
0	61,386	23,423,726	98.8
1 - 99	5	1,537	0.0
100 - 199	5	2,349	0.0
200 - 299	1	314	0.0
300 - 399	10	2,241	0.0
400 - 499	3	354	0.0
500 - 599	3	211	0.0
600 - 699	13	5,681	0.0
700 - 799	7	3,668	0.0
800 - 899	8	1,250	0.0
900 - 999	6	2,059	0.0
1,000 - 1,099	7	2,725	0.0
1,100 - 1,199	13	2,332	0.0
1,200 - 1,299	32	11,313	0.0
1,300 - 1,399	11	4,404	0.0
1,400 - 1,499	7	3,376	0.0
1,500 - 1,599	8	2,192	0.0
1,600 - 1,699	7	3,342	0.0
1,700 - 1,799	11	2,630	0.0
1,800 - 1,899	25	7,059	0.0
1,900 - 1,999	3	1,240	0.0
2,000 - 2,099	7	3,890	0.0
2,100 - 2,199	12	1,915	0.0
2,200 - 2,299	10	2,456	0.0
2,300 - 2,399	18	5,727	0.0
2,400 - 2,499	28	8,070	0.0

Thème: 07100 SITUATION FINANCIÈRE - Sources de revenu

ALIMO42	Pension alimentaire reçue - 1998	Pos. = 299	Type = Numérique	Action = Modifier
		Format = \$99,999,999		
	2,500 - 2,599	14	5,241	0.0
	2,600 - 2,699	9	2,274	0.0
	2,700 - 2,799	8	3,651	0.0
	2,800 - 2,899	9	1,543	0.0
	2,900 - 2,999	16	5,958	0.0
	3,000 - 3,099	19	6,738	0.0
	3,100 - 3,199	17	6,127	0.0
	3,200 - 3,299	2	910	0.0
	3,300 - 3,399	5	1,776	0.0
	3,400 - 3,499	6	1,054	0.0
	3,500 - 3,599	14	4,813	0.0
	3,600 - 3,699	27	7,198	0.0
	3,700 - 3,799	18	5,017	0.0
	3,800 - 3,899	7	779	0.0
	3,900 - 3,999	6	2,443	0.0
	4,000 - 4,099	4	717	0.0
	4,100 - 4,199	6	1,689	0.0
	4,200 - 4,299	7	3,021	0.0
	4,300 - 4,399	8	2,831	0.0
	4,400 - 4,499	8	4,184	0.0
	4,500 - 4,599	9	2,208	0.0
	4,600 - 4,699	1	87	0.0
	4,700 - 4,799	19	6,886	0.0
	4,800 - 4,899	19	4,999	0.0
	4,900 - 4,999	7	3,932	0.0
	5,000 - 5,099	11	3,002	0.0
	5,200 - 5,299	11	3,945	0.0
	5,500 - 5,599	10	3,785	0.0
	5,700 - 5,799	15	3,994	0.0
	6,000 - 6,099	18	4,271	0.0
	6,200 - 6,299	11	3,688	0.0
	6,500 - 6,599	8	2,147	0.0
	6,700 - 6,799	13	5,167	0.0
	7,000 - 7,099	10	1,837	0.0
	7,200 - 7,299	17	4,500	0.0
	7,500 - 7,599	11	4,372	0.0
	7,700 - 7,799	4	1,346	0.0
	8,000 - 8,099	7	2,478	0.0
	8,200 - 8,299	12	3,143	0.0
	8,500 - 8,599	6	2,520	0.0
	8,700 - 8,799	11	3,442	0.0
	9,000 - 9,099	5	3,745	0.0
	9,200 - 9,299	3	2,727	0.0
	9,500 - 9,599	7	2,665	0.0

Thème: 07100 SITUATION FINANCIÈRE - Sources de revenu

ALIMO42	Pension alimentaire reçue - 1998	Pos. = 299	Type = Numérique	Action = Modifier
		Format = \$99,999,999		
	9,700 - 9,799	5	1,419	0.0
	10,000 +	105	35,110	0.1

RSPWI42 Retraits REÉR - 1998 **Pos. = 307** **Type = Numérique** **Action = Modifier**
Format = \$99,999,999

Min = 25

Max = 105,000

Moyenne Pondérée = 4,935

Poids = ICSWT26

Description	Fréquence	Fréquence P.	% Pondéré
0	59,469	22,583,881	95.3
1 - 999	740	303,738	1.2
1,000 - 1,999	495	200,503	0.8
2,000 - 2,999	319	127,820	0.5
3,000 - 3,999	234	85,993	0.3
4,000 - 4,999	193	79,324	0.3
5,000 - 5,999	144	51,883	0.2
6,000 - 6,999	90	32,208	0.1
7,000 - 7,999	64	25,210	0.1
8,000 - 8,999	50	18,856	0.0
9,000 - 9,999	57	23,742	0.1
10,000 - 10,999	49	21,217	0.0
11,000 - 11,999	34	17,286	0.0
12,000 - 12,999	38	16,466	0.0
13,000 - 13,999	25	12,334	0.0
14,000 - 14,999	17	8,597	0.0
15,000 - 15,999	25	12,046	0.0
16,000 - 16,999	7	1,892	0.0
17,000 - 17,999	14	9,275	0.0
18,000 - 18,999	12	8,323	0.0
19,000 - 19,999	18	6,310	0.0
20,000 - 20,999	14	6,112	0.0
21,000 - 21,999	10	2,927	0.0
22,000 - 22,999	11	2,211	0.0
23,000 - 23,999	9	3,053	0.0
24,000 - 24,999	9	2,903	0.0
25,000 - 25,999	6	2,544	0.0
26,000 - 26,999	1	566	0.0
27,000 - 27,999	1	339	0.0
28,000 - 28,999	2	171	0.0
29,000 - 29,999	7	2,447	0.0
30,000 - 30,999	8	3,081	0.0

Thème: 07100 SITUATION FINANCIÈRE - Sources de revenu

RSPWI42 **Retraits REÉR - 1998**

Pos. = 307 Type = Numérique Action = Modifier

Format = \$99,999,999

31,000 - 31,999	2	2,671	0.0
32,000 - 32,999	2	587	0.0
33,000 - 33,999	1	137	0.0
35,000 - 35,999	2	787	0.0
36,000 - 36,999	2	635	0.0
39,000 - 39,999	1	2,687	0.0
41,000 - 41,999	3	587	0.0
44,000 - 44,999	3	2,689	0.0
48,000 - 48,999	2	354	0.0
49,000 - 49,999	1	154	0.0
50,000 - 50,999	2	422	0.0
51,000 - 51,999	1	437	0.0
52,000 - 52,999	4	2,431	0.0
55,000 - 55,999	2	591	0.0
57,000 - 57,999	3	640	0.0
60,000 - 60,999	1	153	0.0
62,000 - 62,999	1	254	0.0
67,000 - 67,999	2	150	0.0
70,000 - 70,999	1	70	0.0
100,000 +	3	1,759	0.0

TTINC42 **Revenu total - 1998**

Pos. = 315 Type = Numérique Action = Modifier

Format = \$s9,999,999

Min = -302,300

Max = 1,111,600

Moyenne Pondérée = 27,354

Poids = ICSWT26

Description	Fréquence	Fréquence P.	% Pondéré
< 0	204	66,512	0.2
0	2,280	847,921	3.5
1 - 9,999	14,896	5,476,402	23.1
10,000 - 19,999	15,617	5,546,122	23.4
20,000 - 29,999	10,234	3,830,877	16.1
30,000 - 39,999	7,348	2,944,672	12.4
40,000 - 49,999	4,725	1,907,397	8.0
50,000 - 59,999	2,803	1,193,858	5.0
60,000 - 69,999	1,706	748,700	3.1
70,000 - 79,999	895	413,693	1.7
80,000 - 89,999	460	194,687	0.8
90,000 - 99,999	299	134,344	0.5
100,000 - 109,999	185	100,961	0.4
110,000 - 119,999	146	67,355	0.2

Thème: 07100 SITUATION FINANCIÈRE - Sources de revenu

TTINC42	Revenu total - 1998	Pos. = 315	Type = Numérique	Action = Modifier
		Format = \$s9,999,999		
	120,000 - 129,999	75	32,602	0.1
	130,000 - 139,999	47	21,445	0.0
	140,000 - 149,999	41	24,152	0.1
	150,000 - 159,999	28	13,360	0.0
	160,000 - 169,999	19	15,021	0.0
	170,000 - 179,999	24	11,256	0.0
	180,000 - 189,999	27	13,505	0.0
	190,000 - 199,999	17	8,540	0.0
	200,000 - 209,999	11	6,972	0.0
	210,000 - 219,999	9	7,017	0.0
	220,000 - 229,999	10	6,493	0.0
	230,000 - 239,999	14	6,585	0.0
	240,000 - 249,999	8	5,943	0.0
	250,000 - 259,999	7	4,558	0.0
	260,000 - 269,999	5	2,219	0.0
	270,000 - 279,999	5	1,329	0.0
	280,000 - 289,999	2	1,253	0.0
	290,000 - 299,999	4	2,383	0.0
	300,000 - 309,999	9	3,889	0.0
	310,000 - 319,999	9	3,959	0.0
	320,000 - 329,999	2	609	0.0
	330,000 - 339,999	4	3,683	0.0
	340,000 - 349,999	1	500	0.0
	350,000 - 359,999	5	3,668	0.0
	360,000 - 369,999	1	288	0.0
	370,000 - 379,999	1	1,736	0.0
	390,000 - 399,999	1	2,114	0.0
	400,000 - 409,999	1	95	0.0
	410,000 - 419,999	3	581	0.0
	430,000 - 439,999	1	197	0.0
	450,000 - 459,999	3	2,579	0.0
	470,000 - 479,999	2	452	0.0
	480,000 - 489,999	3	1,360	0.0
	510,000 - 519,999	1	178	0.0
	530,000 - 539,999	1	554	0.0
	540,000 - 549,999	3	1,225	0.0
	550,000 - 559,999	1	74	0.0
	580,000 - 589,999	1	79	0.0
	600,000 - 609,999	1	955	0.0
	880,000 - 889,999	1	870	0.0
	900,000 - 909,999	1	2,011	0.0
	940,000 - 949,999	1	748	0.0
	1,000,000 +	3	912	0.0

Thème: 07100 SITUATION FINANCIÈRE - Sources de revenu

ATINC42 Revenu après impôt - 1998

Pos. = 323 Type = Numérique Action = Modifier

Format = \$s9,999,999

Min = -319,570

Max = 694,190

Moyenne Pondérée = 21,943

Poids = ICSWT26

Description	Fréquence	Fréquence P.	% Pondéré
< 0	264	93,934	0.4
0	2,267	841,311	3.5
1 - 9,999	15,382	5,654,054	23.8
10,000 - 19,999	18,694	6,667,760	28.1
20,000 - 29,999	12,388	4,817,209	20.3
30,000 - 39,999	7,187	2,915,152	12.3
40,000 - 49,999	3,379	1,468,939	6.2
50,000 - 59,999	1,384	613,714	2.5
60,000 - 69,999	550	249,306	1.0
70,000 - 79,999	276	139,859	0.5
80,000 - 89,999	120	54,649	0.2
90,000 - 99,999	79	43,929	0.1
100,000 - 109,999	39	20,711	0.0
110,000 - 119,999	53	24,494	0.1
120,000 - 129,999	31	20,040	0.0
130,000 - 139,999	17	9,926	0.0
140,000 - 149,999	13	7,535	0.0
150,000 - 159,999	9	5,311	0.0
160,000 - 169,999	6	1,109	0.0
170,000 - 179,999	12	9,058	0.0
180,000 - 189,999	5	2,549	0.0
190,000 - 199,999	14	5,002	0.0
200,000 - 209,999	9	7,740	0.0
210,000 - 219,999	1	195	0.0
220,000 - 229,999	5	2,990	0.0
230,000 - 239,999	3	2,491	0.0
240,000 - 249,999	1	909	0.0
250,000 - 259,999	3	1,314	0.0
260,000 - 269,999	1	337	0.0
270,000 - 279,999	2	1,367	0.0
290,000 - 299,999	4	1,389	0.0
310,000 - 319,999	1	955	0.0
320,000 - 329,999	1	256	0.0
340,000 - 349,999	1	59	0.0
350,000 - 359,999	1	74	0.0
360,000 - 369,999	1	115	0.0
370,000 - 379,999	1	748	0.0
390,000 - 399,999	1	79	0.0

Thème: 07100 SITUATION FINANCIÈRE - Sources de revenu

ATINC42	Revenu après impôt - 1998	Pos. = 323	Type = Numérique	Action = Modifier
		Format = \$s9,999,999		
	420,000 - 429,999	1	1,096	0.0
	490,000 - 499,999	1	2,011	0.0
	520,000 - 529,999	1	870	0.0
	590,000 - 599,999	1	240	0.0
	680,000 - 689,999	1	552	0.0
	690,000 - 699,999	1	120	0.0

MTINC42 Revenu du marché - 1998 **Pos. = 331** **Type = Numérique** **Action = Modifier**
Format = \$s9,999,999

Min = -352,000

Max = 1,111,600

Moyenne Pondérée = 27,045

Poids = ICSWT26

Description	Fréquence	Fréquence P.	% Pondéré
< 0	398	142,433	0.6
0	9,176	3,506,997	14.8
1 - 999	2,920	1,055,924	4.4
1,000 - 1,999	1,935	660,368	2.7
2,000 - 2,999	1,692	581,849	2.4
3,000 - 3,999	1,654	585,519	2.4
4,000 - 4,999	1,618	574,121	2.4
5,000 - 5,999	1,458	510,752	2.1
6,000 - 6,999	1,636	586,120	2.4
7,000 - 7,999	1,468	528,638	2.2
8,000 - 8,999	1,370	485,686	2.0
9,000 - 9,999	1,246	447,948	1.8
10,000 - 10,999	1,122	414,878	1.7
11,000 - 11,999	1,234	399,961	1.6
12,000 - 12,999	1,184	424,891	1.7
13,000 - 13,999	1,141	390,699	1.6
14,000 - 14,999	1,052	418,426	1.7
15,000 - 15,999	1,016	356,504	1.5
16,000 - 16,999	972	352,075	1.4
17,000 - 17,999	947	335,894	1.4
18,000 - 18,999	863	316,771	1.3
19,000 - 19,999	953	350,763	1.4
20,000 - 20,999	802	302,858	1.2
21,000 - 21,999	753	282,668	1.1
22,000 - 22,999	889	331,252	1.4
23,000 - 23,999	819	286,834	1.2
24,000 - 24,999	797	297,968	1.2
25,000 - 25,999	853	322,680	1.3

Thème: 07100 SITUATION FINANCIÈRE - Sources de revenu

MTINC42	Revenu du marché - 1998	Pos. = 331	Type = Numérique	Action = Modifier
		Format = \$s9,999,999		
	26,000 - 26,999	778	299,230	1.2
	27,000 - 27,999	798	310,782	1.3
	28,000 - 28,999	742	295,005	1.2
	29,000 - 29,999	803	314,693	1.3
	30,000 - 30,999	752	302,105	1.2
	31,000 - 31,999	721	281,517	1.1
	32,000 - 32,999	670	282,474	1.1
	33,000 - 33,999	663	266,069	1.1
	34,000 - 34,999	629	268,580	1.1
	35,000 - 35,999	618	270,973	1.1
	36,000 - 36,999	642	257,461	1.0
	37,000 - 37,999	550	202,051	0.8
	38,000 - 38,999	548	219,747	0.9
	39,000 - 39,999	546	225,293	0.9
	40,000 - 40,999	568	238,589	1.0
	41,000 - 41,999	510	193,248	0.8
	42,000 - 42,999	430	184,487	0.7
	43,000 - 43,999	423	170,422	0.7
	44,000 - 44,999	444	176,478	0.7
	45,000 - 45,999	445	183,879	0.7
	46,000 - 46,999	335	127,490	0.5
	47,000 - 47,999	443	189,662	0.8
	48,000 - 48,999	376	138,227	0.5
	49,000 - 49,999	312	141,654	0.6
	50,000 - 50,999	522	222,059	0.9
	51,000 - 51,999	109	51,554	0.2
	52,000 - 52,999	514	226,764	0.9
	53,000 - 53,999	115	43,693	0.1
	54,000 - 54,999	65	31,122	0.1
	55,000 - 55,999	546	223,024	0.9
	56,000 - 56,999	73	32,728	0.1
	57,000 - 57,999	482	202,652	0.8
	58,000 - 58,999	97	43,274	0.1
	59,000 - 59,999	68	31,486	0.1
	60,000 - 60,999	394	166,422	0.7
	61,000 - 61,999	55	18,814	0.0
	62,000 - 62,999	354	152,131	0.6
	63,000 - 63,999	73	31,052	0.1
	64,000 - 64,999	37	15,443	0.0
	65,000 - 65,999	286	145,218	0.6
	66,000 - 66,999	38	16,080	0.0
	67,000 - 67,999	268	118,202	0.5
	68,000 - 68,999	51	23,848	0.1
	69,000 - 69,999	44	17,745	0.0

Thème: 07100 SITUATION FINANCIÈRE - Sources de revenu

MTINC42	Revenu du marché - 1998	Pos. = 331	Type = Numérique	Action = Modifier
		Format = \$s9,999,999		
	70,000 - 70,999	217	96,978	0.4
	71,000 - 71,999	37	18,303	0.0
	72,000 - 72,999	179	75,796	0.3
	73,000 - 73,999	38	15,672	0.0
	74,000 - 74,999	28	15,850	0.0
	75,000 - 75,999	153	75,996	0.3
	76,000 - 76,999	38	22,298	0.0
	77,000 - 77,999	120	51,495	0.2
	78,000 - 78,999	37	17,987	0.0
	79,000 - 79,999	12	3,397	0.0
	80,000 - 80,999	99	39,960	0.1
	81,000 - 81,999	12	5,246	0.0
	82,000 - 82,999	84	40,884	0.1
	83,000 - 83,999	24	7,989	0.0
	84,000 - 84,999	14	8,711	0.0
	85,000 - 85,999	87	40,604	0.1
	86,000 - 86,999	18	8,387	0.0
	87,000 - 87,999	78	30,699	0.1
	88,000 - 88,999	18	5,285	0.0
	89,000 - 89,999	6	2,898	0.0
	90,000 - 90,999	70	32,822	0.1
	91,000 - 91,999	13	3,341	0.0
	92,000 - 92,999	59	28,026	0.1
	93,000 - 93,999	16	6,612	0.0
	94,000 - 94,999	17	6,428	0.0
	95,000 - 95,999	53	26,479	0.1
	96,000 - 96,999	5	1,941	0.0
	97,000 - 97,999	32	13,215	0.0
	98,000 - 98,999	13	5,615	0.0
	99,000 - 99,999	7	1,424	0.0
	100,000 +	722	376,184	1.5

INCTX42 Impôt (féd+prov) - 1998 **Pos. = 339 Type = Numérique Action = Modifier**
Format = \$99,999,999

Min = 10

Max = 563,800

Moyenne Pondérée = 7,752

Poids = ICSWT26

Description	Fréquence	Fréquence P.	% Pondéré
0	21,064	7,766,705	32.7
1 - 999	6,521	2,369,765	10.0
1,000 - 1,999	4,501	1,598,049	6.7

Thème: 07100 SITUATION FINANCIÈRE - Sources de revenu

INCTX42 **Impôt (féd+prov) - 1998**

Pos. = 339 Type = Numérique Action = Modifier

Format = \$99,999,999

2,000 - 2,999	4,152	1,509,982	6.3
3,000 - 3,999	4,042	1,523,152	6.4
4,000 - 4,999	3,491	1,302,180	5.5
5,000 - 5,999	2,789	1,070,053	4.5
6,000 - 6,999	2,142	882,056	3.7
7,000 - 7,999	1,782	685,973	2.9
8,000 - 8,999	1,524	605,216	2.5
9,000 - 9,999	1,353	538,601	2.2
10,000 - 10,999	1,247	512,862	2.1
11,000 - 11,999	1,055	439,283	1.8
12,000 - 12,999	949	379,948	1.6
13,000 - 13,999	765	322,527	1.3
14,000 - 14,999	690	299,267	1.2
15,000 - 15,999	590	256,010	1.0
16,000 - 16,999	492	210,246	0.8
17,000 - 17,999	410	179,049	0.7
18,000 - 18,999	336	152,533	0.6
19,000 - 19,999	263	110,480	0.4
20,000 - 20,999	212	92,412	0.3
21,000 - 21,999	192	91,835	0.3
22,000 - 22,999	147	60,466	0.2
23,000 - 23,999	144	67,279	0.2
24,000 - 24,999	127	52,608	0.2
25,000 - 25,999	105	52,084	0.2
26,000 - 26,999	87	38,734	0.1
27,000 - 27,999	77	34,678	0.1
28,000 - 28,999	73	43,864	0.1
29,000 - 29,999	69	31,087	0.1
30,000 - 30,999	47	20,427	0.0
31,000 - 31,999	56	25,960	0.1
32,000 - 32,999	47	19,404	0.0
33,000 - 33,999	36	21,883	0.0
34,000 - 34,999	44	22,534	0.1
35,000 - 35,999	37	17,609	0.0
36,000 - 36,999	33	16,290	0.0
37,000 - 37,999	33	15,303	0.0
38,000 - 38,999	26	15,585	0.0
39,000 - 39,999	20	8,716	0.0
40,000 - 40,999	20	9,756	0.0
41,000 - 41,999	16	6,526	0.0
42,000 - 42,999	17	7,357	0.0
43,000 - 43,999	15	6,172	0.0
44,000 - 44,999	22	8,673	0.0
45,000 - 45,999	18	7,967	0.0

Thème: 07100 SITUATION FINANCIÈRE - Sources de revenu

INCTX42 **Impôt (féd+prov) - 1998**

Pos. = 339 Type = Numérique Action = Modifier

Format = \$99,999,999

46,000 - 46,999	13	4,818	0.0
47,000 - 47,999	14	9,848	0.0
48,000 - 48,999	14	8,645	0.0
49,000 - 49,999	11	5,338	0.0
50,000 - 50,999	14	7,537	0.0
51,000 - 51,999	7	2,728	0.0
52,000 - 52,999	7	2,510	0.0
53,000 - 53,999	11	5,979	0.0
54,000 - 54,999	8	7,716	0.0
55,000 - 55,999	7	2,927	0.0
57,000 - 57,999	9	3,132	0.0
58,000 - 58,999	1	231	0.0
59,000 - 59,999	7	2,678	0.0
60,000 - 60,999	7	3,649	0.0
61,000 - 61,999	6	2,820	0.0
62,000 - 62,999	3	2,046	0.0
63,000 - 63,999	3	2,766	0.0
64,000 - 64,999	7	6,752	0.0
65,000 - 65,999	3	1,119	0.0
66,000 - 66,999	3	1,425	0.0
67,000 - 67,999	4	3,983	0.0
68,000 - 68,999	4	3,362	0.0
69,000 - 69,999	4	739	0.0
70,000 - 70,999	4	518	0.0
71,000 - 71,999	5	1,413	0.0
72,000 - 72,999	5	4,310	0.0
73,000 - 73,999	7	1,206	0.0
74,000 - 74,999	3	1,691	0.0
75,000 - 75,999	5	4,691	0.0
76,000 - 76,999	4	3,158	0.0
77,000 - 77,999	5	2,813	0.0
78,000 - 78,999	3	1,374	0.0
79,000 - 79,999	1	727	0.0
80,000 - 80,999	1	135	0.0
81,000 - 81,999	3	1,422	0.0
82,000 - 82,999	1	81	0.0
83,000 - 83,999	4	4,094	0.0
84,000 - 84,999	1	583	0.0
85,000 - 85,999	1	188	0.0
86,000 - 86,999	3	1,087	0.0
88,000 - 88,999	3	1,424	0.0
89,000 - 89,999	3	3,412	0.0
90,000 - 90,999	1	67	0.0
91,000 - 91,999	2	1,781	0.0

Thème: 07100 SITUATION FINANCIÈRE - Sources de revenu

INCTX42 **Impôt (féd+prov) - 1998**

Pos. = 339 Type = Numérique Action = Modifier

Format = \$99,999,999

92,000 - 92,999	2	1,288	0.0
93,000 - 93,999	3	2,179	0.0
94,000 - 94,999	1	868	0.0
95,000 - 95,999	1	152	0.0
96,000 - 96,999	1	46	0.0
98,000 - 98,999	2	922	0.0
99,000 - 99,999	3	1,301	0.0
100,000 +	88	46,607	0.2

FDITX42 **Impôt fédéral - 1998**

Pos. = 347 Type = Numérique Action = Modifier

Format = \$99,999,999

Min = 10

Max = 398,800

Moyenne Pondérée = 4,812

Poids = ICSWT26

Description	Fréquence	Fréquence P.	% Pondéré
0	21,228	7,813,290	32.9
1 - 999	8,882	3,249,003	13.7
1,000 - 1,999	7,099	2,544,310	10.7
2,000 - 2,999	6,298	2,400,222	10.1
3,000 - 3,999	4,270	1,646,486	6.9
4,000 - 4,999	2,965	1,172,662	4.9
5,000 - 5,999	2,332	924,649	3.9
6,000 - 6,999	1,889	758,248	3.2
7,000 - 7,999	1,519	637,190	2.6
8,000 - 8,999	1,210	519,174	2.1
9,000 - 9,999	940	387,795	1.6
10,000 - 10,999	720	314,375	1.3
11,000 - 11,999	559	244,535	1.0
12,000 - 12,999	381	162,145	0.6
13,000 - 13,999	302	138,279	0.5
14,000 - 14,999	228	104,280	0.4
15,000 - 15,999	184	81,946	0.3
16,000 - 16,999	142	58,684	0.2
17,000 - 17,999	145	64,746	0.2
18,000 - 18,999	100	61,319	0.2
19,000 - 19,999	97	45,689	0.1
20,000 - 20,999	73	38,327	0.1
21,000 - 21,999	82	33,079	0.1
22,000 - 22,999	51	31,438	0.1
23,000 - 23,999	47	22,206	0.0
24,000 - 24,999	37	16,581	0.0

Thème: 07100 SITUATION FINANCIÈRE - Sources de revenu

FDITX42 **Impôt fédéral - 1998**

Pos. = 347 Type = Numérique Action = Modifier

Format = \$99,999,999

25,000 - 25,999	36	14,791	0.0
26,000 - 26,999	20	7,766	0.0
27,000 - 27,999	23	10,642	0.0
28,000 - 28,999	20	7,850	0.0
29,000 - 29,999	25	13,947	0.0
30,000 - 30,999	26	11,683	0.0
31,000 - 31,999	14	8,327	0.0
32,000 - 32,999	16	8,064	0.0
33,000 - 33,999	10	6,702	0.0
34,000 - 34,999	12	7,624	0.0
35,000 - 35,999	14	8,571	0.0
36,000 - 36,999	7	2,211	0.0
37,000 - 37,999	8	7,080	0.0
38,000 - 38,999	14	8,963	0.0
39,000 - 39,999	4	2,486	0.0
40,000 - 40,999	6	3,012	0.0
41,000 - 41,999	7	4,676	0.0
42,000 - 42,999	9	6,101	0.0
43,000 - 43,999	6	2,204	0.0
44,000 - 44,999	10	3,748	0.0
45,000 - 45,999	5	1,321	0.0
46,000 - 46,999	9	2,508	0.0
47,000 - 47,999	5	4,331	0.0
48,000 - 48,999	6	2,891	0.0
49,000 - 49,999	3	734	0.0
50,000 - 50,999	2	376	0.0
51,000 - 51,999	7	4,017	0.0
52,000 - 52,999	3	584	0.0
53,000 - 53,999	3	2,778	0.0
54,000 - 54,999	2	381	0.0
55,000 - 55,999	3	1,067	0.0
56,000 - 56,999	2	1,139	0.0
57,000 - 57,999	2	2,118	0.0
58,000 - 58,999	5	4,820	0.0
60,000 - 60,999	3	2,330	0.0
61,000 - 61,999	2	197	0.0
62,000 - 62,999	2	556	0.0
63,000 - 63,999	3	1,609	0.0
64,000 - 64,999	3	1,575	0.0
65,000 - 65,999	2	1,068	0.0
66,000 - 66,999	1	75	0.0
67,000 - 67,999	1	385	0.0
68,000 - 68,999	1	476	0.0
69,000 - 69,999	1	718	0.0

Thème: 07100 SITUATION FINANCIÈRE - Sources de revenu

FDITX42 **Impôt fédéral - 1998**

Pos. = 347 Type = Numérique Action = Modifier

Format = \$99,999,999

70,000 - 70,999	1	624	0.0
72,000 - 72,999	4	2,374	0.0
73,000 - 73,999	4	1,267	0.0
74,000 - 74,999	1	208	0.0
75,000 - 75,999	2	988	0.0
76,000 - 76,999	1	459	0.0
77,000 - 77,999	2	887	0.0
78,000 - 78,999	2	210	0.0
79,000 - 79,999	1	687	0.0
80,000 - 80,999	1	47	0.0
81,000 - 81,999	2	2,015	0.0
82,000 - 82,999	1	102	0.0
83,000 - 83,999	2	510	0.0
84,000 - 84,999	3	724	0.0
85,000 - 85,999	2	561	0.0
86,000 - 86,999	4	3,498	0.0
88,000 - 88,999	1	1,148	0.0
92,000 - 92,999	1	1,471	0.0
94,000 - 94,999	2	1,139	0.0
95,000 - 95,999	1	887	0.0
97,000 - 97,999	1	125	0.0
100,000 +	29	16,343	0.0

PVITX42 **Impôt provincial - 1998**

Pos. = 355 Type = Numérique Action = Modifier

Format = \$99,999,999

Min = 25

Max = 175,000

Moyenne Pondérée = 3,124

Poids = ICSWT26

Description	Fréquence	Fréquence P.	% Pondéré
0	23,282	8,632,855	36.4
1 - 999	12,095	4,405,991	18.6
1,000 - 1,999	9,493	3,565,316	15.0
2,000 - 2,999	5,519	2,086,644	8.8
3,000 - 3,999	3,873	1,562,004	6.5
4,000 - 4,999	2,403	973,741	4.1
5,000 - 5,999	1,414	568,898	2.4
6,000 - 6,999	1,110	470,569	1.9
7,000 - 7,999	776	310,993	1.3
8,000 - 8,999	531	251,024	1.0
9,000 - 9,999	408	215,154	0.9
10,000 - 10,999	239	108,644	0.4

Thème: 07100 SITUATION FINANCIÈRE - Sources de revenu

PVITX42 **Impôt provincial - 1998**

Pos. = 355 Type = Numérique Action = Modifier

Format = \$99,999,999

11,000 - 11,999	213	97,417	0.4
12,000 - 12,999	153	81,047	0.3
13,000 - 13,999	104	49,733	0.2
14,000 - 14,999	85	32,253	0.1
15,000 - 15,999	61	33,337	0.1
16,000 - 16,999	60	24,283	0.1
17,000 - 17,999	35	17,984	0.0
18,000 - 18,999	44	25,552	0.1
19,000 - 19,999	25	14,498	0.0
20,000 - 20,999	25	17,043	0.0
21,000 - 21,999	16	9,043	0.0
22,000 - 22,999	21	13,984	0.0
23,000 - 23,999	17	5,888	0.0
24,000 - 24,999	10	6,401	0.0
25,000 - 25,999	15	5,942	0.0
26,000 - 26,999	12	6,964	0.0
27,000 - 27,999	10	5,422	0.0
28,000 - 28,999	11	4,101	0.0
29,000 - 29,999	5	1,361	0.0
30,000 - 30,999	9	3,845	0.0
31,000 - 31,999	7	5,705	0.0
32,000 - 32,999	6	3,754	0.0
33,000 - 33,999	5	2,837	0.0
34,000 - 34,999	9	7,494	0.0
35,000 - 35,999	8	5,569	0.0
36,000 - 36,999	7	3,480	0.0
37,000 - 37,999	8	2,032	0.0
38,000 - 38,999	3	642	0.0
39,000 - 39,999	7	5,482	0.0
40,000 - 40,999	6	4,730	0.0
41,000 - 41,999	3	635	0.0
42,000 - 42,999	4	2,263	0.0
43,000 - 43,999	4	2,002	0.0
44,000 - 44,999	3	1,609	0.0
46,000 - 46,999	1	1,837	0.0
47,000 - 47,999	3	2,520	0.0
48,000 - 48,999	1	374	0.0
52,000 - 52,999	4	1,496	0.0
55,000 - 55,999	5	4,508	0.0
57,000 - 57,999	6	6,146	0.0
60,000 - 60,999	4	3,471	0.0
62,000 - 62,999	5	1,438	0.0
65,000 - 65,999	5	615	0.0
70,000 - 70,999	5	3,231	0.0

Thème: 07100 SITUATION FINANCIÈRE - Sources de revenu

PVITX42 **Impôt provincial - 1998**

Pos. = 355 Type = Numérique Action = Modifier

Format = \$99,999,999

Description	Fréquence	Fréquence P.	% Pondéré
75,000 - 75,999	1	74	0.0
77,000 - 77,999	1	120	0.0
82,000 - 82,999	1	628	0.0
90,000 - 90,999	1	554	0.0
100,000 +	14	8,274	0.0

MAJRI42 **Principale source de reven - 1998**

Pos. = 363 Type = Caractère Action = Modifier

Poids = ICSWT26

Description	Fréquence	Fréquence P.	% Pondéré
01 : Aucun revenu	2,299	851,922	3.6
02 : Salaires et traitements	36,034	13,876,518	58.5
03 : Revenus d'emploi autonome	3,320	1,203,737	5.0
04 : Transferts gouvernementaux	15,339	5,691,093	24.0
05 : Revenu de placements	1,552	660,706	2.7
06 : Pensions de retraite	2,617	1,026,495	4.3
07 : Autre revenu	1,050	381,005	1.6

PCFTE42 **Prop du revenu fam d'emp - 1998**

Pos. = 365 Type = Decimal Action = Modifier

Format = %999.9

Min = 0

Max = 971

Moyenne Pondérée = 59

Poids = ICSWT26

Description	Fréquence	Fréquence P.	% Pondéré
0	18,741	7,232,775	30.5
1 - 9,999	43,470	16,458,705	69.4

PCFTI42 **Prop du revenu fam - 1998**

Pos. = 370 Type = Decimal Action = Modifier

Format = %999.9

Min = 0

Max = 662

Moyenne Pondérée = 55

Poids = ICSWT26

Description	Fréquence	Fréquence P.	% Pondéré
0	2,562	941,623	3.9
1 - 999	59,647	22,748,548	96.0
2,000 - 2,999	1	124	0.0
4,000 - 4,999	1	1,183	0.0

Thème: 07100 SITUATION FINANCIÈRE - Sources de revenu

INCFG42 **A reçu du revenu - 1998****Pos. = 375 Type = Caractère Action = Conserver**

Poids = ICSWT26

Description	Fréquence	Fréquence P.	% Pondéré
1 : Oui	59,937	22,844,880	96.4
2 : Non	2,274	846,599	3.5

Thème: 09100 SCOLARITÉ - Activité scolaire

STUDTF26 Étudiant pendant anréf - 1998 **Pos. = 376 Type = Caractère Action = Conserver**
Poids = ICSWT26

Description	Fréquence	Fréquence P.	% Pondéré
1 : Oui	10,241	3,916,675	16.5
2 : Non	45,358	17,307,166	73.0
9 : Non Applicable	6,612	2,467,638	10.4

ATELHI20 À l'école prim/sec anréf - 1998 **Pos. = 377 Type = Caractère Action = Conserver**
Poids = ICSWT26

Description	Fréquence	Fréquence P.	% Pondéré
1 : Oui	3,739	1,296,496	5.4
2 : Non	6,502	2,620,179	11.0
9 : Non Applicable	51,970	19,774,804	83.4

ATCC20 Au collège/institut anréf - 1998 **Pos. = 378 Type = Caractère Action = Conserver**
Poids = ICSWT26

Description	Fréquence	Fréquence P.	% Pondéré
1 : Oui	2,121	783,054	3.3
2 : Non	8,120	3,133,621	13.2
9 : Non Applicable	51,970	19,774,804	83.4

ATBUS20 À l'école commerce anréf - 1998 **Pos. = 379 Type = Caractère Action = Conserver**
Poids = ICSWT26

Description	Fréquence	Fréquence P.	% Pondéré
1 : Oui	355	140,825	0.5
2 : Non	9,886	3,775,850	15.9
9 : Non Applicable	51,970	19,774,804	83.4

ATTRD20 À l'école de métiers anréf - 1998 **Pos. = 380 Type = Caractère Action = Conserver**
Poids = ICSWT26

Description	Fréquence	Fréquence P.	% Pondéré
1 : Oui	780	306,777	1.2
2 : Non	9,461	3,609,897	15.2
9 : Non Applicable	51,970	19,774,804	83.4

ATCEGP20 Au CEGEP anréf - 1998 **Pos. = 381 Type = Caractère Action = Conserver**

Thème: 09100 SCOLARITÉ - Activité scolaire

ATCEGP20 Au CEGEP anréf - 1998
Pos. = 381 Type = Caractère Action = Conserver

Poids = ICSWT26

Description	Fréquence	Fréquence P.	% Pondéré
1 : Oui	616	282,835	1.1
2 : Non	9,625	3,633,839	15.3
9 : Non Applicable	51,970	19,774,804	83.4

ATUNIV20 À l'université anréf - 1998
Pos. = 382 Type = Caractère Action = Conserver

Poids = ICSWT26

Description	Fréquence	Fréquence P.	% Pondéré
1 : Oui	2,889	1,195,395	5.0
2 : Non	7,352	2,721,280	11.4
9 : Non Applicable	51,970	19,774,804	83.4

CMPHI20 A reçu dip sec anréf - 1998
Pos. = 383 Type = Caractère Action = Conserver

Poids = ICSWT26

Description	Fréquence	Fréquence P.	% Pondéré
1 : Oui	941	301,527	1.2
2 : Non	9,300	3,615,147	15.2
9 : Non Applicable	51,970	19,774,804	83.4

RCCOLL20 A reçu dip coll anréf - 1998
Pos. = 384 Type = Caractère Action = Conserver

Poids = ICSWT26

Description	Fréquence	Fréquence P.	% Pondéré
1 : Oui	1,367	507,932	2.1
2 : Non	8,874	3,408,743	14.3
9 : Non Applicable	51,970	19,774,804	83.4

RCUNIV20 A reçu dip univ anréf - 1998
Pos. = 385 Type = Caractère Action = Conserver

Poids = ICSWT26

Description	Fréquence	Fréquence P.	% Pondéré
1 : Oui	545	230,358	0.9
2 : Non	9,696	3,686,317	15.5
9 : Non Applicable	51,970	19,774,804	83.4

FLLPRT20 Étudiant à T/PI anréf - 1998
Pos. = 386 Type = Caractère Action = Conserver

Thème: 09100 SCOLARITÉ - Activité scolaire

FLLPRT20 **Étudiant à T/PI anréf - 1998****Pos. = 386 Type = Caractère Action = Conserver**

Poids = ICSWT26

Description	Fréquence	Fréquence P.	% Pondéré
1 : Temps plein	8,050	2,967,108	12.5
2 : Temps partiel	2,047	899,985	3.8
3 : Un peu des deux	144	49,581	0.2
9 : Non Applicable	51,970	19,774,804	83.4

Thème: 09210 SCOLARITÉ - Niveau de scolarité - Niveau atteint

HLEVEG18 Niveau d'éducation rgp 1 - 1998

Pos. = 387 Type = Caractère Action = Conserver

Poids = ICSWT26

Description	Fréquence	Fréquence P.	% Pondéré
01 : N'a jamais fréquenté l'école	243	92,694	0.3
02 : 1 à 4 ans d'études primaires	853	349,104	1.4
03 : 5 à 8 ans d'études primaires	6,243	2,278,343	9.6
04 : 9 à 10 ans d'études primaires et secondaires	6,914	2,417,081	10.2
05 : 11 à 13 ans d'études primaires et secondaires (sans diplôme)	4,194	1,397,577	5.9
06 : Études secondaires terminées	9,187	3,612,797	15.2
07 : Études postsecondaires non universitaires partielles (sans certificat)	5,372	2,170,904	9.1
08 : Études universitaires partielles (sans certificat)	3,298	1,249,586	5.2
09 : Certificat postsecondaire non universitaire	17,597	6,482,416	27.3
10 : Certificat ou diplôme universitaire inférieur au baccalauréat	1,047	377,162	1.5
11 : Baccalauréat	4,679	2,055,862	8.6
12 : Certificat ou diplôme universitaire supérieur au baccalauréat, Maîtrise, Diplôme en médecine, en art dentaire, en médecine vétérinaire ou en optométrie, Doctorat (Ph.D)	2,513	1,192,242	5.0
97 : Ne sait pas	71	15,705	0.0

CMPHI18 Études sec terminées - 1998

Pos. = 389 Type = Caractère Action = Conserver

Poids = ICSWT26

Description	Fréquence	Fréquence P.	% Pondéré
1 : Oui	37,799	15,101,959	63.7
2 : Non	24,412	8,589,520	36.2

YRSCHL18 Années d'instruction - 1998

Pos. = 390 Type = Decimal Action = Modifier

Format = 99.9

Poids = ICSWT26

Description	Fréquence	Fréquence P.	% Pondéré
0	265	97,501	0.4
1.0 - 1.9	57	21,000	0.0
2.0 - 2.9	118	46,766	0.2
3.0 - 3.9	274	129,979	0.5
4.0 - 4.9	468	178,802	0.7
5.0 - 5.9	650	282,496	1.1
6.0 - 6.9	1,075	428,683	1.8
7.0 - 7.9	1,632	558,664	2.3
8.0 - 8.9	3,454	1,173,517	4.9
9.0 - 9.9	3,336	1,122,701	4.7
10.0 - 10.9	5,560	1,986,306	8.3
11.0 - 11.9	6,221	2,138,743	9.0

Thème: 09210 SCOLARITÉ - Niveau de scolarité - Niveau atteint

YRSCHL18 **Années d'instruction - 1998**

Pos. = 390 Type = Decimal

Action = Modifier

Format = 99.9

12.0 - 12.9	12,076	4,403,428	18.5
13.0 - 13.9	6,425	2,362,832	9.9
14.0 - 14.9	5,392	2,061,809	8.7
15.0 - 15.9	4,007	1,685,396	7.1
16.0 - 16.9	3,702	1,546,514	6.5
17.0 - 17.9	2,878	1,308,416	5.5
18.0 - 18.9	1,799	852,694	3.6
19.0 - 19.9	1,067	502,893	2.1
20.0 +	1,755	802,328	3.3

YRELHI18 **Nbre d'an d'école prim/sec - 1998**

Pos. = 394 Type = Decimal

Action = Modifier

Format = 99.9

Poids = ICSWT26

Description	Fréquence	Fréquence P.	% Pondéré
0	265	97,501	0.4
1.0 - 1.9	61	24,360	0.1
2.0 - 2.9	117	45,838	0.1
3.0 - 3.9	284	131,042	0.5
4.0 - 4.9	483	184,451	0.7
5.0 - 5.9	666	289,503	1.2
6.0 - 6.9	1,117	447,795	1.8
7.0 - 7.9	1,714	595,747	2.5
8.0 - 8.9	3,740	1,265,441	5.3
9.0 - 9.9	3,721	1,291,352	5.4
10.0 - 10.9	6,737	2,471,220	10.4
11.0 - 11.9	10,364	3,841,732	16.2
12.0 - 12.9	26,911	10,083,967	42.5
13.0 - 13.9	5,461	2,675,595	11.2
14.0 - 14.9	337	131,303	0.5
15.0 +	233	114,626	0.4

YRCOLL18 **Nbre d'an non univ postsec - 1998**

Pos. = 398 Type = Decimal

Action = Modifier

Format = 99.9

Poids = ICSWT26

Description	Fréquence	Fréquence P.	% Pondéré
0	34,743	13,020,843	54.9
0.1 - 0.9	6,489	2,166,703	9.1
1.0 - 1.9	7,235	2,638,730	11.1
2.0 - 2.9	6,795	2,768,638	11.6
3.0 - 3.9	3,884	1,700,003	7.1
4.0 - 4.9	1,552	685,325	2.8

Thème: 09210 SCOLARITÉ - Niveau de scolarité - Niveau atteint

YRCOLL18	Nbre d'an non univ postsec - 1998	Pos. = 398	Type = Decimal	Action = Modifier
		Format = 99.9		
	5.0 - 5.9	611	294,289	1.2
	6.0 - 6.9	239	103,420	0.4
	7.0 +	663	313,523	1.3

YRUNIV18	Nbre d'an postsec univ - 1998	Pos. = 402	Type = Decimal	Action = Modifier
		Format = 99.9		
Poids = ICSWT26				
Description	Fréquence	Fréquence P.	% Pondéré	
0	47,967	17,794,673	75.1	
0.1 - 0.9	1,576	549,552	2.3	
1.0 - 1.9	2,319	850,550	3.5	
2.0 - 2.9	1,779	678,632	2.8	
3.0 - 3.9	2,098	958,660	4.0	
4.0 - 4.9	2,948	1,310,323	5.5	
5.0 - 5.9	1,550	687,098	2.9	
6.0 - 6.9	837	380,369	1.6	
7.0 +	1,137	481,618	2.0	

YRPSEC18	Nbre d'ann de postsec - 1998	Pos. = 406	Type = Decimal	Action = Modifier
		Format = 99.9		
Poids = ICSWT26				
Description	Fréquence	Fréquence P.	% Pondéré	
0	27,683	10,160,241	42.8	
0.1 - 0.9	5,596	1,819,468	7.6	
1.0 - 1.9	7,056	2,517,869	10.6	
2.0 - 2.9	6,267	2,334,167	9.8	
3.0 - 3.9	4,522	1,931,749	8.1	
4.0 - 4.9	4,100	1,739,071	7.3	
5.0 - 5.9	2,731	1,239,719	5.2	
6.0 - 6.9	1,613	729,889	3.0	
7.0 +	2,643	1,219,303	5.1	

ENCOLL18	Études postsec non univ - 1998	Pos. = 410	Type = Caractère	Action = Conserver
Poids = ICSWT26				
Description	Fréquence	Fréquence P.	% Pondéré	
1 : Oui	27,490	10,678,009	45.0	
2 : Non	34,721	13,013,470	54.9	

Thème: 09210 SCOLARITÉ - Niveau de scolarité - Niveau atteint

ENUNIV18 **Études postsec univ - 1998**

Pos. = 411 Type = Caractère Action = Conserver

Poids = ICSWT26

Description	Fréquence	Fréquence P.	% Pondéré
1 : Oui	14,253	5,899,310	24.9
2 : Non	47,958	17,792,169	75.1

DGCOLL18 **Dip/cert non univ postsec - 1998**

Pos. = 412 Type = Caractère Action = Conserver

Poids = ICSWT26

Description	Fréquence	Fréquence P.	% Pondéré
1 : Oui	20,473	7,815,768	32.9
2 : Non	41,738	15,875,711	67.0

YRRNUG18 **Ann plus réc dip (rgp) - 1998**

Pos. = 413 Type = Caractère Action = Conserver

Poids = ICSWT26

Description	Fréquence	Fréquence P.	% Pondéré
01 : 1919 ou avant	1	494	0.0
02 : 1920 à 1924	7	1,753	0.0
03 : 1925 à 1929	32	14,257	0.0
04 : 1930 à 1934	66	21,904	0.0
05 : 1935 à 1939	131	43,911	0.1
06 : 1940 à 1944	247	95,734	0.4
07 : 1945 à 1949	329	130,097	0.5
08 : 1950 à 1954	392	159,361	0.6
09 : 1955 à 1959	518	202,124	0.8
10 : 1960 à 1964	670	283,885	1.2
11 : 1965 à 1969	1,131	460,010	1.9
12 : 1970 à 1974	1,536	630,499	2.6
13 : 1975 à 1979	1,804	724,962	3.0
14 : 1980 à 1984	2,116	848,887	3.5
15 : 1985 à 1989	2,543	1,049,623	4.4
16 : 1990 à 1994	3,688	1,287,829	5.4
17 : 1995 à 1999	5,272	1,862,493	7.8
99 : Non Applicable	41,728	15,873,648	67.0

DGUNIV18 **Diplôme universitaire - 1998**

Pos. = 415 Type = Caractère Action = Conserver

Poids = ICSWT26

Description	Fréquence	Fréquence P.	% Pondéré
1 : Oui	8,271	3,632,820	15.3
2 : Non	53,940	20,058,659	84.6

Thème: 09210 SCOLARITÉ - Niveau de scolarité - Niveau atteint

YRRUNG18 **Ann plus haut dipl univ rg - 1998**

Pos. = 416 Type = Caractère Action = Conserver

Poids = ICSWT26

Description	Fréquence	Fréquence P.	% Pondéré
02 : 1920 à 1924	2	808	0.0
03 : 1925 à 1929	2	424	0.0
04 : 1930 à 1934	6	1,177	0.0
05 : 1935 à 1939	23	12,606	0.0
06 : 1940 à 1944	33	15,306	0.0
07 : 1945 à 1949	103	48,535	0.2
08 : 1950 à 1954	154	62,587	0.2
09 : 1955 à 1959	142	75,667	0.3
10 : 1960 à 1964	254	111,633	0.4
11 : 1965 à 1969	458	210,041	0.8
12 : 1970 à 1974	809	356,326	1.5
13 : 1975 à 1979	872	394,553	1.6
14 : 1980 à 1984	986	462,977	1.9
15 : 1985 à 1989	1,239	574,704	2.4
16 : 1990 à 1994	1,541	640,609	2.7
17 : 1995 à 1999	1,651	666,158	2.8
99 : Non Applicable	53,936	20,057,361	84.6

Thème: 01100 CONTRÔLE DE L'ÉCHANTILLON - Identificateurs

YEAR	Anréf - 1998	Pos. = 1	Type = Numérique	Action = Conserver
Description		Fréquence	%	
1998		32,721	100.0	

PUCHID25	Id aléatoire ménage transv - 1998	Pos. = 5	Type = Caractère	Action = Conserver
Description		Fréquence	%	
	Valeurs valide	32,721	100.0	

D31FAM26	Id de la famille économiqu - 1998	Pos. = 12	Type = Caractère	Action = Conserver
		Format = ff		
Description		Fréquence	%	
	01	31,218	95.4	
	02	1,289	3.9	
	03	159	0.4	
	04	41	0.1	
	05	11	0.0	
	06	2	0.0	
	07	1	0.0	

Thème: 01200 CONTRÔLE DE L'ÉCHANTILLON - Poids

ICSWT26 **Poids transversal int - 1998**

Pos. = 14 Type = Decimal Action = Conserver

Format = 99999.9999

Canada

Min = 1

Max = 4,494

Moyenne Pondérée = 875

Poids = ICSWT26

Description	Fréquence	Fréquence P.	% Pondéré
1 - 999	29,952	8,315,130	66.3
1,000 - 1,999	2,295	3,099,638	24.7
2,000 - 2,999	443	1,019,611	8.1
3,000 - 3,999	29	96,096	0.7
4,000 - 4,999	2	8,646	0.0

Province : Terre-Neuve

Min = 11

Max = 718

Moyenne Pondérée = 195

Poids = ICSWT26

Description	Fréquence	Fréquence P.	% Pondéré
1 - 999	1,448	205,419	100.0

Province : Île-du-Prince-Édouard

Min = 1

Max = 275

Moyenne Pondérée = 92

Poids = ICSWT26

Description	Fréquence	Fréquence P.	% Pondéré
1 - 999	765	54,694	100.0

Province : Nouvelle-Écosse

Min = 4

Max = 839

Moyenne Pondérée = 322

Poids = ICSWT26

Description	Fréquence	Fréquence P.	% Pondéré
1 - 999	2,250	391,835	100.0

Province : Nouveau-Brunswick

Min = 10

Max = 635

Moyenne Pondérée = 197

Poids = ICSWT26

Description	Fréquence	Fréquence P.	% Pondéré
-------------	-----------	--------------	-----------

Thème: 01200 CONTRÔLE DE L'ÉCHANTILLON - Poids

ICSWT26 **Poids transversal int - 1998** **Pos. = 14 Type = Decimal Action = Conserver**
Format = 99999.9999

Province : Alberta

Min = 9

Max = 2,029

Moyenne Pondérée = 632

Poids = ICSWT26

Description	Fréquence	Fréquence P.	% Pondéré
1 - 999	2,985	1,006,755	84.0
1,000 - 1,999	156	185,072	15.4
2,000 - 2,999	3	6,072	0.5

Province : Colombie Britannique

Min = 15

Max = 3,463

Moyenne Pondérée = 935

Poids = ICSWT26

Description	Fréquence	Fréquence P.	% Pondéré
1 - 999	2,458	986,657	58.7
1,000 - 1,999	492	624,564	37.2
2,000 - 2,999	24	54,932	3.2
3,000 - 3,999	4	12,678	0.7

Thème: 03140 CARACTÉRISTIQUES PERSONNELLES - Caractéristiques démographiques - Situation familiale

MJIEH27 **Soutien écon princ mén FÉ - 1998** Pos. = 24 Type = Caractère Action = Conserver

Poids = ICSWT26

Description	Fréquence	Fréquence P.	% Pondéré
1 : Oui	31,218	12,141,152	96.8
2 : Non	1,503	397,970	3.1

Thème: 03510 CARACTÉRISTIQUES PERSONNELLES - Géographie - Région géographique

PVREG25 **Prov de résidence (rgp) - 1998** **Pos. = 25** **Type = Caractère** **Action = Conserver**

Poids = ICSWT26

Description	Fréquence	Fréquence P.	% Pondéré
10 : Terre-Neuve	1,448	205,419	1.6
11 : Île-du-Prince-Édouard	765	54,694	0.4
12 : Nouvelle-Écosse	2,250	391,835	3.1
13 : Nouveau-Brunswick	1,941	302,198	2.4
24 : Québec	6,416	3,221,142	25.6
35 : Ontario	9,277	4,604,325	36.7
46 : Manitoba	2,249	458,943	3.6
47 : Saskatchewan	2,253	423,830	3.3
48 : Alberta	3,144	1,197,900	9.5
59 : Colombie Britannique	2,978	1,678,832	13.3

Thème: 03630 CARACTÉRISTIQUES PERSONNELLES - Caractéristiques de la famille et du ménage - Famille économique - taille et type

FMTYP27 **Type de famille économique - 1998** Pos. = 27 Type = Caractère Action = Conserver

Poids = ICSWT26

Description	Fréquence	Fréquence P.	% Pondéré
11 : Personne seule (homme âgé)	761	321,162	2.5
12 : Personne seule (femme âgée)	2,324	852,128	6.8
13 : Personne seule (homme non-âgé)	4,084	1,781,572	14.2
14 : Personne seule (femme non-âgée)	3,171	1,293,060	10.3
21 : Couple marié non âgé, sans enfant ou autre parent	5,061	1,861,363	14.8
22 : Couple marié non âgé, avec enfants	8,508	3,057,992	24.3
23 : Couple marié non âgé, avec d'autres parents mais sans enfant	2,066	837,428	6.6
24 : Couple marié non âgé, sans enfant ou autre parent	2,435	888,929	7.0
31 : Famille monoparentale ayant une femme à sa tête	1,526	577,610	4.6
32 : Famille monoparentale ayant un homme à sa tête	306	101,661	0.8
41 : Autre type de famille (homme âgé)	372	128,295	1.0
42 : Autre type de famille (femme âgée)	301	112,665	0.9
43 : Autre type de famille (homme non âgé)	941	374,492	2.9
44 : Autre type de famille (femme non âgée)	775	333,625	2.6
97 : Ne sait pas	90	17,133	0.1

FMSZ27 **Taille de famille - 1998** Pos. = 29 Type = Numérique Action = Modifier

Poids = ICSWT26

Description	Fréquence	Fréquence P.	% Pondéré
1	10,342	4,249,091	33.8
2	9,551	3,507,119	27.9
3	5,011	1,852,316	14.7
4	5,073	1,916,370	15.2
5	2,000	743,872	5.9
6	539	204,540	1.6
7 +	205	65,812	0.5

FMCOMP27 **Compos de fam écon - 1998** Pos. = 31 Type = Caractère Action = Conserver

Poids = ICSWT26

Description	Fréquence	Fréquence P.	% Pondéré
01 : Personne seule dans un ménage d'une personne	7,923	3,586,051	28.6
02 : Personne seule dans un ménage de plusieurs personnes	2,419	663,040	5.2
03 : Couple marié ou vivant en union libre, sans enfants	7,497	2,750,321	21.9
04 : Couple marié ou vivant en union libre, avec des enfants (les enfants sont âgés de moins de 25 ans)	9,509	3,456,103	27.5
05 : Famille monoparentale ayant à sa tête une femme (les enfants sont âgés de moins de 25 ans)	1,721	677,840	5.4
06 : Famille monoparentale ayant à sa tête un homme (les enfants sont âgés de moins de 25 ans)	419	141,559	1.1

Thème: 03630 CARACTÉRISTIQUES PERSONNELLES - Caractéristiques de la famille et du ménage - Famille économique - taille et type

FMCOMP27 Compos de fam écon - 1998 **Pos. = 31** **Type = Caractère** **Action = Conserver**
 07 : Autres types de famille économique 3,233 1,264,206 10.0

AGYFM27 Âge du plus jeune mem FÉ - 1998 **Pos. = 33** **Type = Numérique** **Action = Modifier**

Min = 0

Max = 80

Moyenne Pondérée = 34

Poids = ICSWT26

Description	Fréquence	Fréquence P.	% Pondéré
0 - 9	6,658	2,442,646	19.4
10 - 19	5,414	1,890,889	15.0
20 - 29	5,863	2,118,498	16.9
30 - 39	2,818	1,336,302	10.6
40 - 49	2,565	1,109,092	8.8
50 - 59	2,956	1,204,396	9.6
60 - 69	2,850	1,083,466	8.6
70 - 79	2,431	930,543	7.4
80 +	1,166	423,289	3.3

AGYFMG27 Âge du plus jeune FÉ rpg - 1998 **Pos. = 36** **Type = Caractère** **Action = Modifier**

Poids = ICSWT26

Description	Fréquence	Fréquence P.	% Pondéré
01 : 0 à 4	3,751	1,403,353	11.1
02 : 5 à 9	2,907	1,039,293	8.2
03 : 10 à 14	2,635	930,789	7.4
04 : 15 à 19	2,779	960,100	7.6
05 : 20 à 24	3,352	1,085,375	8.6
06 : 25 à 34	4,034	1,746,660	13.9
07 : 35 à 54	5,356	2,321,075	18.5
08 : 55 à 64	2,928	1,177,078	9.3
09 : 65 et plus	4,979	1,875,396	14.9

AGOFM27 Âge du plus vieux mem FÉ - 1998 **Pos. = 38** **Type = Numérique** **Action = Modifier**

Min = 15

Max = 80

Moyenne Pondérée = 49

Poids = ICSWT26

Description	Fréquence	Fréquence P.	% Pondéré
10 - 19	357	84,852	0.6
20 - 29	4,786	1,498,060	11.9
30 - 39	6,540	2,588,475	20.6
40 - 49	6,893	2,784,455	22.2

Thème: 03630 CARACTÉRISTIQUES PERSONNELLES - Caractéristiques de la famille et du ménage - Famille économique - taille et type

AGOFM27	Âge du plus vieux mem FÉ - 1998	Pos. = 38	Type = Numérique	Action = Modifier	
	50 - 59		5,014	2,105,419	16.7
	60 - 69		3,868	1,526,482	12.1
	70 - 79		3,427	1,314,075	10.4
	80 +		1,836	637,302	5.0

AGOFMG27 **Âge du plus vieux FÉ rpg - 1998** **Pos. = 41** **Type = Caractère** **Action = Modifier**

Poids = ICSWT26

Description	Fréquence	Fréquence P.	% Pondéré
02 : 15 à 19	357	84,852	0.6
03 : 20 à 24	2,037	530,069	4.2
04 : 25 à 34	5,679	2,150,573	17.1
05 : 35 à 54	13,377	5,386,038	42.9
06 : 55 à 64	4,050	1,667,602	13.3
07 : 65 à 69	1,958	768,608	6.1
08 : 70 à 74	1,816	710,146	5.6
09 : 75 à 79	1,611	603,928	4.8
10 : 80 et plus	1,836	637,302	5.0

MICRODONNÉS DE L'EDTR - CLICHÉ D'ENREGISTREMENT
FICHER EXTERNE TRANSVERSAL DE FAMILLES ÉCONOMIQUES

Thème: 03640 CARACTÉRISTIQUES PERSONNELLES - Caractéristiques de la famille et du ménage - Famille économique - revenu

WGSAL27 **FÉ-Salaires et traite - 1998**

Pos. = 43 Type = Numérique Action = Modifier

Format = \$99,999,999

Min = 25

Max = 1,250,000

Moyenne Pondérée = 48,383

Poids = ICSWT26

Description	Fréquence	Fréquence P.	% Pondéré
0	8,566	3,310,055	26.4
1 - 9,999	3,561	1,221,299	9.7
10,000 - 19,999	3,227	1,090,181	8.6
20,000 - 29,999	3,082	1,105,358	8.8
30,000 - 39,999	2,978	1,130,857	9.0
40,000 - 49,999	2,628	1,008,504	8.0
50,000 - 59,999	2,131	821,359	6.5
60,000 - 69,999	1,781	746,240	5.9
70,000 - 79,999	1,378	543,224	4.3
80,000 - 89,999	1,020	419,416	3.3
90,000 - 99,999	728	325,648	2.6
100,000 - 109,999	512	243,623	1.9
110,000 - 119,999	351	168,349	1.3
120,000 - 129,999	235	110,948	0.8
130,000 - 139,999	145	77,241	0.6
140,000 - 149,999	102	54,643	0.4
150,000 - 159,999	57	31,119	0.2
160,000 - 169,999	56	28,586	0.2
170,000 - 179,999	32	20,094	0.1
180,000 - 189,999	30	13,465	0.1
190,000 - 199,999	20	12,429	0.1
200,000 - 209,999	17	9,203	0.0
210,000 - 219,999	12	8,542	0.0
220,000 - 229,999	6	2,495	0.0
230,000 - 239,999	5	736	0.0
240,000 - 249,999	5	4,155	0.0
250,000 - 259,999	2	2,542	0.0
260,000 - 269,999	4	2,033	0.0
270,000 - 279,999	4	1,388	0.0
280,000 - 289,999	5	919	0.0
290,000 - 299,999	2	1,297	0.0
300,000 - 309,999	4	2,355	0.0
310,000 - 319,999	2	674	0.0
330,000 - 339,999	4	3,461	0.0
340,000 - 349,999	5	3,482	0.0
350,000 - 359,999	1	507	0.0
380,000 - 389,999	2	724	0.0

Thème: 03640 CARACTÉRISTIQUES PERSONNELLES - Caractéristiques de la famille et du ménage - Famille économique - revenu

WGSAL27 **FÉ-Salaires et traite - 1998** **Pos. = 43 Type = Numérique Action = Modifier**
Format = \$99,999,999

410,000 - 419,999	1	272	0.0
420,000 - 429,999	2	500	0.0
430,000 - 439,999	1	397	0.0
460,000 - 469,999	2	2,472	0.0
480,000 - 489,999	1	95	0.0
490,000 - 499,999	1	193	0.0
500,000 - 509,999	1	217	0.0
510,000 - 519,999	1	628	0.0
530,000 - 539,999	2	1,689	0.0
580,000 - 589,999	1	337	0.0
640,000 - 649,999	1	70	0.0
800,000 - 809,999	1	538	0.0
870,000 - 879,999	1	870	0.0
920,000 - 929,999	1	748	0.0
1,000,000 +	4	2,924	0.0

FMSE27 **FÉ-Rev trav auton-agric - 1998** **Pos. = 51 Type = Numérique Action = Modifier**
Format = \$s9,999,999

Min = -61,500

Max = 164,000

Moyenne Pondérée = 4,968

Poids = ICSWT26

Description	Fréquence	Fréquence P.	% Pondéré
< 0	556	155,494	1.2
0	31,364	12,188,307	97.2
1 - 9,999	411	102,978	0.8
10,000 - 19,999	183	41,112	0.3
20,000 - 29,999	90	21,757	0.1
30,000 - 39,999	42	11,267	0.0
40,000 - 49,999	29	7,357	0.0
50,000 - 59,999	15	3,583	0.0
60,000 - 69,999	9	1,490	0.0
70,000 - 79,999	6	1,484	0.0
80,000 - 89,999	11	3,428	0.0
110,000 - 119,999	2	269	0.0
130,000 - 139,999	1	54	0.0
150,000 - 159,999	1	260	0.0
160,000 - 169,999	1	276	0.0

Thème: 03640 CARACTÉRISTIQUES PERSONNELLES - Caractéristiques de la famille et du ménage - Famille économique - revenu

NFMSE27 **FÉ-Rev trav auton-non agri - 1998**

Pos. = 59 Type = Numérique Action = Modifier

Format = \$s9,999,999

Min = -565,000

Max = 550,000

Moyenne Pondérée = 16,548

Poids = ICSWT26

Description	Fréquence	Fréquence P.	% Pondéré
< 0	989	403,901	3.2
0	28,258	10,785,599	86.0
1 - 9,999	1,778	650,546	5.1
10,000 - 19,999	683	279,554	2.2
20,000 - 29,999	365	146,789	1.1
30,000 - 39,999	208	86,150	0.6
40,000 - 49,999	133	58,670	0.4
50,000 - 59,999	70	20,785	0.1
60,000 - 69,999	46	16,736	0.1
70,000 - 79,999	33	16,923	0.1
80,000 - 89,999	27	9,657	0.0
90,000 - 99,999	14	7,652	0.0
100,000 - 109,999	13	6,395	0.0
110,000 - 119,999	17	6,081	0.0
120,000 - 129,999	9	4,547	0.0
130,000 - 139,999	8	3,491	0.0
140,000 - 149,999	9	3,849	0.0
150,000 - 159,999	4	4,616	0.0
160,000 - 169,999	5	3,935	0.0
170,000 - 179,999	4	2,083	0.0
180,000 - 189,999	9	2,839	0.0
190,000 - 199,999	6	1,795	0.0
200,000 - 209,999	1	107	0.0
210,000 - 219,999	4	1,748	0.0
220,000 - 229,999	1	716	0.0
230,000 - 239,999	2	1,308	0.0
240,000 - 249,999	2	1,692	0.0
250,000 - 259,999	3	1,160	0.0
260,000 - 269,999	2	899	0.0
270,000 - 279,999	1	638	0.0
280,000 - 289,999	5	1,770	0.0
290,000 - 299,999	2	658	0.0
310,000 - 319,999	1	220	0.0
350,000 - 359,999	1	500	0.0
380,000 - 389,999	1	2,114	0.0
440,000 - 449,999	1	194	0.0
450,000 - 459,999	2	1,482	0.0

MICRODONNÉS DE L'EDTR - CLICHÉ D'ENREGISTREMENT
FICHER EXTERNE TRANSVERSAL DE FAMILLES ÉCONOMIQUES

Thème: 03640 CARACTÉRISTIQUES PERSONNELLES - Caractéristiques de la famille et du ménage - Famille économique - revenu

NFMSE27	FÉ-Rev trav auton-non agri - 1998	Pos. = 59	Type = Numérique	Action = Modifier
		Format = \$s9,999,999		
	460,000 - 469,999	1	197	0.0
	520,000 - 529,999	1	955	0.0
	550,000 - 559,999	2	153	0.0

EARNG27 FÉ-Gains - 1998 **Pos. = 67** **Type = Numérique** **Action = Modifier**
Format = \$s9,999,999

Min = -565,000

Max = 1,250,000

Moyenne Pondérée = 49,163

Poids = ICSWT26

Description	Fréquence	Fréquence P.	% Pondéré
< 0	304	109,065	0.8
0	7,264	2,830,745	22.5
1 - 9,999	3,526	1,208,016	9.6
10,000 - 19,999	3,300	1,141,054	9.1
20,000 - 29,999	3,239	1,150,757	9.1
30,000 - 39,999	3,061	1,144,467	9.1
40,000 - 49,999	2,727	1,034,542	8.2
50,000 - 59,999	2,254	872,688	6.9
60,000 - 69,999	1,893	785,901	6.2
70,000 - 79,999	1,464	570,720	4.5
80,000 - 89,999	1,083	444,880	3.5
90,000 - 99,999	768	335,166	2.6
100,000 - 109,999	542	259,136	2.0
110,000 - 119,999	371	176,856	1.4
120,000 - 129,999	247	117,314	0.9
130,000 - 139,999	166	83,698	0.6
140,000 - 149,999	117	61,708	0.4
150,000 - 159,999	71	37,389	0.3
160,000 - 169,999	65	35,828	0.2
170,000 - 179,999	44	28,701	0.2
180,000 - 189,999	36	15,495	0.1
190,000 - 199,999	25	13,561	0.1
200,000 - 209,999	21	10,424	0.0
210,000 - 219,999	18	11,921	0.1
220,000 - 229,999	11	5,055	0.0
230,000 - 239,999	5	1,580	0.0
240,000 - 249,999	7	4,417	0.0
250,000 - 259,999	7	4,641	0.0
260,000 - 269,999	8	3,683	0.0
270,000 - 279,999	4	1,813	0.0

Thème: 03640 CARACTÉRISTIQUES PERSONNELLES - Caractéristiques de la famille et du ménage - Famille économique - revenu

EARNG27 **FÉ-Gains - 1998**

Pos. = 67 Type = Numérique Action = Modifier

Format = \$s9,999,999

280,000 - 289,999	8	2,187	0.0
290,000 - 299,999	4	1,773	0.0
300,000 - 309,999	8	4,244	0.0
310,000 - 319,999	4	1,597	0.0
330,000 - 339,999	5	4,187	0.0
340,000 - 349,999	6	3,703	0.0
350,000 - 359,999	2	589	0.0
380,000 - 389,999	3	1,026	0.0
390,000 - 399,999	2	2,240	0.0
400,000 - 409,999	1	500	0.0
410,000 - 419,999	1	272	0.0
420,000 - 429,999	3	757	0.0
430,000 - 439,999	3	1,131	0.0
440,000 - 449,999	1	194	0.0
460,000 - 469,999	2	2,472	0.0
470,000 - 479,999	1	195	0.0
500,000 - 509,999	2	414	0.0
510,000 - 519,999	1	628	0.0
530,000 - 539,999	2	1,689	0.0
540,000 - 549,999	1	193	0.0
550,000 - 559,999	1	79	0.0
560,000 - 569,999	2	2,241	0.0
570,000 - 579,999	1	74	0.0
580,000 - 589,999	1	337	0.0
640,000 - 649,999	1	70	0.0
800,000 - 809,999	1	538	0.0
870,000 - 879,999	1	870	0.0
920,000 - 929,999	1	748	0.0
1,000,000 +	4	2,924	0.0

INVA27 **FÉ-Revenu de placement - 1998**

Pos. = 75 Type = Numérique Action = Modifier

Format = \$s9,999,999

Min = -57,350

Max = 329,500

Moyenne Pondérée = 3,904

Poids = ICSWT26

Description	Fréquence	Fréquence P.	% Pondéré
< 0	627	294,303	2.3
0	18,505	6,977,663	55.6
1 - 9,999	12,351	4,738,717	37.7
10,000 - 19,999	662	271,380	2.1

Thème: 03640 CARACTÉRISTIQUES PERSONNELLES - Caractéristiques de la famille et du ménage - Famille économique - revenu

INVA27	FÉ-Revenu de placement - 1998	Pos. = 75	Type = Numérique	Action = Modifier
		Format = \$s9,999,999		
	20,000 - 29,999	260	115,202	0.9
	30,000 - 39,999	121	63,148	0.5
	40,000 - 49,999	52	23,688	0.1
	50,000 - 59,999	37	14,478	0.1
	60,000 - 69,999	24	6,221	0.0
	70,000 - 79,999	15	6,676	0.0
	80,000 - 89,999	10	4,967	0.0
	90,000 - 99,999	10	3,215	0.0
	100,000 - 109,999	7	1,730	0.0
	110,000 - 119,999	5	1,437	0.0
	120,000 - 129,999	5	1,142	0.0
	140,000 - 149,999	2	495	0.0
	150,000 - 159,999	2	1,146	0.0
	160,000 - 169,999	3	952	0.0
	170,000 - 179,999	3	570	0.0
	200,000 - 209,999	3	2,765	0.0
	210,000 - 219,999	4	1,432	0.0
	220,000 - 229,999	4	2,462	0.0
	230,000 - 239,999	1	59	0.0
	240,000 - 249,999	2	1,991	0.0
	250,000 - 259,999	1	199	0.0
	260,000 - 269,999	2	1,878	0.0
	310,000 - 319,999	1	749	0.0
	320,000 - 329,999	2	444	0.0

INVT27 **FÉ-Rev de placements impos - 1998** Pos. = 83 Type = Numérique Action = Modifier
 Format = \$s9,999,999

Min = -57,300

Max = 388,000

Moyenne Pondérée = 4,243

Poids = ICSWT26

Description	Fréquence	Fréquence P.	% Pondéré
< 0	627	294,826	2.3
0	18,506	6,977,583	55.6
1 - 9,999	12,288	4,709,482	37.5
10,000 - 19,999	689	286,596	2.2
20,000 - 29,999	253	114,134	0.9
30,000 - 39,999	133	60,557	0.4
40,000 - 49,999	58	29,475	0.2
50,000 - 59,999	37	15,621	0.1
60,000 - 69,999	34	12,777	0.1

Thème: 03640 CARACTÉRISTIQUES PERSONNELLES - Caractéristiques de la famille et du ménage - Famille économique - revenu

INVT27	FÉ-Rev de placements impos - 1998	Pos. = 83	Type = Numérique	Action = Modifier
Format = \$s9,999,999				
	70,000 - 79,999	11	3,117	0.0
	80,000 - 89,999	21	9,747	0.0
	90,000 - 99,999	5	1,558	0.0
	100,000 - 109,999	10	3,855	0.0
	110,000 - 119,999	7	1,356	0.0
	120,000 - 129,999	5	1,747	0.0
	130,000 - 139,999	2	397	0.0
	140,000 - 149,999	1	73	0.0
	150,000 - 159,999	4	1,066	0.0
	160,000 - 169,999	1	229	0.0
	170,000 - 179,999	1	909	0.0
	180,000 - 189,999	2	505	0.0
	190,000 - 199,999	3	846	0.0
	200,000 - 209,999	1	152	0.0
	210,000 - 219,999	3	2,661	0.0
	220,000 - 229,999	1	149	0.0
	240,000 - 249,999	2	469	0.0
	250,000 - 259,999	2	1,057	0.0
	260,000 - 269,999	1	476	0.0
	270,000 - 279,999	4	3,936	0.0
	280,000 - 289,999	1	67	0.0
	290,000 - 299,999	3	2,184	0.0
	320,000 - 329,999	2	308	0.0
	370,000 - 379,999	2	444	0.0
	380,000 - 389,999	1	749	0.0

CAPGN27	FÉ-Gains cap imposables - 1998	Pos. = 91	Type = Numérique	Action = Modifier
Format = \$99,999,999				

Min = 25

Max = 1,280,000

Moyenne Pondérée = 5,980

Poids = ICSWT26

Description	Fréquence	Fréquence P.	% Pondéré
0	29,216	11,113,318	88.6
1 - 9,999	3,189	1,301,202	10.3
10,000 - 19,999	134	50,360	0.4
20,000 - 29,999	58	27,094	0.2
30,000 - 39,999	35	11,194	0.0
40,000 - 49,999	17	5,644	0.0
50,000 - 59,999	4	1,028	0.0
60,000 - 69,999	8	3,130	0.0

Thème: 03640 CARACTÉRISTIQUES PERSONNELLES - Caractéristiques de la famille et du ménage - Famille économique - revenu

CAPGN27	FÉ-Gains cap imposables - 1998	Pos. = 91	Type = Numérique	Action = Modifier
		Format = \$99,999,999		
	70,000 - 79,999	11	5,791	0.0
	80,000 - 89,999	14	5,149	0.0
	90,000 - 99,999	5	2,155	0.0
	100,000 - 109,999	4	2,658	0.0
	110,000 - 119,999	1	76	0.0
	120,000 - 129,999	9	2,293	0.0
	130,000 - 139,999	1	300	0.0
	150,000 - 159,999	1	84	0.0
	160,000 - 169,999	1	270	0.0
	180,000 - 189,999	3	804	0.0
	200,000 - 209,999	1	1,192	0.0
	210,000 - 219,999	1	507	0.0
	320,000 - 329,999	1	2,136	0.0
	470,000 - 479,999	1	684	0.0
	480,000 - 489,999	1	215	0.0
	490,000 - 499,999	1	73	0.0
	620,000 - 629,999	1	197	0.0
	650,000 - 659,999	2	1,447	0.0
	1,000,000 +	1	109	0.0

CHTXB27 FÉ-Prest fisc pour enfants - 1998 **Pos. = 99** **Type = Numérique** **Action = Modifier**
Format = \$99,999,999

Min = 25

Max = 18,000

Moyenne Pondérée = 1,956

Poids = ICSWT26

Description	Fréquence	Fréquence P.	% Pondéré
0	23,485	9,331,854	74.4
1 - 999	3,457	1,213,275	9.6
1,000 - 1,999	2,608	853,089	6.8
2,000 - 2,999	1,382	471,570	3.7
3,000 - 3,999	816	263,259	2.1
4,000 - 4,999	422	154,477	1.2
5,000 - 5,999	236	106,869	0.8
6,000 - 6,999	138	61,044	0.4
7,000 - 7,999	60	24,119	0.1
8,000 - 8,999	45	25,154	0.2
9,000 - 9,999	20	9,185	0.0
10,000 - 10,999	18	7,977	0.0
11,000 - 11,999	11	6,435	0.0
12,000 - 12,999	8	5,567	0.0

MICRODONNÉS DE L'EDTR - CLICHÉ D'ENREGISTREMENT
FICHIER EXTERNE TRANSVERSAL DE FAMILLES ÉCONOMIQUES

Thème: 03640 CARACTÉRISTIQUES PERSONNELLES - Caractéristiques de la famille et du ménage - Famille économique - revenu

CHTXB27	FÉ-Prest fisc pour enfants - 1998	Pos. = 99	Type = Numérique	Action = Modifier
		Format = \$99,999,999		
	13,000 - 13,999	9	3,133	0.0
	14,000 - 14,999	3	418	0.0
	17,000 - 17,999	1	531	0.0
	18,000 - 18,999	2	1,158	0.0

OASGI27	FÉ-PSV/SRG/A conj - 1998	Pos. = 107	Type = Numérique	Action = Modifier
		Format = \$99,999,999		

Min = 175

Max = 28,100

Moyenne Pondérée = 8,003

Poids = ICSWT26

Description	Fréquence	Fréquence P.	% Pondéré
0	25,465	9,850,693	78.5
1 - 999	44	16,457	0.1
1,000 - 1,999	65	26,137	0.2
2,000 - 2,999	82	31,332	0.2
3,000 - 3,999	68	24,844	0.2
4,000 - 4,999	1,486	602,617	4.8
5,000 - 5,999	705	275,387	2.2
6,000 - 6,999	359	141,148	1.1
7,000 - 7,999	414	142,620	1.1
8,000 - 8,999	544	191,698	1.5
9,000 - 9,999	1,783	652,399	5.2
10,000 - 10,999	695	254,876	2.0
11,000 - 11,999	354	113,837	0.9
12,000 - 12,999	136	41,050	0.3
13,000 - 13,999	135	43,851	0.3
14,000 - 14,999	124	36,886	0.2
15,000 - 15,999	99	30,292	0.2
16,000 - 16,999	75	28,389	0.2
17,000 - 17,999	51	24,301	0.1
18,000 - 18,999	6	1,920	0.0
19,000 - 19,999	5	1,614	0.0
20,000 - 20,999	9	1,194	0.0
21,000 - 21,999	6	1,930	0.0
22,000 - 22,999	3	518	0.0
23,000 - 23,999	3	1,174	0.0
24,000 - 24,999	1	122	0.0
25,000 - 25,999	2	709	0.0
27,000 - 27,999	1	128	0.0
28,000 - 28,999	1	985	0.0

MICRODONNÉS DE L'EDTR - CLICHÉ D'ENREGISTREMENT
FICHIER EXTERNE TRANSVERSAL DE FAMILLES ÉCONOMIQUES

Thème: 03640 CARACTÉRISTIQUES PERSONNELLES - Caractéristiques de la famille et du ménage - Famille économique - revenu

CPQPP27 **FÉ-RPC/RRQ - 1998**

Pos. = 115 Type = Numérique Action = Modifier

Format = \$99,999,999

Min = 25

Max = 30,500

Moyenne Pondérée = 6,600

Poids = ICSWT26

Description	Fréquence	Fréquence P.	% Pondéré
0	23,954	9,302,784	74.1
1 - 999	382	126,182	1.0
1,000 - 1,999	535	178,300	1.4
2,000 - 2,999	579	166,040	1.3
3,000 - 3,999	822	282,220	2.2
4,000 - 4,999	950	330,564	2.6
5,000 - 5,999	878	308,222	2.4
6,000 - 6,999	1,087	410,175	3.2
7,000 - 7,999	873	367,407	2.9
8,000 - 8,999	962	384,366	3.0
9,000 - 9,999	498	200,729	1.6
10,000 - 10,999	326	137,039	1.0
11,000 - 11,999	244	91,564	0.7
12,000 - 12,999	204	79,383	0.6
13,000 - 13,999	150	63,441	0.5
14,000 - 14,999	98	39,355	0.3
15,000 - 15,999	73	24,944	0.2
16,000 - 16,999	52	27,079	0.2
17,000 - 17,999	25	7,899	0.0
18,000 - 18,999	11	3,619	0.0
19,000 - 19,999	7	2,623	0.0
20,000 - 20,999	4	981	0.0
21,000 - 21,999	2	1,951	0.0
22,000 - 22,999	1	9	0.0
23,000 - 23,999	1	1,418	0.0
24,000 - 24,999	2	132	0.0
30,000 - 30,999	1	684	0.0

UIBEN27 **FÉ-Prestations d'ass-emp - 1998**

Pos. = 123 Type = Numérique Action = Modifier

Format = \$99,999,999

Thème: 03640 CARACTÉRISTIQUES PERSONNELLES - Caractéristiques de la famille et du ménage - Famille économique - revenu

UIBEN27 **FÉ-Prestations d'ass-emp - 1998**

Pos. = 123 Type = Numérique Action = Modifier

Format = \$99,999,999

Min = 25

Max = 37,250

Moyenne Pondérée = 4,913

Poids = ICSWT26

Description	Fréquence	Fréquence P.	% Pondéré
0	25,609	10,221,174	81.5
1 - 999	969	328,206	2.6
1,000 - 1,999	968	339,649	2.7
2,000 - 2,999	856	281,906	2.2
3,000 - 3,999	733	249,604	1.9
4,000 - 4,999	628	212,628	1.7
5,000 - 5,999	539	178,365	1.4
6,000 - 6,999	473	149,095	1.1
7,000 - 7,999	366	123,852	0.9
8,000 - 8,999	307	90,176	0.7
9,000 - 9,999	266	81,847	0.6
10,000 - 10,999	216	66,852	0.5
11,000 - 11,999	178	47,508	0.3
12,000 - 12,999	124	40,119	0.3
13,000 - 13,999	101	22,776	0.1
14,000 - 14,999	74	19,624	0.1
15,000 - 15,999	77	18,627	0.1
16,000 - 16,999	56	19,054	0.1
17,000 - 17,999	42	10,610	0.0
18,000 - 18,999	36	11,109	0.0
19,000 - 19,999	20	3,954	0.0
20,000 - 20,999	19	5,578	0.0
21,000 - 21,999	17	4,757	0.0
22,000 - 22,999	8	781	0.0
23,000 - 23,999	10	3,359	0.0
24,000 - 24,999	6	1,617	0.0
25,000 - 25,999	6	915	0.0
26,000 - 26,999	5	774	0.0
27,000 - 27,999	4	3,035	0.0
28,000 - 28,999	1	64	0.0
29,000 - 29,999	2	282	0.0
30,000 - 30,999	1	22	0.0
32,000 - 32,999	1	668	0.0
35,000 - 35,999	2	392	0.0
37,000 - 37,999	1	127	0.0

Thème: 03640 CARACTÉRISTIQUES PERSONNELLES - Caractéristiques de la famille et du ménage - Famille économique - revenu

SAPIS27 **FÉ-Assistance sociale - 1998****Pos. = 131 Type = Numérique Action = Modifier****Format = \$99,999,999**

Min = 25

Max = 91,000

Moyenne Pondérée = 6,109

Poids = ICSWT26

Description	Fréquence	Fréquence P.	% Pondéré
0	28,352	10,847,786	86.5
1 - 999	933	297,779	2.3
1,000 - 1,999	494	177,575	1.4
2,000 - 2,999	358	131,664	1.0
3,000 - 3,999	249	94,646	0.7
4,000 - 4,999	269	95,162	0.7
5,000 - 5,999	250	95,344	0.7
6,000 - 6,999	298	139,713	1.1
7,000 - 7,999	223	101,515	0.8
8,000 - 8,999	309	140,821	1.1
9,000 - 9,999	246	98,925	0.7
10,000 - 10,999	163	66,481	0.5
11,000 - 11,999	174	70,172	0.5
12,000 - 12,999	90	35,440	0.2
13,000 - 13,999	65	30,389	0.2
14,000 - 14,999	41	18,362	0.1
15,000 - 15,999	32	15,948	0.1
16,000 - 16,999	35	13,731	0.1
17,000 - 17,999	23	9,442	0.0
18,000 - 18,999	29	10,258	0.0
19,000 - 19,999	17	8,676	0.0
20,000 - 20,999	11	6,035	0.0
21,000 - 21,999	12	4,285	0.0
22,000 - 22,999	7	3,512	0.0
23,000 - 23,999	7	3,772	0.0
24,000 - 24,999	5	2,134	0.0
25,000 - 25,999	4	1,310	0.0
26,000 - 26,999	4	977	0.0
27,000 - 27,999	3	3,147	0.0
28,000 - 28,999	3	2,998	0.0
29,000 - 29,999	2	4,259	0.0
30,000 - 30,999	2	1,990	0.0
31,000 - 31,999	2	1,347	0.0
32,000 - 32,999	1	686	0.0
35,000 - 35,999	1	67	0.0
36,000 - 36,999	2	1,470	0.0
37,000 - 37,999	1	68	0.0

MICRODONNÉS DE L'EDTR - CLICHÉ D'ENREGISTREMENT
FICHER EXTERNE TRANSVERSAL DE FAMILLES ÉCONOMIQUES

Thème: 03640 CARACTÉRISTIQUES PERSONNELLES - Caractéristiques de la famille et du ménage - Famille économique - revenu

SAPIS27	FÉ-Assistance sociale - 1998	Pos. = 131	Type = Numérique	Action = Modifier
		Format = \$99,999,999		
	40,000 - 40,999	1	227	0.0
	55,000 - 55,999	2	499	0.0
	91,000 - 91,999	1	492	0.0

WKRC27	FÉ-Indemnités accid trav - 1998	Pos. = 139	Type = Numérique	Action = Modifier
		Format = \$99,999,999		

Min = 25

Max = 115,000

Moyenne Pondérée = 5,276

Poids = ICSWT26

Description	Fréquence	Fréquence P.	% Pondéré
0	30,770	11,795,194	94.0
1 - 999	677	251,001	2.0
1,000 - 1,999	263	105,509	0.8
2,000 - 2,999	196	78,240	0.6
3,000 - 3,999	111	38,100	0.3
4,000 - 4,999	105	43,094	0.3
5,000 - 5,999	71	28,693	0.2
6,000 - 6,999	53	23,062	0.1
7,000 - 7,999	51	13,121	0.1
8,000 - 8,999	56	22,798	0.1
9,000 - 9,999	40	12,710	0.1
10,000 - 10,999	44	14,736	0.1
11,000 - 11,999	25	11,790	0.0
12,000 - 12,999	36	12,506	0.1
13,000 - 13,999	21	11,753	0.0
14,000 - 14,999	12	5,324	0.0
15,000 - 15,999	21	10,714	0.0
16,000 - 16,999	24	9,366	0.0
17,000 - 17,999	18	4,482	0.0
18,000 - 18,999	17	5,045	0.0
19,000 - 19,999	12	3,854	0.0
20,000 - 20,999	9	4,717	0.0
21,000 - 21,999	10	1,572	0.0
22,000 - 22,999	10	2,818	0.0
23,000 - 23,999	6	1,442	0.0
24,000 - 24,999	5	1,628	0.0
25,000 - 25,999	6	1,377	0.0
26,000 - 26,999	5	1,263	0.0
27,000 - 27,999	8	4,073	0.0
28,000 - 28,999	6	1,311	0.0

Thème: 03640 CARACTÉRISTIQUES PERSONNELLES - Caractéristiques de la famille et du ménage - Famille économique - revenu

WKRCP27 **FÉ-Indemnités accid trav - 1998** **Pos. = 139 Type = Numérique Action = Modifier**
Format = \$99,999,999

29,000 - 29,999	5	3,255	0.0
30,000 - 30,999	3	575	0.0
31,000 - 31,999	3	1,783	0.0
32,000 - 32,999	2	308	0.0
33,000 - 33,999	1	810	0.0
35,000 - 35,999	1	3,830	0.0
36,000 - 36,999	1	58	0.0
37,000 - 37,999	2	926	0.0
38,000 - 38,999	2	575	0.0
39,000 - 39,999	2	1,219	0.0
40,000 - 40,999	1	211	0.0
45,000 - 45,999	2	681	0.0
46,000 - 46,999	1	686	0.0
47,000 - 47,999	1	533	0.0
50,000 - 50,999	1	92	0.0
52,000 - 52,999	1	543	0.0
55,000 - 55,999	1	106	0.0
100,000 +	3	1,616	0.0

GSTXC27 **FÉ-Crédits TPS/TVH - 1998** **Pos. = 147 Type = Numérique Action = Modifier**
Format = \$99,999,999

Min = 25
Max = 1,775
Moyenne Pondérée = 366
Poids = ICSWT26

Description	Fréquence	Fréquence P.	% Pondéré
0	12,534	5,042,046	40.2
1 - 999	19,986	7,407,002	59.0
1,000 - 1,999	201	90,074	0.7

GTR27 **FÉ-Transferts gouvern - 1998** **Pos. = 155 Type = Numérique Action = Modifier**
Format = \$99,999,999

Min = 25
Max = 124,500
Moyenne Pondérée = 7,526
Poids = ICSWT26

Description	Fréquence	Fréquence P.	% Pondéré
0	4,530	2,044,831	16.3
1 - 999	7,403	2,889,298	23.0
1,000 - 1,999	2,119	789,508	6.3

Thème: 03640 CARACTÉRISTIQUES PERSONNELLES - Caractéristiques de la famille et du ménage - Famille économique - revenu

GTR27	FÉ-Transferts gouvern - 1998	Pos. = 155	Type = Numérique	Action = Modifier
		Format = \$99,999,999		
	2,000 - 2,999	1,623	581,931	4.6
	3,000 - 3,999	1,267	434,951	3.4
	4,000 - 4,999	1,128	390,622	3.1
	5,000 - 5,999	1,057	386,489	3.0
	6,000 - 6,999	1,064	394,769	3.1
	7,000 - 7,999	847	328,120	2.6
	8,000 - 8,999	872	326,474	2.6
	9,000 - 9,999	968	374,799	2.9
	10,000 - 10,999	1,065	379,896	3.0
	11,000 - 11,999	1,236	448,734	3.5
	12,000 - 12,999	1,248	448,483	3.5
	13,000 - 13,999	1,081	403,365	3.2
	14,000 - 14,999	705	269,738	2.1
	15,000 - 15,999	548	194,860	1.5
	16,000 - 16,999	520	192,556	1.5
	17,000 - 17,999	432	158,163	1.2
	18,000 - 18,999	525	174,826	1.3
	19,000 - 19,999	456	140,989	1.1
	20,000 - 20,999	400	148,189	1.1
	21,000 - 21,999	360	131,576	1.0
	22,000 - 22,999	280	109,870	0.8
	23,000 - 23,999	215	82,361	0.6
	24,000 - 24,999	161	64,908	0.5
	25,000 - 25,999	132	51,520	0.4
	26,000 - 26,999	94	36,237	0.2
	27,000 - 27,999	69	27,268	0.2
	28,000 - 28,999	49	25,551	0.2
	29,000 - 29,999	44	22,637	0.1
	30,000 - 30,999	39	14,690	0.1
	31,000 - 31,999	32	6,851	0.0
	32,000 - 32,999	22	8,797	0.0
	33,000 - 33,999	20	7,762	0.0
	34,000 - 34,999	13	3,177	0.0
	35,000 - 35,999	11	8,088	0.0
	36,000 - 36,999	12	4,778	0.0
	37,000 - 37,999	4	1,132	0.0
	38,000 - 38,999	14	3,598	0.0
	39,000 - 39,999	6	2,261	0.0
	40,000 - 40,999	8	4,896	0.0
	41,000 - 41,999	3	1,133	0.0
	42,000 - 42,999	3	2,262	0.0
	44,000 - 44,999	6	4,285	0.0
	45,000 - 45,999	3	2,129	0.0

Thème: 03640 CARACTÉRISTIQUES PERSONNELLES - Caractéristiques de la famille et du ménage - Famille économique - revenu

GTR27	FÉ-Transferts gouvern - 1998	Pos. = 155	Type = Numérique	Action = Modifier
		Format = \$99,999,999		
	46,000 - 46,999	3	452	0.0
	47,000 - 47,999	5	1,354	0.0
	48,000 - 48,999	4	2,707	0.0
	49,000 - 49,999	1	58	0.0
	50,000 - 50,999	2	761	0.0
	53,000 - 53,999	1	142	0.0
	55,000 - 55,999	1	106	0.0
	56,000 - 56,999	2	951	0.0
	57,000 - 57,999	2	603	0.0
	58,000 - 58,999	1	37	0.0
	76,000 - 76,999	1	461	0.0
	100,000 +	4	2,108	0.0

PEN27	FÉ-Pensions de retraite - 1998	Pos. = 163	Type = Numérique	Action = Modifier
		Format = \$99,999,999		

Min = 25

Max = 180,000

Moyenne Pondérée = 15,825

Poids = ICSWT26

Description	Fréquence	Fréquence P.	% Pondéré
0	27,039	10,333,609	82.4
1 - 999	364	128,660	1.0
1,000 - 1,999	358	121,835	0.9
2,000 - 2,999	330	121,039	0.9
3,000 - 3,999	316	116,791	0.9
4,000 - 4,999	288	116,843	0.9
5,000 - 5,999	233	85,151	0.6
6,000 - 6,999	248	96,858	0.7
7,000 - 7,999	205	78,041	0.6
8,000 - 8,999	229	92,043	0.7
9,000 - 9,999	172	69,147	0.5
10,000 - 10,999	165	75,722	0.6
11,000 - 11,999	161	66,531	0.5
12,000 - 12,999	163	68,074	0.5
13,000 - 13,999	162	58,234	0.4
14,000 - 14,999	124	44,808	0.3
15,000 - 15,999	122	48,339	0.3
16,000 - 16,999	126	48,683	0.3
17,000 - 17,999	124	49,027	0.3
18,000 - 18,999	97	34,313	0.2
19,000 - 19,999	105	41,828	0.3

MICRODONNÉS DE L'EDTR - CLICHÉ D'ENREGISTREMENT
FICHER EXTERNE TRANSVERSAL DE FAMILLES ÉCONOMIQUES

Thème: 03640 CARACTÉRISTIQUES PERSONNELLES - Caractéristiques de la famille et du ménage - Famille économique - revenu

PEN27	FÉ-Pensions de retraite - 1998	Pos. = 163	Type = Numérique	Action = Modifier
		Format = \$99,999,999		
	20,000 - 20,999	81	30,845	0.2
	21,000 - 21,999	71	30,396	0.2
	22,000 - 22,999	90	31,734	0.2
	23,000 - 23,999	77	24,897	0.2
	24,000 - 24,999	80	30,574	0.2
	25,000 - 25,999	78	32,386	0.2
	26,000 - 26,999	77	35,983	0.2
	27,000 - 27,999	65	26,510	0.2
	28,000 - 28,999	81	35,365	0.2
	29,000 - 29,999	52	19,268	0.1
	30,000 - 30,999	55	23,993	0.1
	31,000 - 31,999	61	22,644	0.1
	32,000 - 32,999	46	17,538	0.1
	33,000 - 33,999	41	13,731	0.1
	34,000 - 34,999	49	14,760	0.1
	35,000 - 35,999	47	18,469	0.1
	36,000 - 36,999	33	15,389	0.1
	37,000 - 37,999	49	23,939	0.1
	38,000 - 38,999	30	12,432	0.1
	39,000 - 39,999	31	15,059	0.1
	40,000 - 40,999	23	8,736	0.0
	41,000 - 41,999	23	9,414	0.0
	42,000 - 42,999	26	12,258	0.1
	43,000 - 43,999	24	9,115	0.0
	44,000 - 44,999	24	8,520	0.0
	45,000 - 45,999	23	9,048	0.0
	46,000 - 46,999	14	5,428	0.0
	47,000 - 47,999	25	10,829	0.0
	48,000 - 48,999	19	8,647	0.0
	49,000 - 49,999	10	4,249	0.0
	50,000 - 50,999	13	8,722	0.0
	51,000 - 51,999	6	2,218	0.0
	52,000 - 52,999	15	6,144	0.0
	53,000 - 53,999	5	2,230	0.0
	54,000 - 54,999	6	886	0.0
	55,000 - 55,999	13	4,251	0.0
	56,000 - 56,999	7	2,545	0.0
	57,000 - 57,999	15	8,297	0.0
	58,000 - 58,999	7	2,542	0.0
	59,000 - 59,999	1	111	0.0
	60,000 - 60,999	6	1,226	0.0
	61,000 - 61,999	1	1,202	0.0
	62,000 - 62,999	7	5,274	0.0

Thème: 03640 CARACTÉRISTIQUES PERSONNELLES - Caractéristiques de la famille et du ménage - Famille économique - revenu

PEN27	FÉ-Pensions de retraite - 1998	Pos. = 163	Type = Numérique	Action = Modifier
		Format = \$99,999,999		
	63,000 - 63,999	6	1,179	0.0
	64,000 - 64,999	5	1,210	0.0
	65,000 - 65,999	2	163	0.0
	67,000 - 67,999	9	6,104	0.0
	68,000 - 68,999	5	4,224	0.0
	69,000 - 69,999	4	1,594	0.0
	70,000 - 70,999	2	1,498	0.0
	71,000 - 71,999	1	95	0.0
	72,000 - 72,999	3	1,056	0.0
	73,000 - 73,999	1	482	0.0
	74,000 - 74,999	1	483	0.0
	75,000 - 75,999	1	143	0.0
	76,000 - 76,999	1	330	0.0
	77,000 - 77,999	2	490	0.0
	78,000 - 78,999	3	1,427	0.0
	79,000 - 79,999	1	689	0.0
	80,000 - 80,999	3	1,288	0.0
	82,000 - 82,999	2	403	0.0
	84,000 - 84,999	3	1,799	0.0
	85,000 - 85,999	3	767	0.0
	86,000 - 86,999	2	538	0.0
	87,000 - 87,999	3	1,209	0.0
	88,000 - 88,999	1	155	0.0
	90,000 - 90,999	1	455	0.0
	91,000 - 91,999	1	347	0.0
	94,000 - 94,999	3	685	0.0
	95,000 - 95,999	1	162	0.0
	98,000 - 98,999	2	592	0.0
	100,000 +	11	6,128	0.0

OTTXM27	FÉ-Autre (autre) revenu - 1998	Pos. = 171	Type = Numérique	Action = Modifier
		Format = \$99,999,999		

Min = 25

Max = 436,000

Moyenne Pondérée = 4,282

Poids = ICSWT26

Description	Fréquence	Fréquence P.	% Pondéré
0	26,256	10,084,660	80.4
1 - 999	3,547	1,345,499	10.7
1,000 - 1,999	806	310,956	2.4
2,000 - 2,999	389	140,983	1.1

Thème: 03640 CARACTÉRISTIQUES PERSONNELLES - Caractéristiques de la famille et du ménage - Famille économique - revenu

OTTXM27	FÉ-Autre (autre) revenu - 1998	Pos. = 171	Type = Numérique	Action = Modifier
		Format = \$99,999,999		
	3,000 - 3,999	326	115,012	0.9
	4,000 - 4,999	218	103,565	0.8
	5,000 - 5,999	168	55,829	0.4
	6,000 - 6,999	128	48,894	0.3
	7,000 - 7,999	107	37,969	0.3
	8,000 - 8,999	81	23,441	0.1
	9,000 - 9,999	68	27,420	0.2
	10,000 - 10,999	56	23,582	0.1
	11,000 - 11,999	43	16,870	0.1
	12,000 - 12,999	45	14,307	0.1
	13,000 - 13,999	36	13,011	0.1
	14,000 - 14,999	37	17,168	0.1
	15,000 - 15,999	34	11,944	0.1
	16,000 - 16,999	16	4,730	0.0
	17,000 - 17,999	21	9,940	0.0
	18,000 - 18,999	31	10,638	0.0
	19,000 - 19,999	22	8,081	0.0
	20,000 - 20,999	17	7,568	0.0
	21,000 - 21,999	16	7,253	0.0
	22,000 - 22,999	16	7,591	0.0
	23,000 - 23,999	10	5,477	0.0
	24,000 - 24,999	15	9,066	0.0
	25,000 - 25,999	16	9,456	0.0
	26,000 - 26,999	11	4,524	0.0
	27,000 - 27,999	7	1,200	0.0
	28,000 - 28,999	7	1,576	0.0
	29,000 - 29,999	8	2,169	0.0
	30,000 - 30,999	6	3,310	0.0
	31,000 - 31,999	9	3,227	0.0
	32,000 - 32,999	12	3,797	0.0
	33,000 - 33,999	10	3,750	0.0
	34,000 - 34,999	6	1,237	0.0
	35,000 - 35,999	6	2,382	0.0
	36,000 - 36,999	5	940	0.0
	37,000 - 37,999	3	2,577	0.0
	38,000 - 38,999	1	584	0.0
	39,000 - 39,999	2	871	0.0
	40,000 - 40,999	3	1,026	0.0
	41,000 - 41,999	4	1,407	0.0
	42,000 - 42,999	5	2,800	0.0
	43,000 - 43,999	5	1,913	0.0
	44,000 - 44,999	5	1,834	0.0
	45,000 - 45,999	4	1,592	0.0

Thème: 03640 CARACTÉRISTIQUES PERSONNELLES - Caractéristiques de la famille et du ménage - Famille économique - revenu

OTTXM27	FÉ-Autre (autre) revenu - 1998	Pos. = 171	Type = Numérique	Action = Modifier
		Format = \$99,999,999		
	46,000 - 46,999	7	2,398	0.0
	47,000 - 47,999	4	1,308	0.0
	48,000 - 48,999	4	981	0.0
	49,000 - 49,999	3	713	0.0
	50,000 - 50,999	5	810	0.0
	51,000 - 51,999	3	1,460	0.0
	52,000 - 52,999	2	770	0.0
	55,000 - 55,999	2	910	0.0
	57,000 - 57,999	2	1,627	0.0
	58,000 - 58,999	2	248	0.0
	60,000 - 60,999	2	165	0.0
	62,000 - 62,999	2	673	0.0
	64,000 - 64,999	1	151	0.0
	65,000 - 65,999	2	842	0.0
	67,000 - 67,999	2	762	0.0
	69,000 - 69,999	1	272	0.0
	70,000 - 70,999	2	339	0.0
	72,000 - 72,999	2	448	0.0
	73,000 - 73,999	1	430	0.0
	75,000 - 75,999	3	722	0.0
	77,000 - 77,999	5	1,883	0.0
	80,000 - 80,999	1	235	0.0
	82,000 - 82,999	1	347	0.0
	85,000 - 85,999	4	362	0.0
	95,000 - 95,999	1	111	0.0
	97,000 - 97,999	1	389	0.0
	100,000 +	12	6,106	0.0

ALIMO27 FÉ-Pension alimentaire reç - 1998 **Pos. = 179** **Type = Numérique** **Action = Modifier**
Format = \$99,999,999

Min = 25

Max = 42,000

Moyenne Pondérée = 5,492

Poids = ICSWT26

Description	Fréquence	Fréquence P.	% Pondéré
0	31,899	12,272,140	97.8
1 - 999	61	19,668	0.1
1,000 - 1,999	122	40,522	0.3
2,000 - 2,999	129	40,008	0.3
3,000 - 3,999	122	36,907	0.2
4,000 - 4,999	89	30,921	0.2

Thème: 03640 CARACTÉRISTIQUES PERSONNELLES - Caractéristiques de la famille et du ménage - Famille économique - revenu

ALIMO27	FÉ-Pension alimentaire reç - 1998	Pos. = 179	Type = Numérique	Action = Modifier
		Format = \$99,999,999		
5,000 - 5,999		45	14,007	0.1
6,000 - 6,999		50	15,274	0.1
7,000 - 7,999		42	12,057	0.1
8,000 - 8,999		36	11,585	0.0
9,000 - 9,999		20	10,558	0.0
10,000 - 10,999		16	6,705	0.0
11,000 - 11,999		11	2,779	0.0
12,000 - 12,999		14	4,535	0.0
13,000 - 13,999		9	1,702	0.0
14,000 - 14,999		12	4,667	0.0
15,000 - 15,999		8	2,033	0.0
16,000 - 16,999		4	962	0.0
17,000 - 17,999		1	232	0.0
18,000 - 18,999		11	2,563	0.0
19,000 - 19,999		2	493	0.0
20,000 - 20,999		2	916	0.0
21,000 - 21,999		2	1,624	0.0
22,000 - 22,999		4	1,249	0.0
25,000 - 25,999		2	2,660	0.0
26,000 - 26,999		2	746	0.0
27,000 - 27,999		1	102	0.0
28,000 - 28,999		2	433	0.0
41,000 - 41,999		2	441	0.0
42,000 - 42,999		1	619	0.0

RSPWI27 FÉ-Retraits REÉR - 1998 **Pos. = 187** **Type = Numérique** **Action = Modifier**
Format = \$99,999,999

Min = 25

Max = 115,250

Moyenne Pondérée = 5,565

Poids = ICSWT26

Description	Fréquence	Fréquence P.	% Pondéré
0	30,268	11,556,899	92.1
1 - 999	598	240,667	1.9
1,000 - 1,999	428	171,392	1.3
2,000 - 2,999	287	117,696	0.9
3,000 - 3,999	201	77,241	0.6
4,000 - 4,999	175	73,838	0.5
5,000 - 5,999	149	52,017	0.4
6,000 - 6,999	90	32,617	0.2
7,000 - 7,999	67	26,930	0.2

MICRODONNÉS DE L'EDTR - CLICHÉ D'ENREGISTREMENT
FICHER EXTERNE TRANSVERSAL DE FAMILLES ÉCONOMIQUES

Thème: 03640 CARACTÉRISTIQUES PERSONNELLES - Caractéristiques de la famille et du ménage - Famille économique - revenu

RSPWI27 **FÉ-Retraits REÉR - 1998**

Pos. = 187 Type = Numérique Action = Modifier

Format = \$99,999,999

8,000 - 8,999	48	18,435	0.1
9,000 - 9,999	52	20,721	0.1
10,000 - 10,999	47	19,660	0.1
11,000 - 11,999	31	9,425	0.0
12,000 - 12,999	37	18,300	0.1
13,000 - 13,999	23	8,189	0.0
14,000 - 14,999	19	8,405	0.0
15,000 - 15,999	22	9,118	0.0
16,000 - 16,999	14	4,583	0.0
17,000 - 17,999	12	6,842	0.0
18,000 - 18,999	11	5,062	0.0
19,000 - 19,999	15	6,453	0.0
20,000 - 20,999	12	5,949	0.0
21,000 - 21,999	8	2,524	0.0
22,000 - 22,999	12	6,185	0.0
23,000 - 23,999	11	3,153	0.0
24,000 - 24,999	8	2,389	0.0
25,000 - 25,999	6	3,238	0.0
26,000 - 26,999	1	566	0.0
27,000 - 27,999	2	808	0.0
28,000 - 28,999	3	1,612	0.0
29,000 - 29,999	7	2,447	0.0
30,000 - 30,999	8	2,162	0.0
31,000 - 31,999	3	2,750	0.0
32,000 - 32,999	1	148	0.0
33,000 - 33,999	4	2,377	0.0
34,000 - 34,999	2	799	0.0
35,000 - 35,999	3	859	0.0
36,000 - 36,999	1	514	0.0
38,000 - 38,999	1	131	0.0
40,000 - 40,999	1	530	0.0
41,000 - 41,999	2	519	0.0
44,000 - 44,999	2	1,796	0.0
47,000 - 47,999	1	1,452	0.0
48,000 - 48,999	3	474	0.0
49,000 - 49,999	1	154	0.0
50,000 - 50,999	2	422	0.0
51,000 - 51,999	1	437	0.0
52,000 - 52,999	5	5,119	0.0
55,000 - 55,999	2	591	0.0
56,000 - 56,999	1	514	0.0
57,000 - 57,999	2	507	0.0
60,000 - 60,999	1	153	0.0

Thème: 03640 CARACTÉRISTIQUES PERSONNELLES - Caractéristiques de la famille et du ménage - Famille économique - revenu

RSPWI27	FÉ-Retraits REÉR - 1998	Pos. = 187	Type = Numérique	Action = Modifier
		Format = \$99,999,999		
	61,000 - 61,999	1	893	0.0
	62,000 - 62,999	2	322	0.0
	67,000 - 67,999	2	150	0.0
	70,000 - 70,999	1	70	0.0
	87,000 - 87,999	1	132	0.0
	100,000 +	3	1,759	0.0

TTINC27	FÉ-Revenu total - 1998	Pos. = 195	Type = Numérique	Action = Modifier
		Format = \$s9,999,999		

Min = -418,750

Max = 1,256,250

Moyenne Pondérée = 49,835

Poids = ICSWT26

Description	Fréquence	Fréquence P.	% Pondéré
< 0	55	19,721	0.1
0	4	506	0.0
1 - 999	222	93,808	0.7
1,000 - 1,999	86	33,472	0.2
2,000 - 2,999	121	40,715	0.3
3,000 - 3,999	136	42,629	0.3
4,000 - 4,999	157	53,576	0.4
5,000 - 5,999	248	88,542	0.7
6,000 - 6,999	264	112,426	0.9
7,000 - 7,999	288	125,180	1.0
8,000 - 8,999	383	154,101	1.2
9,000 - 9,999	365	134,414	1.0
10,000 - 10,999	437	158,313	1.2
11,000 - 11,999	617	211,107	1.6
12,000 - 12,999	784	258,279	2.0
13,000 - 13,999	739	270,751	2.1
14,000 - 14,999	655	237,768	1.9
15,000 - 15,999	569	204,243	1.6
16,000 - 16,999	478	186,794	1.4
17,000 - 17,999	469	155,472	1.2
18,000 - 18,999	498	180,603	1.4
19,000 - 19,999	521	183,269	1.4
20,000 - 20,999	548	192,713	1.5
21,000 - 21,999	513	196,113	1.5
22,000 - 22,999	509	176,640	1.4
23,000 - 23,999	502	169,065	1.3
24,000 - 24,999	500	188,274	1.5

Thème: 03640 CARACTÉRISTIQUES PERSONNELLES - Caractéristiques de la famille et du ménage - Famille économique - revenu

TTINC27	FÉ-Revenu total - 1998	Pos. = 195	Type = Numérique	Action = Modifier
		Format = \$s9,999,999		
	25,000 - 25,999	517	184,108	1.4
	26,000 - 26,999	465	160,837	1.2
	27,000 - 27,999	478	187,217	1.4
	28,000 - 28,999	483	179,133	1.4
	29,000 - 29,999	449	172,511	1.3
	30,000 - 30,999	486	192,571	1.5
	31,000 - 31,999	472	169,652	1.3
	32,000 - 32,999	402	158,486	1.2
	33,000 - 33,999	437	165,088	1.3
	34,000 - 34,999	417	160,739	1.2
	35,000 - 35,999	414	151,793	1.2
	36,000 - 36,999	415	154,735	1.2
	37,000 - 37,999	390	139,388	1.1
	38,000 - 38,999	394	150,910	1.2
	39,000 - 39,999	404	145,653	1.1
	40,000 - 40,999	355	135,356	1.0
	41,000 - 41,999	372	136,065	1.0
	42,000 - 42,999	361	146,374	1.1
	43,000 - 43,999	344	121,252	0.9
	44,000 - 44,999	353	126,304	1.0
	45,000 - 45,999	394	140,815	1.1
	46,000 - 46,999	347	110,094	0.8
	47,000 - 47,999	315	119,835	0.9
	48,000 - 48,999	344	126,249	1.0
	49,000 - 49,999	324	131,113	1.0
	50,000 - 50,999	378	149,836	1.1
	51,000 - 51,999	321	110,475	0.8
	52,000 - 52,999	330	125,424	1.0
	53,000 - 53,999	295	116,162	0.9
	54,000 - 54,999	275	96,512	0.7
	55,000 - 55,999	329	118,984	0.9
	56,000 - 56,999	261	100,156	0.8
	57,000 - 57,999	316	133,630	1.0
	58,000 - 58,999	272	92,561	0.7
	59,000 - 59,999	244	96,919	0.7
	60,000 - 60,999	283	112,272	0.9
	61,000 - 61,999	227	84,271	0.6
	62,000 - 62,999	250	93,975	0.7
	63,000 - 63,999	248	84,992	0.6
	64,000 - 64,999	198	74,318	0.5
	65,000 - 65,999	263	114,831	0.9
	66,000 - 66,999	208	83,160	0.6
	67,000 - 67,999	249	106,662	0.8

MICRODONNÉS DE L'EDTR - CLICHÉ D'ENREGISTREMENT
FICHER EXTERNE TRANSVERSAL DE FAMILLES ÉCONOMIQUES

Thème: 03640 CARACTÉRISTIQUES PERSONNELLES - Caractéristiques de la famille et du ménage - Famille économique - revenu

TTINC27	FÉ-Revenu total - 1998	Pos. = 195	Type = Numérique	Action = Modifier
		Format = \$s9,999,999		
	68,000 - 68,999	192	75,343	0.6
	69,000 - 69,999	226	90,681	0.7
	70,000 - 70,999	236	89,045	0.7
	71,000 - 71,999	213	91,681	0.7
	72,000 - 72,999	219	91,239	0.7
	73,000 - 73,999	199	78,058	0.6
	74,000 - 74,999	167	66,609	0.5
	75,000 - 75,999	182	79,533	0.6
	76,000 - 76,999	163	68,996	0.5
	77,000 - 77,999	180	67,186	0.5
	78,000 - 78,999	153	54,740	0.4
	79,000 - 79,999	157	61,077	0.4
	80,000 - 80,999	167	61,924	0.4
	81,000 - 81,999	135	68,669	0.5
	82,000 - 82,999	153	48,421	0.3
	83,000 - 83,999	146	53,031	0.4
	84,000 - 84,999	134	51,960	0.4
	85,000 - 85,999	122	57,625	0.4
	86,000 - 86,999	125	50,299	0.4
	87,000 - 87,999	115	48,799	0.3
	88,000 - 88,999	112	40,382	0.3
	89,000 - 89,999	106	49,723	0.4
	90,000 - 90,999	115	47,512	0.3
	91,000 - 91,999	101	36,445	0.2
	92,000 - 92,999	103	38,772	0.3
	93,000 - 93,999	107	49,016	0.3
	94,000 - 94,999	107	52,517	0.4
	95,000 - 95,999	105	46,445	0.3
	96,000 - 96,999	113	44,308	0.3
	97,000 - 97,999	80	35,007	0.2
	98,000 - 98,999	80	33,681	0.2
	99,000 - 99,999	66	25,843	0.2
	100,000 +	2,395	1,154,595	9.2

ATINC27	FÉ-Revenu après impôt - 1998	Pos. = 203	Type = Numérique	Action = Modifier
		Format = \$s9,999,999		

Thème: 03640 CARACTÉRISTIQUES PERSONNELLES - Caractéristiques de la famille et du ménage - Famille économique - revenu

ATINC27 **FÉ-Revenu après impôt - 1998**

Pos. = 203 Type = Numérique Action = Modifier

Format = \$s9,999,999

Min = -418,750

Max = 730,785

Moyenne Pondérée = 39,989

Poids = ICSWT26

Description	Fréquence	Fréquence P.	% Pondéré
< 0	65	24,971	0.2
0	4	506	0.0
1 - 999	226	94,419	0.7
1,000 - 1,999	88	35,002	0.2
2,000 - 2,999	124	40,986	0.3
3,000 - 3,999	137	41,696	0.3
4,000 - 4,999	159	55,188	0.4
5,000 - 5,999	246	87,400	0.7
6,000 - 6,999	267	113,837	0.9
7,000 - 7,999	312	137,004	1.0
8,000 - 8,999	412	163,359	1.3
9,000 - 9,999	404	151,099	1.2
10,000 - 10,999	470	162,680	1.3
11,000 - 11,999	686	236,365	1.8
12,000 - 12,999	863	294,786	2.3
13,000 - 13,999	831	304,963	2.4
14,000 - 14,999	720	249,469	1.9
15,000 - 15,999	656	248,669	1.9
16,000 - 16,999	557	220,797	1.7
17,000 - 17,999	574	194,267	1.5
18,000 - 18,999	577	202,549	1.6
19,000 - 19,999	621	219,276	1.7
20,000 - 20,999	611	214,805	1.7
21,000 - 21,999	642	246,874	1.9
22,000 - 22,999	615	214,360	1.7
23,000 - 23,999	616	227,181	1.8
24,000 - 24,999	651	247,180	1.9
25,000 - 25,999	648	264,041	2.1
26,000 - 26,999	653	253,681	2.0
27,000 - 27,999	608	232,643	1.8
28,000 - 28,999	602	220,545	1.7
29,000 - 29,999	582	210,800	1.6
30,000 - 30,999	557	209,036	1.6
31,000 - 31,999	521	195,703	1.5
32,000 - 32,999	545	200,669	1.6
33,000 - 33,999	529	201,191	1.6
34,000 - 34,999	500	181,847	1.4

Thème: 03640 CARACTÉRISTIQUES PERSONNELLES - Caractéristiques de la famille et du ménage - Famille économique - revenu

ATINC27	FÉ-Revenu après impôt - 1998	Pos. = 203	Type = Numérique	Action = Modifier
		Format = \$s9,999,999		
	35,000 - 35,999	502	183,241	1.4
	36,000 - 36,999	484	183,993	1.4
	37,000 - 37,999	513	188,030	1.5
	38,000 - 38,999	488	186,030	1.4
	39,000 - 39,999	453	160,519	1.2
	40,000 - 40,999	491	180,234	1.4
	41,000 - 41,999	424	143,989	1.1
	42,000 - 42,999	418	158,676	1.2
	43,000 - 43,999	415	147,776	1.1
	44,000 - 44,999	407	147,326	1.1
	45,000 - 45,999	421	141,407	1.1
	46,000 - 46,999	365	145,259	1.1
	47,000 - 47,999	392	148,312	1.1
	48,000 - 48,999	333	132,905	1.0
	49,000 - 49,999	326	129,028	1.0
	50,000 - 50,999	351	133,050	1.0
	51,000 - 51,999	316	128,036	1.0
	52,000 - 52,999	332	133,491	1.0
	53,000 - 53,999	333	127,637	1.0
	54,000 - 54,999	299	109,835	0.8
	55,000 - 55,999	298	111,162	0.8
	56,000 - 56,999	279	116,047	0.9
	57,000 - 57,999	274	118,814	0.9
	58,000 - 58,999	266	105,272	0.8
	59,000 - 59,999	269	111,171	0.8
	60,000 - 60,999	237	97,487	0.7
	61,000 - 61,999	230	85,363	0.6
	62,000 - 62,999	214	87,117	0.6
	63,000 - 63,999	209	79,099	0.6
	64,000 - 64,999	212	69,055	0.5
	65,000 - 65,999	210	81,863	0.6
	66,000 - 66,999	180	77,722	0.6
	67,000 - 67,999	170	75,126	0.6
	68,000 - 68,999	172	71,476	0.5
	69,000 - 69,999	188	79,809	0.6
	70,000 - 70,999	146	52,629	0.4
	71,000 - 71,999	151	76,527	0.6
	72,000 - 72,999	150	56,222	0.4
	73,000 - 73,999	125	56,711	0.4
	74,000 - 74,999	134	72,278	0.5
	75,000 - 75,999	125	48,287	0.3
	76,000 - 76,999	115	53,067	0.4
	77,000 - 77,999	113	43,615	0.3

Thème: 03640 CARACTÉRISTIQUES PERSONNELLES - Caractéristiques de la famille et du ménage - Famille économique - revenu

ATINC27	FÉ-Revenu après impôt - 1998	Pos. = 203	Type = Numérique	Action = Modifier	
		Format = \$s9,999,999			
	78,000 - 78,999	117		42,608	0.3
	79,000 - 79,999	92		46,060	0.3
	80,000 - 80,999	104		44,035	0.3
	81,000 - 81,999	92		38,577	0.3
	82,000 - 82,999	89		40,695	0.3
	83,000 - 83,999	75		34,418	0.2
	84,000 - 84,999	71		37,150	0.3
	85,000 - 85,999	67		28,974	0.2
	86,000 - 86,999	73		25,607	0.2
	87,000 - 87,999	74		34,025	0.2
	88,000 - 88,999	70		28,948	0.2
	89,000 - 89,999	66		35,132	0.2
	90,000 - 90,999	65		27,027	0.2
	91,000 - 91,999	45		27,620	0.2
	92,000 - 92,999	61		21,988	0.1
	93,000 - 93,999	43		19,100	0.1
	94,000 - 94,999	40		19,768	0.1
	95,000 - 95,999	46		26,504	0.2
	96,000 - 96,999	47		27,772	0.2
	97,000 - 97,999	36		21,418	0.1
	98,000 - 98,999	34		11,843	0.0
	99,000 - 99,999	43		22,502	0.1
	100,000 +	862		442,771	3.5

MTINC27	FÉ-Revenu du marché - 1998	Pos. = 211	Type = Numérique	Action = Modifier
		Format = \$s9,999,999		

Min = -535,350

Max = 1,256,250

Moyenne Pondérée = 47,312

Poids = ICSWT26

Description	Fréquence	Fréquence P.	% Pondéré
< 0	143	53,991	0.4
0	2,545	1,001,304	7.9
1 - 999	937	336,691	2.6
1,000 - 1,999	576	196,477	1.5
2,000 - 2,999	492	166,148	1.3
3,000 - 3,999	518	196,493	1.5
4,000 - 4,999	491	161,513	1.2
5,000 - 5,999	443	155,319	1.2
6,000 - 6,999	448	161,137	1.2
7,000 - 7,999	482	179,393	1.4

Thème: 03640 CARACTÉRISTIQUES PERSONNELLES - Caractéristiques de la famille et du ménage - Famille économique - revenu

MTINC27	FÉ-Revenu du marché - 1998	Pos. = 211	Type = Numérique	Action = Modifier
		Format = \$s9,999,999		
	8,000 - 8,999	454	154,498	1.2
	9,000 - 9,999	411	149,625	1.1
	10,000 - 10,999	423	149,412	1.1
	11,000 - 11,999	451	148,709	1.1
	12,000 - 12,999	467	165,718	1.3
	13,000 - 13,999	486	164,277	1.3
	14,000 - 14,999	394	152,712	1.2
	15,000 - 15,999	415	141,270	1.1
	16,000 - 16,999	388	153,310	1.2
	17,000 - 17,999	413	130,250	1.0
	18,000 - 18,999	378	148,561	1.1
	19,000 - 19,999	377	131,577	1.0
	20,000 - 20,999	343	126,706	1.0
	21,000 - 21,999	350	122,358	0.9
	22,000 - 22,999	375	124,402	0.9
	23,000 - 23,999	403	132,578	1.0
	24,000 - 24,999	379	139,712	1.1
	25,000 - 25,999	414	143,433	1.1
	26,000 - 26,999	360	130,190	1.0
	27,000 - 27,999	376	156,440	1.2
	28,000 - 28,999	376	145,090	1.1
	29,000 - 29,999	374	144,346	1.1
	30,000 - 30,999	378	157,596	1.2
	31,000 - 31,999	396	132,761	1.0
	32,000 - 32,999	340	130,810	1.0
	33,000 - 33,999	344	117,368	0.9
	34,000 - 34,999	348	128,346	1.0
	35,000 - 35,999	359	141,754	1.1
	36,000 - 36,999	320	119,399	0.9
	37,000 - 37,999	319	108,332	0.8
	38,000 - 38,999	325	134,229	1.0
	39,000 - 39,999	308	118,700	0.9
	40,000 - 40,999	351	142,871	1.1
	41,000 - 41,999	307	124,828	1.0
	42,000 - 42,999	330	118,591	0.9
	43,000 - 43,999	294	115,347	0.9
	44,000 - 44,999	306	106,689	0.8
	45,000 - 45,999	316	109,593	0.8
	46,000 - 46,999	248	86,883	0.6
	47,000 - 47,999	300	121,720	0.9
	48,000 - 48,999	317	114,799	0.9
	49,000 - 49,999	270	102,403	0.8
	50,000 - 50,999	336	128,097	1.0

MICRODONNÉS DE L'EDTR - CLICHÉ D'ENREGISTREMENT
FICHER EXTERNE TRANSVERSAL DE FAMILLES ÉCONOMIQUES

Thème: 03640 CARACTÉRISTIQUES PERSONNELLES - Caractéristiques de la famille et du ménage - Famille économique - revenu

MTINC27	FÉ-Revenu du marché - 1998	Pos. = 211	Type = Numérique	Action = Modifier
		Format = \$s9,999,999		
	51,000 - 51,999	222	77,747	0.6
	52,000 - 52,999	335	137,896	1.1
	53,000 - 53,999	225	93,641	0.7
	54,000 - 54,999	190	71,216	0.5
	55,000 - 55,999	315	113,924	0.9
	56,000 - 56,999	192	75,988	0.6
	57,000 - 57,999	291	117,478	0.9
	58,000 - 58,999	211	73,698	0.5
	59,000 - 59,999	203	75,480	0.6
	60,000 - 60,999	239	110,815	0.8
	61,000 - 61,999	176	61,241	0.4
	62,000 - 62,999	247	85,832	0.6
	63,000 - 63,999	194	75,149	0.6
	64,000 - 64,999	173	60,070	0.4
	65,000 - 65,999	239	113,651	0.9
	66,000 - 66,999	183	73,412	0.5
	67,000 - 67,999	228	104,602	0.8
	68,000 - 68,999	161	64,508	0.5
	69,000 - 69,999	181	82,819	0.6
	70,000 - 70,999	207	78,458	0.6
	71,000 - 71,999	167	71,955	0.5
	72,000 - 72,999	188	84,404	0.6
	73,000 - 73,999	148	60,408	0.4
	74,000 - 74,999	141	56,352	0.4
	75,000 - 75,999	179	77,894	0.6
	76,000 - 76,999	163	61,060	0.4
	77,000 - 77,999	154	54,776	0.4
	78,000 - 78,999	131	51,504	0.4
	79,000 - 79,999	129	54,013	0.4
	80,000 - 80,999	149	62,244	0.5
	81,000 - 81,999	127	59,012	0.4
	82,000 - 82,999	132	47,543	0.3
	83,000 - 83,999	132	42,148	0.3
	84,000 - 84,999	106	41,333	0.3
	85,000 - 85,999	120	49,982	0.4
	86,000 - 86,999	90	36,406	0.2
	87,000 - 87,999	122	50,622	0.4
	88,000 - 88,999	110	43,401	0.3
	89,000 - 89,999	78	34,242	0.2
	90,000 - 90,999	106	43,417	0.3
	91,000 - 91,999	87	32,766	0.2
	92,000 - 92,999	87	35,722	0.2
	93,000 - 93,999	88	39,074	0.3

Thème: 03640 CARACTÉRISTIQUES PERSONNELLES - Caractéristiques de la famille et du ménage - Famille économique - revenu

MTINC27	FÉ-Revenu du marché - 1998	Pos. = 211	Type = Numérique	Action = Modifier
		Format = \$s9,999,999		
	94,000 - 94,999	89	44,083	0.3
	95,000 - 95,999	104	50,251	0.4
	96,000 - 96,999	88	32,812	0.2
	97,000 - 97,999	74	30,950	0.2
	98,000 - 98,999	67	29,347	0.2
	99,000 - 99,999	59	24,154	0.1
	100,000 +	2,200	1,064,816	8.4

PVTXC27	FÉ-Crédits prov/terr - 1998	Pos. = 219	Type = Numérique	Action = Modifier
		Format = \$99,999,999		
Min = 25				
Max = 6,775				
Moyenne Pondérée = 326				
Poids = ICSWT26				
Description	Fréquence	Fréquence P.	% Pondéré	
0	22,522	8,125,474	64.8	
1 - 9,999	10,199	4,413,648	35.2	

INCTX27	FÉ-Impôt (féd+prov) - 1998	Pos. = 227	Type = Numérique	Action = Modifier
		Format = \$99,999,999		
Min = 10				
Max = 567,490				
Moyenne Pondérée = 11,975				
Poids = ICSWT26				
Description	Fréquence	Fréquence P.	% Pondéré	
0	6,055	2,230,033	17.7	
1 - 9,999	16,352	5,986,088	47.7	
10,000 - 19,999	6,835	2,734,750	21.8	
20,000 - 29,999	2,185	945,330	7.5	
30,000 - 39,999	663	319,375	2.5	
40,000 - 49,999	248	121,080	0.9	
50,000 - 59,999	121	59,440	0.4	
60,000 - 69,999	70	43,290	0.3	
70,000 - 79,999	42	21,134	0.1	
80,000 - 89,999	20	12,198	0.1	
90,000 - 99,999	26	12,885	0.1	
100,000 - 109,999	18	6,701	0.0	
110,000 - 119,999	12	5,872	0.0	
120,000 - 129,999	17	11,455	0.0	
130,000 - 139,999	7	3,046	0.0	

Thème: 03640 CARACTÉRISTIQUES PERSONNELLES - Caractéristiques de la famille et du ménage - Famille économique - revenu

INCTX27	FÉ-Impôt (féd+prov) - 1998	Pos. = 227	Type = Numérique	Action = Modifier
		Format = \$99,999,999		
	140,000 - 149,999	4	694	0.0
	150,000 - 159,999	5	2,589	0.0
	160,000 - 169,999	7	6,824	0.0
	170,000 - 179,999	3	2,056	0.0
	190,000 - 199,999	4	1,475	0.0
	200,000 - 209,999	3	450	0.0
	210,000 - 219,999	2	153	0.0
	220,000 - 229,999	2	1,336	0.0
	230,000 - 239,999	5	1,635	0.0
	240,000 - 249,999	2	770	0.0
	250,000 - 259,999	1	554	0.0
	280,000 - 289,999	1	178	0.0
	290,000 - 299,999	1	955	0.0
	310,000 - 319,999	2	611	0.0
	330,000 - 339,999	1	909	0.0
	350,000 - 359,999	1	870	0.0
	380,000 - 389,999	1	699	0.0
	410,000 - 419,999	1	120	0.0
	420,000 - 429,999	1	552	0.0
	450,000 - 459,999	1	240	0.0
	550,000 - 559,999	1	2,011	0.0
	560,000 - 569,999	1	748	0.0

FDITX27	FÉ-Impôt fédéral - 1998	Pos. = 235	Type = Numérique	Action = Modifier
		Format = \$99,999,999		

Min = 10

Max = 401,440

Moyenne Pondérée = 7,427

Poids = ICSWT26

Description	Fréquence	Fréquence P.	% Pondéré
0	6,127	2,252,736	17.9
1 - 9,999	21,303	7,956,656	63.4
10,000 - 19,999	4,164	1,761,840	14.0
20,000 - 29,999	699	336,083	2.6
30,000 - 39,999	202	115,591	0.9
40,000 - 49,999	75	40,440	0.3
50,000 - 59,999	45	22,632	0.1
60,000 - 69,999	29	14,063	0.1
70,000 - 79,999	18	8,638	0.0
80,000 - 89,999	13	5,028	0.0
90,000 - 99,999	7	4,721	0.0

Thème: 03640 CARACTÉRISTIQUES PERSONNELLES - Caractéristiques de la famille et du ménage - Famille économique - revenu

FDITX27 **FÉ-Impôt fédéral - 1998**

Pos. = 235 Type = Numérique Action = Modifier

Format = \$99,999,999

100,000 - 109,999	7	4,016	0.0
110,000 - 119,999	4	3,237	0.0
120,000 - 129,999	2	1,290	0.0
130,000 - 139,999	7	918	0.0
140,000 - 149,999	4	1,956	0.0
150,000 - 159,999	2	1,841	0.0
160,000 - 169,999	5	1,646	0.0
210,000 - 219,999	2	1,237	0.0
240,000 - 249,999	1	870	0.0
280,000 - 289,999	1	552	0.0
320,000 - 329,999	2	2,251	0.0
330,000 - 339,999	1	120	0.0
400,000 - 409,999	1	748	0.0

PVITX27 **FÉ-Impôt provincial - 1998**

Pos. = 243 Type = Numérique Action = Modifier

Format = \$99,999,999

Min = 25

Max = 230,000

Moyenne Pondérée = 4,728

Poids = ICSWT26

Description	Fréquence	Fréquence P.	% Pondéré
0	7,045	2,588,737	20.6
1 - 9,999	23,619	8,951,041	71.3
10,000 - 19,999	1,670	797,302	6.3
20,000 - 29,999	215	103,231	0.8
30,000 - 39,999	74	43,280	0.3
40,000 - 49,999	38	21,316	0.1
50,000 - 59,999	15	9,931	0.0
60,000 - 69,999	12	6,918	0.0
70,000 - 79,999	13	6,949	0.0
80,000 - 89,999	3	828	0.0
90,000 - 99,999	2	1,093	0.0
100,000 - 109,999	2	412	0.0
110,000 - 119,999	1	870	0.0
130,000 - 139,999	1	240	0.0
140,000 - 149,999	3	1,686	0.0
150,000 - 159,999	2	162	0.0
160,000 - 169,999	2	798	0.0
170,000 - 179,999	2	1,608	0.0
180,000 - 189,999	1	699	0.0
230,000 - 239,999	1	2,011	0.0

Thème: 03640 CARACTÉRISTIQUES PERSONNELLES - Caractéristiques de la famille et du ménage - Famille économique - revenu

LICOFB27 **AVIMP-Sous seuil - 1998** Pos. = 251 Type = Caractère Action = Conserver

Poids = ICSWT26

Description	Fréquence	Fréquence P.	% Pondéré
1 : Oui	6,876	2,742,345	21.8
2 : Non	25,845	9,796,778	78.1

LICOFA27 **APIMP-Sous seuil - 1998** Pos. = 252 Type = Caractère Action = Conserver

Poids = ICSWT26

Description	Fréquence	Fréquence P.	% Pondéré
1 : Oui	4,773	2,012,988	16.0
2 : Non	27,948	10,526,134	83.9

MJSIF27 **FÉ-Principale source de re - 1998** Pos. = 253 Type = Caractère Action = Modifier

Poids = ICSWT26

Description	Fréquence	Fréquence P.	% Pondéré
01 : Aucun revenu	3	448	0.0
02 : Salaires et traitements	20,404	7,895,053	62.9
03 : Revenus d'emploi autonome	1,556	577,120	4.6
04 : Transferts gouvernementaux	8,055	2,983,051	23.7
05 : Revenu de placements	588	260,311	2.0
06 : Pensions de retraite	1,748	687,327	5.4
07 : Autre revenu	367	135,809	1.0

PFIEE27 **%rev FÉ-de gains - 1998** Pos. = 255 Type = Decimal Action = Modifier
 Format = %999.9

Min = 0

Max = 100

Moyenne Pondérée = 62

Poids = ICSWT26

Description	Fréquence	Fréquence P.	% Pondéré
0 - 9	8,023	3,108,274	24.7
10 - 19	588	203,800	1.6
20 - 29	588	206,954	1.6
30 - 39	738	275,202	2.1
40 - 49	853	273,228	2.1
50 - 59	1,046	381,918	3.0
60 - 69	1,357	479,232	3.8
70 - 79	1,887	685,526	5.4
80 - 89	3,100	1,062,383	8.4
90 - 95	3,503	1,291,320	10.3
96	94	38,325	0.3

MICRODONNÉS DE L'EDTR - CLICHÉ D'ENREGISTREMENT
FICHER EXTERNE TRANSVERSAL DE FAMILLES ÉCONOMIQUES

Thème: 03640 CARACTÉRISTIQUES PERSONNELLES - Caractéristiques de la famille et du ménage - Famille économique - revenu

PFIEE27	%rev FÉ-de gains - 1998	Pos. = 255	Type = Decimal	Action = Modifier	
		Format = %999.9			
96.1		87		31,777	0.2
96.2		85		29,466	0.2
96.3		107		41,729	0.3
96.4		105		35,018	0.2
96.5		92		37,996	0.3
96.6		118		41,612	0.3
96.7		107		33,121	0.2
96.8		124		45,704	0.3
96.9		121		44,351	0.3
97		118		49,578	0.4
97.1		140		53,620	0.4
97.2		145		48,696	0.3
97.3		184		65,896	0.5
97.4		156		71,479	0.5
97.5		161		57,376	0.4
97.6		170		56,063	0.4
97.7		170		64,164	0.5
97.8		183		78,319	0.6
97.9		172		69,337	0.5
98		181		82,234	0.6
98.1		181		69,090	0.5
98.2		203		89,042	0.7
98.3		211		86,507	0.6
98.4		211		74,229	0.5
98.5		239		101,043	0.8
98.6		206		78,319	0.6
98.7		256		104,568	0.8
98.8		257		96,473	0.7
98.9		252		109,550	0.8
99		227		91,056	0.7
99.1		221		81,049	0.6
99.2		212		80,467	0.6
99.3		267		107,758	0.8
99.4		295		124,900	1.0
99.5		262		108,566	0.8
99.6		337		141,539	1.1
99.7		310		126,332	1.0
99.8		353		175,592	1.4
99.9		549		235,012	1.8
100		2,243		1,015,193	8.1
999.9 : Non Applicable		926		399,113	3.1

MICRODONNÉS DE L'EDTR - CLICHÉ D'ENREGISTREMENT
FICHER EXTERNE TRANSVERSAL DE FAMILLES ÉCONOMIQUES

Thème: 03640 CARACTÉRISTIQUES PERSONNELLES - Caractéristiques de la famille et du ménage - Famille économique - revenu

PFIGO27 %rev FÉ-de gouv autre - 1998 Pos. = 260 Type = Decimal Action = Modifier
 Format = %999.9

Min = 0

Max = 100

Moyenne Pondérée = 17

Poids = ICSWT26

Description	Fréquence	Fréquence P.	% Pondéré
0 - 9	20,592	8,035,508	64.0
10 - 19	2,546	891,278	7.1
20 - 29	1,816	687,797	5.4
30 - 39	1,220	470,725	3.7
40 - 49	984	383,946	3.0
50 - 59	796	314,358	2.5
60 - 69	688	254,557	2.0
70 - 79	606	227,751	1.8
80 - 89	594	214,231	1.7
90 - 95	518	184,222	1.4
96	9	2,636	0.0
96.1	11	2,551	0.0
96.2	9	2,447	0.0
96.3	8	1,636	0.0
96.4	10	2,708	0.0
96.5	6	2,277	0.0
96.6	16	3,824	0.0
96.7	7	1,993	0.0
96.8	7	2,412	0.0
96.9	6	2,074	0.0
97	8	4,002	0.0
97.1	8	2,128	0.0
97.2	4	932	0.0
97.3	11	2,122	0.0
97.4	10	2,221	0.0
97.5	4	911	0.0
97.6	10	2,496	0.0
97.7	9	2,123	0.0
97.8	11	5,169	0.0
97.9	3	567	0.0
98	6	1,269	0.0
98.1	9	3,558	0.0
98.2	10	2,269	0.0
98.3	7	1,188	0.0
98.4	13	4,232	0.0
98.5	13	2,599	0.0
98.6	16	3,695	0.0

MICRODONNÉS DE L'EDTR - CLICHÉ D'ENREGISTREMENT
FICHER EXTERNE TRANSVERSAL DE FAMILLES ÉCONOMIQUES

Thème: 03640 CARACTÉRISTIQUES PERSONNELLES - Caractéristiques de la famille et du ménage - Famille économique - revenu

PFIGO27	%rev FÉ-de gouv autre - 1998	Pos. = 260	Type = Decimal	Action = Modifier
		Format = %999.9		
98.7		13		2,490
98.8		14		4,438
98.9		12		5,390
99		14		1,966
99.1		14		2,784
99.2		20		6,965
99.3		17		3,434
99.4		25		6,586
99.5		18		5,743
99.6		29		9,460
99.7		9		1,737
99.8		51		14,017
99.9		9		1,770
100		949		342,793
999.9 : Non Applicable		926		399,113

PFIGT27	%rev FÉ-de trans gouv - 1998	Pos. = 265	Type = Decimal	Action = Modifier
		Format = %999.9		

Min = 0

Max = 100

Moyenne Pondérée = 9

Poids = ICSWT26

Description	Fréquence	Fréquence P.	% Pondéré
0 - 9	25,218	9,825,819	78.3
10 - 19	2,175	709,855	5.6
20 - 29	1,091	356,654	2.8
30 - 39	739	238,815	1.9
40 - 49	539	178,792	1.4
50 - 59	420	137,496	1.1
60 - 69	314	121,986	0.9
70 - 79	340	133,196	1.0
80 - 89	283	109,228	0.8
90 - 95	384	202,226	1.6
96	12	3,915	0.0
96.1	6	1,608	0.0
96.2	12	3,886	0.0
96.3	8	5,695	0.0
96.4	11	8,534	0.0
96.5	14	9,500	0.0
96.6	13	5,136	0.0
96.7	11	3,753	0.0

MICRODONNÉS DE L'EDTR - CLICHÉ D'ENREGISTREMENT
FICHIER EXTERNE TRANSVERSAL DE FAMILLES ÉCONOMIQUES

Thème: 03640 CARACTÉRISTIQUES PERSONNELLES - Caractéristiques de la famille et du ménage - Famille économique - revenu

PFIGHT27	%rev FÉ-de trans gouv - 1998	Pos. = 265	Type = Decimal	Action = Modifier	
		Format = %999.9			
96.8		20		9,510	0.0
96.9		18		6,514	0.0
97		17		4,260	0.0
97.1		15		9,083	0.0
97.2		15		4,922	0.0
97.3		21		10,659	0.0
97.4		14		5,379	0.0
97.5		9		2,824	0.0
97.6		13		4,318	0.0
97.7		12		3,583	0.0
97.8		5		773	0.0
97.9		12		5,049	0.0
98		7		4,207	0.0
98.1		3		1,022	0.0
98.2		4		1,602	0.0
98.3		2		2,304	0.0
98.4		5		1,203	0.0
98.5		2		310	0.0
98.7		2		1,668	0.0
98.8		4		2,822	0.0
99.1		1		186	0.0
99.3		1		390	0.0
99.9		1		246	0.0
100		2		1,062	0.0
999.9 : Non Applicable		926		399,113	3.1

PFII27	%rev FÉ-de rev placements - 1998	Pos. = 270	Type = Decimal	Action = Modifier
		Format = %999.9		

Min = 0

Max = 100

Moyenne Pondérée = 3

Poids = ICSWT26

Description	Fréquence	Fréquence P.	% Pondéré
0 - 9	29,054	11,038,762	88.0
10 - 19	1,268	490,477	3.9
20 - 29	555	210,723	1.6
30 - 39	313	132,498	1.0
40 - 49	206	96,084	0.7
50 - 59	140	53,354	0.4
60 - 69	91	35,571	0.2
70 - 79	65	29,842	0.2

MICRODONNÉS DE L'EDTR - CLICHÉ D'ENREGISTREMENT
FICHER EXTERNE TRANSVERSAL DE FAMILLES ÉCONOMIQUES

Thème: 03640 CARACTÉRISTIQUES PERSONNELLES - Caractéristiques de la famille et du ménage - Famille économique - revenu

PFI127	%rev FÉ-de rev placements - 1998	Pos. = 270	Type = Decimal	Action = Modifier	
		Format = %999.9			
80 - 89		54		22,148	0.1
90 - 95		24		12,552	0.1
96.2		1		88	0.0
96.6		1		573	0.0
96.7		1		238	0.0
97.2		1		531	0.0
97.3		1		1,874	0.0
97.5		1		34	0.0
97.7		2		2,207	0.0
97.8		2		1,614	0.0
98		1		1,497	0.0
98.3		1		617	0.0
98.4		1		2,356	0.0
98.6		1		185	0.0
99		1		55	0.0
99.2		1		637	0.0
99.4		1		114	0.0
99.9		1		277	0.0
100		7		5,088	0.0
999.9 : Non Applicable		926		399,113	3.1

PFIOT27	%rev FÉ-d'autre srce - 1998	Pos. = 275	Type = Decimal	Action = Modifier
		Format = %999.9		

Min = 0

Max = 99

Moyenne Pondérée = 2

Poids = ICSWT26

Description	Fréquence	Fréquence P.	% Pondéré
0 - 9	30,015	11,482,011	91.5
10 - 19	794	285,078	2.2
20 - 29	384	151,226	1.2
30 - 39	203	68,695	0.5
40 - 49	131	50,079	0.4
50 - 59	90	31,871	0.2
60 - 69	56	24,226	0.1
70 - 79	50	19,138	0.1
80 - 89	36	12,306	0.1
90 - 95	21	11,966	0.1
96.2	1	218	0.0
96.5	2	404	0.0
97.1	1	100	0.0

Thème: 03640 CARACTÉRISTIQUES PERSONNELLES - Caractéristiques de la famille et du ménage - Famille économique - revenu

PFIOT27	%rev FÉ-d'autre srce - 1998	Pos. = 275	Type = Decimal	Action = Modifier
		Format = %999.9		
	97.2		2	411 0.0
	97.3		2	592 0.0
	97.6		1	402 0.0
	97.8		1	24 0.0
	97.9		1	55 0.0
	98.2		2	874 0.0
	98.8		1	269 0.0
	99.3		1	54 0.0
	999.9 : Non Applicable		926	399,113 3.1

PFIIRP27 %rev FÉ-de pensions - 1998 Pos. = 280 Type = Decimal Action = Modifier
 Format = %999.9

Min = 0

Max = 100

Moyenne Pondérée = 6

Poids = ICSWT26

Description	Fréquence	Fréquence P.	% Pondéré
0 - 9	27,387	10,399,293	82.9
10 - 19	905	346,519	2.7
20 - 29	822	334,982	2.6
30 - 39	739	282,638	2.2
40 - 49	613	249,806	1.9
50 - 59	492	203,833	1.6
60 - 69	400	148,965	1.1
70 - 79	240	92,565	0.7
80 - 89	116	49,555	0.4
90 - 95	37	13,436	0.1
96.1	1	79	0.0
96.2	2	834	0.0
96.3	2	972	0.0
96.7	2	456	0.0
96.8	1	396	0.0
96.9	3	985	0.0
97.1	1	135	0.0
97.7	1	174	0.0
97.8	2	1,093	0.0
98.1	2	680	0.0
98.2	2	179	0.0
98.3	3	832	0.0
98.4	3	1,529	0.0
98.6	1	783	0.0

Thème: 03640 CARACTÉRISTIQUES PERSONNELLES - Caractéristiques de la famille et du ménage - Famille économique - revenu

PFIRP27	%rev FÉ-de pensions - 1998	Pos. = 280	Type = Decimal	Action = Modifier
			Format = %999.9	
98.7			2	571 0.0
98.9			2	1,625 0.0
99.1			3	1,921 0.0
99.3			1	206 0.0
99.4			1	27 0.0
99.5			1	1,573 0.0
99.6			1	185 0.0
99.9			3	1,069 0.0
100			4	2,098 0.0
999.9 : Non Applicable			926	399,113 3.1

Thème: 03650 CARACTÉRISTIQUES PERSONNELLES - Caractéristiques de la famille et du ménage - Famille économique - caractéristiques relatives au travail

NBEAR27 Nbre soutiens écon dans FÉ - 1998 Pos. = 285 Type = Numérique Action = Modifier

Poids = ICSWT26

Description	Fréquence	Fréquence P.	% Pondéré
0	7,264	2,830,745	22.5
1	11,390	4,528,625	36.1
2	10,676	3,881,915	30.9
3	2,313	869,848	6.9
4	920	353,057	2.8
5	142	61,812	0.4
6	14	12,769	0.1
7	2	348	0.0

ALHPF27 FÉ-Heures remun anréf - 1998 Pos. = 287 Type = Numérique Action = Modifier

Min = 1

Max = 19,367

Moyenne Pondérée = 2,912

Poids = ICSWT26

Description	Fréquence	Fréquence P.	% Pondéré
0	8,052	3,127,271	24.9
1 - 99	184	71,428	0.5
100 - 199	164	55,988	0.4
200 - 299	195	70,622	0.5
300 - 399	213	83,075	0.6
400 - 499	199	73,633	0.5
500 - 599	247	89,920	0.7
600 - 699	285	95,088	0.7
700 - 799	245	88,469	0.7
800 - 899	227	80,695	0.6
900 - 999	250	92,787	0.7
1,000 - 1,099	356	135,906	1.0
1,100 - 1,199	249	90,755	0.7
1,200 - 1,299	288	101,210	0.8
1,300 - 1,399	377	132,474	1.0
1,400 - 1,499	253	70,363	0.5
1,500 - 1,599	439	158,606	1.2
1,600 - 1,699	288	122,540	0.9
1,700 - 1,799	301	114,284	0.9
1,800 - 1,899	848	399,906	3.1
1,900 - 1,999	1,001	404,715	3.2
2,000 - 2,099	2,882	1,211,703	9.6
2,100 - 2,199	437	158,311	1.2
2,200 - 2,299	399	144,286	1.1
2,300 - 2,399	547	208,555	1.6

Thème: 03650 CARACTÉRISTIQUES PERSONNELLES - Caractéristiques de la famille et du ménage - Famille économique - caractéristiques relatives au travail

ALHPF27	FÉ-Heures remun anréf - 1998	Pos. = 287	Type = Numérique	Action = Modifier	
	2,400 - 2,499		310	109,093	0.8
	2,500 - 2,599		328	99,137	0.7
	2,600 - 2,699		623	222,282	1.7
	2,700 - 2,799		318	116,777	0.9
	2,800 - 2,899		415	174,096	1.3
	2,900 - 2,999		312	123,248	0.9
	3,000 - 3,099		276	88,413	0.7
	3,100 - 3,199		586	232,356	1.8
	3,200 - 3,299		323	114,929	0.9
	3,300 - 3,399		435	146,065	1.1
	3,400 - 3,499		302	98,010	0.7
	3,500 - 3,599		321	109,748	0.8
	3,600 - 3,699		541	215,633	1.7
	3,700 - 3,799		423	152,327	1.2
	3,800 - 3,899		385	137,311	1.1
	3,900 - 3,999		731	307,565	2.4
	4,000 - 4,099		653	263,084	2.1
	4,100 - 4,199		1,002	396,459	3.1
	4,200 - 4,299		254	91,682	0.7
	4,300 - 4,399		299	104,533	0.8
	4,400 - 4,499		334	137,368	1.1
	4,500 - 4,599		255	89,248	0.7
	4,600 - 4,699		308	106,596	0.8
	4,700 - 4,799		143	51,782	0.4
	4,800 - 4,899		138	48,281	0.3
	4,900 - 4,999		201	73,813	0.5
	5,000 - 5,099		159	63,358	0.5
	5,100 - 5,199		118	42,929	0.3
	5,200 - 5,299		213	92,490	0.7
	5,300 - 5,399		115	46,619	0.3
	5,400 - 5,499		106	33,428	0.2
	5,500 - 5,599		89	35,629	0.2
	5,600 - 5,699		86	32,362	0.2
	5,700 - 5,799		122	48,373	0.3
	5,800 - 5,899		81	30,317	0.2
	5,900 - 5,999		80	28,728	0.2
	6,000 - 6,099		62	22,118	0.1
	6,100 - 6,199		61	23,736	0.1
	6,200 - 6,299		89	29,360	0.2
	6,300 - 6,399		44	11,323	0.0
	6,400 - 6,499		32	8,518	0.0
	6,500 - 6,599		52	22,119	0.1
	6,600 - 6,699		33	12,167	0.1
	6,700 - 6,799		47	20,017	0.1

MICRODONNÉS DE L'EDTR - CLICHÉ D'ENREGISTREMENT
FICHER EXTERNE TRANSVERSAL DE FAMILLES ÉCONOMIQUES

Thème: 03650 CARACTÉRISTIQUES PERSONNELLES - Caractéristiques de la famille et du ménage - Famille économique - caractéristiques relatives au travail

ALHPF27	FÉ-Heures remun anréf - 1998	Pos. = 287	Type = Numérique	Action = Modifier	
	6,800 - 6,899	37		17,749	0.1
	6,900 - 6,999	28		11,204	0.0
	7,000 - 7,099	42		14,141	0.1
	7,100 - 7,199	33		9,764	0.0
	7,200 - 7,299	32		8,611	0.0
	7,300 - 7,399	35		14,061	0.1
	7,400 - 7,499	22		9,429	0.0
	7,500 - 7,599	27		13,718	0.1
	7,600 - 7,699	11		4,300	0.0
	7,700 - 7,799	14		8,037	0.0
	7,800 - 7,899	19		6,195	0.0
	7,900 - 7,999	14		7,061	0.0
	8,000 - 8,099	18		8,751	0.0
	8,100 - 8,199	13		7,309	0.0
	8,200 - 8,299	10		5,574	0.0
	8,300 - 8,399	18		5,086	0.0
	8,400 - 8,499	9		3,545	0.0
	8,500 - 8,599	5		2,148	0.0
	8,600 - 8,699	8		3,347	0.0
	8,700 - 8,799	12		6,843	0.0
	8,800 - 8,899	11		5,838	0.0
	8,900 - 8,999	2		2,325	0.0
	9,000 - 9,099	2		1,132	0.0
	9,100 - 9,199	5		4,507	0.0
	9,200 - 9,299	1		127	0.0
	9,300 - 9,399	6		2,512	0.0
	9,400 - 9,499	2		467	0.0
	9,500 - 9,599	2		872	0.0
	9,600 - 9,699	4		3,449	0.0
	9,700 - 9,799	3		2,923	0.0
	9,800 - 9,899	2		244	0.0
	9,900 - 9,999	3		965	0.0
	10,000 +	1,540		550,821	4.3

NBEMPD27 Nbre de trav dns FÉ-anréf - 1998 Pos. = 292 Type = Numérique Action = Modifier

Poids = ICSWT26

Description	Fréquence	Fréquence P.	% Pondéré
0	8,042	3,124,298	24.9
1	11,073	4,425,810	35.3
2	10,408	3,775,416	30.1
3	2,210	828,479	6.6
4	837	314,590	2.5
5 +	151	70,527	0.5

Thème: 03650 CARACTÉRISTIQUES PERSONNELLES - Caractéristiques de la famille et du ménage - Famille économique - caractéristiques relatives au travail

NBUNEM27 Nbre de chô dns FÉ-anréf - 1998 Pos. = 294 Type = Numérique Action = Modifier

Poids = ICSWT26

Description	Fréquence	Fréquence P.	% Pondéré
0	24,608	9,713,951	77.4
1	6,812	2,427,021	19.3
2	1,148	346,184	2.7
3	131	46,656	0.3
4	21	5,239	0.0
5 +	1	69	0.0

NBSEMP27 Nbr de trav auton FÉ-anréf - 1998 Pos. = 296 Type = Numérique Action = Modifier

Poids = ICSWT26

Description	Fréquence	Fréquence P.	% Pondéré
0	27,395	10,516,985	83.8
1	4,493	1,728,576	13.7
2	781	275,484	2.2
3	47	16,392	0.1
4	5	1,684	0.0

NBWKE27 Semaines trav-total fam - 1998 Pos. = 298 Type = Numérique Action = Modifier

Min = 0

Max = 318

Moyenne Pondérée = 61

Poids = ICSWT26

Description	Fréquence	Fréquence P.	% Pondéré
0 - 9	8,330	3,225,023	25.7
10 - 19	643	233,758	1.8
20 - 29	658	215,165	1.7
30 - 39	805	262,524	2.0
40 - 49	877	301,950	2.4
50 - 59	8,367	3,475,663	27.7
60 - 69	601	182,958	1.4
70 - 79	703	228,269	1.8
80 - 89	890	265,677	2.1
90 - 99	849	291,583	2.3
100 - 109	7,136	2,739,249	21.8
110 - 119	306	108,640	0.8
120 - 129	298	115,183	0.9
130 - 139	317	108,150	0.8
140 - 149	296	102,723	0.8
150 - 159	912	376,268	3.0
160 - 169	114	42,759	0.3

MICRODONNÉS DE L'EDTR - CLICHÉ D'ENREGISTREMENT
FICHER EXTERNE TRANSVERSAL DE FAMILLES ÉCONOMIQUES

Thème: 03650 CARACTÉRISTIQUES PERSONNELLES - Caractéristiques de la famille et du ménage - Famille économique - caractéristiques relatives au travail

NBWK E27	Semaines trav-total fam - 1998	Pos. = 298	Type = Numérique	Action = Modifier	
170 - 179		112		44,249	0.3
180 - 189		87		30,300	0.2
190 - 199		93		32,950	0.2
200 - 209		85		38,557	0.3
210 - 219		157		70,025	0.5
220 - 229		16		5,142	0.0
230 - 239		17		7,630	0.0
240 - 249		11		6,173	0.0
250 - 259		6		2,753	0.0
260 - 269		28		20,868	0.1
270 - 279		2		968	0.0
300 - 309		2		3,341	0.0
310 - 319		3		611	0.0

NBWKUE27 Sem de chôm-total fam - 1998 Pos. = 301 Type = Numérique Action = Modifier

Poids = ICSWT26

Description	Fréquence	Fréquence P.	% Pondéré
0	24,608	9,713,951	77.4
1	373	134,464	1.0
2	365	127,030	1.0
3	262	98,690	0.7
4	575	198,214	1.5
5	431	161,535	1.2
6	198	60,498	0.4
7	122	43,517	0.3
8	273	87,529	0.7
9	594	222,921	1.7
10	148	44,994	0.3
11	108	27,987	0.2
12	102	37,619	0.3
13	333	125,178	1.0
14	113	41,918	0.3
15	130	35,914	0.2
16	63	18,181	0.1
17	371	146,143	1.1
18	158	54,645	0.4
19	91	32,630	0.2
20	55	18,832	0.1
21	96	31,914	0.2
22	195	60,143	0.4
23	65	18,739	0.1
24	80	15,825	0.1
25	64	17,858	0.1

MICRODONNÉS DE L'EDTR - CLICHÉ D'ENREGISTREMENT
FICHER EXTERNE TRANSVERSAL DE FAMILLES ÉCONOMIQUES

Thème: 03650 CARACTÉRISTIQUES PERSONNELLES - Caractéristiques de la famille et du ménage - Famille économique - caractéristiques relatives au travail

NBWKUE27	Sem de chô-m-total fam - 1998	Pos. = 301	Type = Numérique	Action = Modifier
26		176	64,105	0.5
27		75	21,515	0.1
28		72	17,155	0.1
29		48	15,722	0.1
30		116	44,124	0.3
31		83	22,479	0.1
32		50	15,356	0.1
33		42	12,420	0.1
34		76	23,968	0.1
35		130	48,777	0.3
36		44	14,739	0.1
37		36	6,988	0.0
38		36	10,677	0.0
39		113	38,300	0.3
40		53	20,072	0.1
41		47	13,951	0.1
42		22	4,337	0.0
43		62	20,232	0.1
44		78	25,600	0.2
45		21	5,672	0.0
46		32	10,879	0.0
47		26	8,680	0.0
48		55	13,667	0.1
49		23	6,410	0.0
50		16	6,244	0.0
51		8	1,792	0.0
52		34	12,117	0.1
53		722	313,366	2.5
54		13	6,529	0.0
55		9	3,788	0.0
56		16	4,527	0.0
57		12	4,855	0.0
58		26	8,823	0.0
59		13	3,698	0.0
60		15	2,920	0.0
61		14	2,758	0.0
62		32	10,141	0.0
63		6	3,121	0.0
64		8	2,064	0.0
65		7	3,311	0.0
66		18	4,496	0.0
67		8	3,436	0.0
68		3	1,625	0.0
69		8	2,533	0.0

MICRODONNÉS DE L'EDTR - CLICHÉ D'ENREGISTREMENT
FICHIER EXTERNE TRANSVERSAL DE FAMILLES ÉCONOMIQUES

Thème: 03650 CARACTÉRISTIQUES PERSONNELLES - Caractéristiques de la famille et du ménage - Famille économique - caractéristiques relatives au travail

NBWKUE27	Sem de chô-m-total fam - 1998	Pos. = 301	Type = Numérique	Action = Modifier	
70		17		4,156	0.0
71		9		1,751	0.0
72		6		991	0.0
73		6		1,915	0.0
74		4		2,825	0.0
75		13		6,877	0.0
76		6		1,705	0.0
77		4		730	0.0
78		5		909	0.0
79		10		4,177	0.0
80		4		730	0.0
81		7		1,457	0.0
82		5		1,599	0.0
83		5		761	0.0
84		3		429	0.0
85		2		539	0.0
86		1		1,090	0.0
87		4		543	0.0
88		7		1,505	0.0
90		5		769	0.0
91		4		1,171	0.0
92		6		885	0.0
93		6		2,227	0.0
94		9		6,038	0.0
95		2		220	0.0
96		4		515	0.0
97		5		1,349	0.0
98		1		71	0.0
99		1		262	0.0
100		1		180	0.0
101		3		1,502	0.0
102		3		939	0.0
103		2		375	0.0
104		2		288	0.0
105		2		919	0.0
106		46		13,688	0.1
107		2		256	0.0
109		3		1,355	0.0
110		1		48	0.0
111		2		168	0.0
113		1		650	0.0
114		1		102	0.0
115		4		2,969	0.0
116		1		370	0.0

Thème: 03650 CARACTÉRISTIQUES PERSONNELLES - Caractéristiques de la famille et du ménage - Famille économique - caractéristiques relatives au travail

NBWKUE27	Sem de chô-m-total fam - 1998	Pos. = 301	Type = Numérique	Action = Modifier
128		1	107	0.0
129		1	163	0.0
137		1	125	0.0
144		1	574	0.0
150		1	58	0.0
154		1	169	0.0
156		1	238	0.0
158		1	101	0.0
159		1	686	0.0

NBFYFT27	Trav TPI/AC dans FÉ - 1998	Pos. = 304	Type = Numérique	Action = Modifier
Poids = ICSWT26				
Description	Fréquence	Fréquence P.	% Pondéré	
0	13,749	5,102,966	40.7	
1	11,383	4,450,629	35.4	
2	5,120	2,035,334	16.2	
3	320	153,549	1.2	
4	30	18,262	0.1	
5 +	4	2,345	0.0	
97 : Ne sait pas	2,115	776,035	6.1	

NBSCFT27	Nbre étud TPI 16+ ds fam - 1998	Pos. = 306	Type = Numérique	Action = Modifier
Poids = ICSWT26				
Description	Fréquence	Fréquence P.	% Pondéré	
0	26,232	10,173,208	81.1	
1	5,107	1,835,515	14.6	
2	1,220	467,375	3.7	
3	147	55,622	0.4	
4	13	7,032	0.0	
5 +	2	368	0.0	

NBSCPT27	Nbre étud TPa 16+ ds fam - 1998	Pos. = 308	Type = Numérique	Action = Modifier
Poids = ICSWT26				
Description	Fréquence	Fréquence P.	% Pondéré	
0	30,653	11,649,244	92.9	
1	1,947	831,540	6.6	
2	119	56,989	0.4	
3	2	1,349	0.0	

Thème: 03650 CARACTÉRISTIQUES PERSONNELLES - Caractéristiques de la famille et du ménage - Famille économique - caractéristiques relatives au travail

NBDIS27 Nbre souf d'incap dans FÉ - 1998 Pos. = 310 Type = Numérique Action = Modifier

Poids = ICSWT26

Description	Fréquence	Fréquence P.	% Pondéré
0	22,710	8,712,840	69.4
1	7,563	2,753,236	21.9
97 : Ne sait pas	2,448	1,073,046	8.5

FMUIF27 Fam a reçu AE anréf - 1998 Pos. = 312 Type = Caractère Action = Modifier

Poids = ICSWT26

Description	Fréquence	Fréquence P.	% Pondéré
1 : Oui	7,112	2,317,948	18.4
2 : Non	25,609	10,221,174	81.5

FMWCF27 Fam a reçu IAT anréf - 1998 Pos. = 313 Type = Caractère Action = Modifier

Poids = ICSWT26

Description	Fréquence	Fréquence P.	% Pondéré
1 : Oui	1,951	743,929	5.9
2 : Non	30,770	11,795,194	94.0

FMSAF27 Fam a reçu AS anréf - 1998 Pos. = 314 Type = Caractère Action = Modifier

Poids = ICSWT26

Description	Fréquence	Fréquence P.	% Pondéré
1 : Oui	4,369	1,691,337	13.4
2 : Non	28,352	10,847,786	86.5

MICRODONNÉS DE L'EDTR - CLICHÉ D'ENREGISTREMENT
FICHIER EXTERNE TRANSVERSAL DE FAMILLES DE RECENSEMENT

Thème: 01100 CONTRÔLE DE L'ÉCHANTILLON - Identificateurs

YEAR	Anréf - 1998	Pos. = 1	Type = Numérique	Action = Conserver
Description		Fréquence	%	
1998		36,482	100.0	

PUCHID25	Id aléatoire ménage transv - 1998	Pos. = 5	Type = Caractère	Action = Conserver
Description		Fréquence	%	
	Valeurs valide	36,482	100.0	

D31FAM26	Id de la famille économiqu - 1998	Pos. = 12	Type = Caractère	Action = Conserver
		Format = ff		
Description		Fréquence	%	
	01	34,929	95.7	
	02	1,334	3.6	
	03	163	0.4	
	04	42	0.1	
	05	11	0.0	
	06	2	0.0	
	07	1	0.0	

D31CF26	Id de la famille recenseme - 1998	Pos. = 14	Type = Caractère	Action = Conserver
		Format = cc		
Description		Fréquence	%	
	01	32,721	89.6	
	02	3,233	8.8	
	03	434	1.1	
	04	72	0.2	
	05	12	0.0	
	06	5	0.0	
	07	3	0.0	
	08	1	0.0	
	09	1	0.0	

Thème: 01200 CONTRÔLE DE L'ÉCHANTILLON - Poids

ICSWT26 **Poids transversal int - 1998**

Pos. = 16 Type = Decimal Action = Conserver
Format = 99999.9999

Canada

Min = 1

Max = 4,494

Moyenne Pondérée = 891

Poids = ICSWT26

Description	Fréquence	Fréquence P.	% Pondéré
1 - 999	33,314	9,202,047	65.4
1,000 - 1,999	2,604	3,523,939	25.0
2,000 - 2,999	520	1,197,707	8.5
3,000 - 3,999	42	136,805	0.9
4,000 - 4,999	2	8,646	0.0

Province : Terre-Neuve

Min = 11

Max = 718

Moyenne Pondérée = 195

Poids = ICSWT26

Description	Fréquence	Fréquence P.	% Pondéré
1 - 999	1,702	241,635	100.0

Province : Île-du-Prince-Édouard

Min = 1

Max = 275

Moyenne Pondérée = 91

Poids = ICSWT26

Description	Fréquence	Fréquence P.	% Pondéré
1 - 999	848	60,483	100.0

Province : Nouvelle-Écosse

Min = 4

Max = 839

Moyenne Pondérée = 327

Poids = ICSWT26

Description	Fréquence	Fréquence P.	% Pondéré
1 - 999	2,541	444,172	100.0

Province : Nouveau-Brunswick

Min = 10

Max = 635

Moyenne Pondérée = 196

Poids = ICSWT26

Description	Fréquence	Fréquence P.	% Pondéré
-------------	-----------	--------------	-----------

MICRODONNÉS DE L'EDTR - CLICHÉ D'ENREGISTREMENT
FICHER EXTERNE TRANSVERSAL DE FAMILLES DE RECENSEMENT

Thème: 01200 CONTRÔLE DE L'ÉCHANTILLON - Poids

ICSWT26 **Poids transversal int - 1998** **Pos. = 16 Type = Decimal Action = Conserver**
Format = 99999.9999

Province : Alberta

Min = 9

Max = 2,029

Moyenne Pondérée = 630

Poids = ICSWT26

Description	Fréquence	Fréquence P.	% Pondéré
1 - 999	3,335	1,120,453	84.1
1,000 - 1,999	174	205,453	15.4
2,000 - 2,999	3	6,072	0.4

Province : Colombie Britannique

Min = 15

Max = 3,463

Moyenne Pondérée = 940

Poids = ICSWT26

Description	Fréquence	Fréquence P.	% Pondéré
1 - 999	2,695	1,075,154	57.3
1,000 - 1,999	573	728,949	38.9
2,000 - 2,999	25	56,953	3.0
3,000 - 3,999	4	12,678	0.6

Thème: 03140 CARACTÉRISTIQUES PERSONNELLES - Caractéristiques démographiques - Situation familiale

MJIEH46 **Soutien écon princ mén FR - 1998** Pos. = 26 Type = Caractère Action = Conserver

Poids = ICSWT26

Description	Fréquence	Fréquence P.	% Pondéré
1 : Oui	31,218	12,141,152	86.3
2 : Non	5,264	1,927,993	13.7

MICRODONNÉS DE L'EDTR - CLICHÉ D'ENREGISTREMENT
FICHIER EXTERNE TRANSVERSAL DE FAMILLES DE RECENSEMENT

Thème: 03510 CARACTÉRISTIQUES PERSONNELLES - Géographie - Région géographique

PVREG25 **Prov de résidence (rgp) - 1998** **Pos. = 27** **Type = Caractère** **Action = Conserver**

Poids = ICSWT26

Description	Fréquence	Fréquence P.	% Pondéré
10 : Terre-Neuve	1,702	241,635	1.7
11 : Île-du-Prince-Édouard	848	60,483	0.4
12 : Nouvelle-Écosse	2,541	444,172	3.1
13 : Nouveau-Brunswick	2,220	342,784	2.4
24 : Québec	6,992	3,524,393	25.0
35 : Ontario	10,400	5,273,887	37.4
46 : Manitoba	2,502	511,281	3.6
47 : Saskatchewan	2,468	464,793	3.3
48 : Alberta	3,512	1,331,979	9.4
59 : Colombie Britannique	3,297	1,873,734	13.3

MICRODONNÉS DE L'EDTR - CLICHÉ D'ENREGISTREMENT
FICHER EXTERNE TRANSVERSAL DE FAMILLES DE RECENSEMENT

Thème: 03660 CARACTÉRISTIQUES PERSONNELLES - Caractéristiques de la famille et du ménage - Famille de recensement - taille et type

FMSZ46 Taille de famille de rec - 1998 Pos. = 29 Type = Numérique Action = Conserver

Poids = ICSWT26

Description	Fréquence	Fréquence P.	% Pondéré
1	14,864	6,043,617	42.9
2	10,202	3,808,157	27.0
3	4,386	1,639,794	11.6
4	4,767	1,776,280	12.6
5	1,728	625,502	4.4
6	406	137,349	0.9
7 +	129	38,443	0.2

FMPOMP46 Compos de fam de rec - 1998 Pos. = 31 Type = Caractère Action = Conserver

Poids = ICSWT26

Description	Fréquence	Fréquence P.	% Pondéré
01 : Famille de recensement d'une personne dans une famille économique d'une personne	10,342	4,249,091	30.2
02 : Famille de recensement d'une personne dans une famille économique de plusieurs personnes	4,522	1,794,526	12.7
03 : Couple marié ou vivant en union libre, sans enfants	8,788	3,261,283	23.1
04 : Couple marié ou vivant en union libre, avec des enfants	10,280	3,791,304	26.9
05 : Famille monoparentale ayant une femme à sa tête	2,074	814,844	5.7
06 : Famille monoparentale ayant un homme à sa tête	476	158,097	1.1

AGYFM46 Âge du plus jeune mem FR - 1998 Pos. = 33 Type = Numérique Action = Modifier

Min = 0

Max = 80

Moyenne Pondérée = 36

Poids = ICSWT26

Description	Fréquence	Fréquence P.	% Pondéré
0 - 9	6,696	2,454,944	17.4
10 - 19	5,573	1,939,302	13.7
20 - 29	6,516	2,422,091	17.2
30 - 39	3,119	1,486,349	10.5
40 - 49	2,851	1,225,652	8.7
50 - 59	3,624	1,481,569	10.5
60 - 69	3,545	1,367,551	9.7
70 - 79	3,033	1,159,812	8.2
80 +	1,525	531,872	3.7

AGYFMG46 Âge du plus jeune FR rpg - 1998 Pos. = 36 Type = Caractère Action = Modifier

MICRODONNÉS DE L'EDTR - CLICHÉ D'ENREGISTREMENT
FICHER EXTERNE TRANSVERSAL DE FAMILLES DE RECENSEMENT

Thème: 03660 CARACTÉRISTIQUES PERSONNELLES - Caractéristiques de la famille et du ménage - Famille de recensement - taille et type

AGYFMG46 **Âge du plus jeune FR rgp - 1998** Pos. = 36 Type = Caractère Action = Modifier

Poids = ICSWT26

Description	Fréquence	Fréquence P.	% Pondéré
01 : 0 à 4	3,759	1,408,693	10.0
02 : 5 à 9	2,937	1,046,251	7.4
03 : 10 à 14	2,694	946,633	6.7
04 : 15 à 19	2,879	992,669	7.0
05 : 20 à 24	3,542	1,145,548	8.1
06 : 25 à 34	4,690	2,086,594	14.8
07 : 35 à 54	6,088	2,636,763	18.7
08 : 55 à 64	3,600	1,427,189	10.1
09 : 65 et plus	6,293	2,378,804	16.9

AGOFM46 **Âge du plus vieux mem FR - 1998** Pos. = 38 Type = Numérique Action = Modifier

Min = 0

Max = 80

Moyenne Pondérée = 47

Poids = ICSWT26

Description	Fréquence	Fréquence P.	% Pondéré
0 - 9	81	26,845	0.1
10 - 19	592	150,993	1.0
20 - 29	6,075	2,068,213	14.7
30 - 39	7,579	3,029,065	21.5
40 - 49	7,511	3,039,846	21.6
50 - 59	5,334	2,208,670	15.7
60 - 69	3,985	1,566,162	11.1
70 - 79	3,473	1,335,039	9.4
80 +	1,852	644,310	4.5

AGOFMG46 **Âge du plus vieux FR rgp - 1998** Pos. = 41 Type = Caractère Action = Modifier

Poids = ICSWT26

Description	Fréquence	Fréquence P.	% Pondéré
01 : 0 à 14	147	45,431	0.3
02 : 15 à 19	526	132,407	0.9
03 : 20 à 24	2,303	605,190	4.3
04 : 25 à 34	7,291	2,909,822	20.6
05 : 35 à 54	14,632	5,885,539	41.8
06 : 55 à 64	4,257	1,726,194	12.2
07 : 65 à 69	2,001	785,211	5.5
08 : 70 à 74	1,846	723,711	5.1
09 : 75 à 79	1,627	611,327	4.3
10 : 80 et plus	1,852	644,310	4.5

MICRODONNÉS DE L'EDTR - CLICHÉ D'ENREGISTREMENT
FICHER EXTERNE TRANSVERSAL DE FAMILLES DE RECENSEMENT

Thème: 03660 CARACTÉRISTIQUES PERSONNELLES - Caractéristiques de la famille et du ménage - Famille de recensement - taille et type

M0006A46 **Enf sout écon princ 00-06 - 1998** **Pos. = 43** **Type = Numérique** **Action = Modifier**

Poids = ICSWT26

Description	Fréquence	Fréquence P.	% Pondéré
0	31,207	12,136,519	86.2
1	3,191	1,152,106	8.1
2	1,413	568,312	4.0
3	155	55,357	0.3
4	9	3,308	0.0
97 : Ne sait pas	507	153,542	1.0

M0715A46 **Enf sout écon princ 07-15 - 1998** **Pos. = 45** **Type = Numérique** **Action = Modifier**

Poids = ICSWT26

Description	Fréquence	Fréquence P.	% Pondéré
0	29,451	11,559,368	82.1
1	3,899	1,445,782	10.2
2	2,148	752,458	5.3
3	455	149,156	1.0
4	22	8,837	0.0
97 : Ne sait pas	507	153,542	1.0

MICRODONNÉS DE L'EDTR - CLICHÉ D'ENREGISTREMENT
FICHIER EXTERNE TRANSVERSAL DE FAMILLES DE RECENSEMENT

Thème: 03670 CARACTÉRISTIQUES PERSONNELLES - Caractéristiques de la famille et du ménage - Famille de recensement - revenu

WGSAL46 **FR-Salaires et traite - 1998**

Pos. = 47 Type = Numérique Action = Modifier

Format = \$99,999,999

Min = 25

Max = 1,250,000

Moyenne Pondérée = 45,092

Poids = ICSWT26

Description	Fréquence	Fréquence P.	% Pondéré
0	10,819	4,166,489	29.6
1 - 9,999	4,195	1,449,604	10.3
10,000 - 19,999	3,751	1,314,919	9.3
20,000 - 29,999	3,441	1,288,941	9.1
30,000 - 39,999	3,177	1,249,122	8.8
40,000 - 49,999	2,680	1,044,061	7.4
50,000 - 59,999	2,131	834,080	5.9
60,000 - 69,999	1,771	743,727	5.2
70,000 - 79,999	1,339	532,982	3.7
80,000 - 89,999	973	406,536	2.8
90,000 - 99,999	695	302,708	2.1
100,000 - 109,999	474	221,406	1.5
110,000 - 119,999	329	153,559	1.0
120,000 - 129,999	215	106,085	0.7
130,000 - 139,999	133	65,347	0.4
140,000 - 149,999	89	44,568	0.3
150,000 - 159,999	56	28,951	0.2
160,000 - 169,999	46	23,029	0.1
170,000 - 179,999	29	17,125	0.1
180,000 - 189,999	27	11,900	0.0
190,000 - 199,999	15	9,791	0.0
200,000 - 209,999	15	8,150	0.0
210,000 - 219,999	12	8,542	0.0
220,000 - 229,999	7	2,541	0.0
230,000 - 239,999	4	689	0.0
240,000 - 249,999	4	3,529	0.0
250,000 - 259,999	1	1,949	0.0
260,000 - 269,999	4	2,033	0.0
270,000 - 279,999	4	1,388	0.0
280,000 - 289,999	5	919	0.0
290,000 - 299,999	2	1,297	0.0
300,000 - 309,999	4	2,355	0.0
310,000 - 319,999	2	674	0.0
330,000 - 339,999	4	3,461	0.0
340,000 - 349,999	5	3,482	0.0
350,000 - 359,999	1	507	0.0
380,000 - 389,999	2	724	0.0

MICRODONNÉS DE L'EDTR - CLICHÉ D'ENREGISTREMENT
FICHER EXTERNE TRANSVERSAL DE FAMILLES DE RECENSEMENT

Thème: 03670 CARACTÉRISTIQUES PERSONNELLES - Caractéristiques de la famille et du ménage - Famille de recensement - revenu

WGSAL46	FR-Salaires et traite - 1998	Pos. = 47	Type = Numérique	Action = Modifier
		Format = \$99,999,999		
	410,000 - 419,999	1	272	0.0
	420,000 - 429,999	2	500	0.0
	430,000 - 439,999	1	397	0.0
	460,000 - 469,999	2	2,472	0.0
	480,000 - 489,999	1	95	0.0
	490,000 - 499,999	2	410	0.0
	510,000 - 519,999	1	628	0.0
	530,000 - 539,999	2	1,689	0.0
	580,000 - 589,999	1	337	0.0
	640,000 - 649,999	1	70	0.0
	800,000 - 809,999	1	538	0.0
	870,000 - 879,999	1	870	0.0
	920,000 - 929,999	1	748	0.0
	1,000,000 +	4	2,924	0.0

FMSE46	FR-Rev trav auton-agric - 1998	Pos. = 55	Type = Numérique	Action = Modifier
		Format = \$s9,999,999		
	Min = -61,500			
	Max = 164,000			
	Moyenne Pondérée = 4,834			
	Poids = ICSWT26			
Description	Fréquence	Fréquence P.	% Pondéré	
< 0	574	159,330	1.1	
0	35,074	13,708,573	97.4	
1 - 9,999	437	107,986	0.7	
10,000 - 19,999	190	41,799	0.3	
20,000 - 29,999	96	23,007	0.1	
30,000 - 39,999	39	10,912	0.0	
40,000 - 49,999	29	7,357	0.0	
50,000 - 59,999	13	3,186	0.0	
60,000 - 69,999	8	1,219	0.0	
70,000 - 79,999	6	1,484	0.0	
80,000 - 89,999	11	3,428	0.0	
110,000 - 119,999	2	269	0.0	
130,000 - 139,999	1	54	0.0	
150,000 - 159,999	1	260	0.0	
160,000 - 169,999	1	276	0.0	

NFMSE46 FR-Rev trav auton-non agri - 1998 **Pos. = 63** **Type = Numérique** **Action = Modifier**
Format = \$s9,999,999

MICRODONNÉS DE L'EDTR - CLICHÉ D'ENREGISTREMENT
FICHIER EXTERNE TRANSVERSAL DE FAMILLES DE RECENSEMENT

Thème: 03670 CARACTÉRISTIQUES PERSONNELLES - Caractéristiques de la famille et du ménage - Famille de recensement - revenu

NFMSE46 **FR-Rev trav auton-non agri - 1998** Pos. = 63 Type = Numérique Action = Modifier
 Format = \$s9,999,999

Min = -565,000

Max = 550,000

Moyenne Pondérée = 16,328

Poids = ICSWT26

Description	Fréquence	Fréquence P.	% Pondéré
< 0	1,005	413,380	2.9
0	31,965	12,291,909	87.3
1 - 9,999	1,805	662,329	4.7
10,000 - 19,999	697	282,597	2.0
20,000 - 29,999	363	146,339	1.0
30,000 - 39,999	213	86,913	0.6
40,000 - 49,999	128	57,688	0.4
50,000 - 59,999	69	20,863	0.1
60,000 - 69,999	47	17,559	0.1
70,000 - 79,999	33	16,378	0.1
80,000 - 89,999	27	9,657	0.0
90,000 - 99,999	14	7,652	0.0
100,000 - 109,999	13	6,395	0.0
110,000 - 119,999	17	6,081	0.0
120,000 - 129,999	8	4,269	0.0
130,000 - 139,999	8	3,491	0.0
140,000 - 149,999	9	3,849	0.0
150,000 - 159,999	4	4,616	0.0
160,000 - 169,999	5	3,935	0.0
170,000 - 179,999	4	2,083	0.0
180,000 - 189,999	9	2,839	0.0
190,000 - 199,999	6	1,795	0.0
200,000 - 209,999	1	107	0.0
210,000 - 219,999	4	1,748	0.0
220,000 - 229,999	1	716	0.0
230,000 - 239,999	2	1,308	0.0
240,000 - 249,999	2	1,692	0.0
250,000 - 259,999	3	1,160	0.0
260,000 - 269,999	2	899	0.0
270,000 - 279,999	1	638	0.0
280,000 - 289,999	5	1,770	0.0
290,000 - 299,999	2	658	0.0
310,000 - 319,999	1	220	0.0
350,000 - 359,999	1	500	0.0
380,000 - 389,999	1	2,114	0.0
440,000 - 449,999	1	194	0.0
450,000 - 459,999	2	1,482	0.0

MICRODONNÉS DE L'EDTR - CLICHÉ D'ENREGISTREMENT
FICHER EXTERNE TRANSVERSAL DE FAMILLES DE RECENSEMENT

Thème: 03670 CARACTÉRISTIQUES PERSONNELLES - Caractéristiques de la famille et du ménage - Famille de recensement - revenu

NFMSE46	FR-Rev trav auton-non agri - 1998	Pos. = 63	Type = Numérique	Action = Modifier
		Format = \$s9,999,999		
	460,000 - 469,999	1	197	0.0
	520,000 - 529,999	1	955	0.0
	550,000 - 559,999	2	153	0.0

EARNG46 FR-Gains - 1998 **Pos. = 71** **Type = Numérique** **Action = Modifier**
Format = \$s9,999,999

Min = -565,000

Max = 1,250,000

Moyenne Pondérée = 45,685

Poids = ICSWT26

Description	Fréquence	Fréquence P.	% Pondéré
< 0	343	122,660	0.8
0	9,328	3,621,840	25.7
1 - 9,999	4,242	1,465,322	10.4
10,000 - 19,999	3,889	1,386,369	9.8
20,000 - 29,999	3,606	1,335,719	9.4
30,000 - 39,999	3,281	1,267,772	9.0
40,000 - 49,999	2,771	1,070,050	7.6
50,000 - 59,999	2,245	884,346	6.2
60,000 - 69,999	1,885	788,018	5.6
70,000 - 79,999	1,419	552,522	3.9
80,000 - 89,999	1,035	433,016	3.0
90,000 - 99,999	730	309,555	2.2
100,000 - 109,999	505	237,614	1.6
110,000 - 119,999	355	166,183	1.1
120,000 - 129,999	229	112,512	0.8
130,000 - 139,999	149	71,758	0.5
140,000 - 149,999	104	50,855	0.3
150,000 - 159,999	70	36,601	0.2
160,000 - 169,999	55	28,415	0.2
170,000 - 179,999	39	24,295	0.1
180,000 - 189,999	33	14,681	0.1
190,000 - 199,999	21	11,413	0.0
200,000 - 209,999	19	9,371	0.0
210,000 - 219,999	18	11,921	0.0
220,000 - 229,999	11	3,861	0.0
230,000 - 239,999	4	1,533	0.0
240,000 - 249,999	7	4,714	0.0
250,000 - 259,999	6	4,048	0.0
260,000 - 269,999	9	3,747	0.0
270,000 - 279,999	2	826	0.0

MICRODONNÉS DE L'EDTR - CLICHÉ D'ENREGISTREMENT
FICHER EXTERNE TRANSVERSAL DE FAMILLES DE RECENSEMENT

Thème: 03670 CARACTÉRISTIQUES PERSONNELLES - Caractéristiques de la famille et du ménage - Famille de recensement - revenu

EARNG46 **FR-Gains - 1998**

Pos. = 71 Type = Numérique Action = Modifier

Format = \$s9,999,999

280,000 - 289,999	8	2,187	0.0
290,000 - 299,999	4	1,773	0.0
300,000 - 309,999	7	3,953	0.0
310,000 - 319,999	4	1,597	0.0
330,000 - 339,999	5	4,187	0.0
340,000 - 349,999	6	3,703	0.0
350,000 - 359,999	2	589	0.0
370,000 - 379,999	1	302	0.0
380,000 - 389,999	2	724	0.0
390,000 - 399,999	2	2,240	0.0
400,000 - 409,999	1	500	0.0
410,000 - 419,999	1	272	0.0
420,000 - 429,999	3	757	0.0
430,000 - 439,999	3	1,131	0.0
440,000 - 449,999	1	194	0.0
460,000 - 469,999	2	2,472	0.0
470,000 - 479,999	1	195	0.0
490,000 - 499,999	1	217	0.0
500,000 - 509,999	1	197	0.0
510,000 - 519,999	1	628	0.0
530,000 - 539,999	2	1,689	0.0
540,000 - 549,999	1	193	0.0
550,000 - 559,999	1	79	0.0
560,000 - 569,999	2	2,241	0.0
570,000 - 579,999	1	74	0.0
580,000 - 589,999	1	337	0.0
640,000 - 649,999	1	70	0.0
800,000 - 809,999	1	538	0.0
870,000 - 879,999	1	870	0.0
920,000 - 929,999	1	748	0.0
1,000,000 +	4	2,924	0.0

INVA46 **FR-Revenu de placements - 1998**

Pos. = 79 Type = Numérique Action = Modifier

Format = \$s9,999,999

Min = -57,350

Max = 329,500

Moyenne Pondérée = 3,712

Poids = ICSWT26

Description	Fréquence	Fréquence P.	% Pondéré
< 0	642	303,367	2.1
0	21,684	8,220,191	58.4

MICRODONNÉS DE L'EDTR - CLICHÉ D'ENREGISTREMENT
FICHIER EXTERNE TRANSVERSAL DE FAMILLES DE RECENSEMENT

Thème: 03670 CARACTÉRISTIQUES PERSONNELLES - Caractéristiques de la famille et du ménage - Famille de recensement - revenu

INVA46	FR-Revenu de placements - 1998	Pos. = 79	Type = Numérique	Action = Modifier
		Format = \$s9,999,999		
	1 - 9,999	12,932	5,022,357	35.7
	10,000 - 19,999	653	269,355	1.9
	20,000 - 29,999	255	111,711	0.7
	30,000 - 39,999	124	65,420	0.4
	40,000 - 49,999	50	23,109	0.1
	50,000 - 59,999	39	14,872	0.1
	60,000 - 69,999	23	6,103	0.0
	70,000 - 79,999	15	6,548	0.0
	80,000 - 89,999	9	3,662	0.0
	90,000 - 99,999	10	3,215	0.0
	100,000 - 109,999	7	1,730	0.0
	110,000 - 119,999	5	1,437	0.0
	120,000 - 129,999	5	1,142	0.0
	140,000 - 149,999	2	1,175	0.0
	150,000 - 159,999	1	236	0.0
	160,000 - 169,999	3	952	0.0
	170,000 - 179,999	3	570	0.0
	180,000 - 189,999	1	357	0.0
	200,000 - 209,999	3	2,765	0.0
	210,000 - 219,999	3	1,074	0.0
	220,000 - 229,999	4	2,462	0.0
	230,000 - 239,999	1	59	0.0
	240,000 - 249,999	2	1,991	0.0
	250,000 - 259,999	1	199	0.0
	260,000 - 269,999	2	1,878	0.0
	310,000 - 319,999	1	749	0.0
	320,000 - 329,999	2	444	0.0

INVT46 **FR-Rev de placement impos - 1998** Pos. = 87 Type = Numérique Action = Modifier
 Format = \$s9,999,999

Min = -57,300

Max = 380,000

Moyenne Pondérée = 4,034

Poids = ICSWT26

Description	Fréquence	Fréquence P.	% Pondéré
< 0	642	303,889	2.1
0	21,684	8,220,023	58.4
1 - 9,999	12,868	4,992,710	35.4
10,000 - 19,999	680	282,415	2.0
20,000 - 29,999	248	112,788	0.8
30,000 - 39,999	136	63,013	0.4

MICRODONNÉS DE L'EDTR - CLICHÉ D'ENREGISTREMENT
FICHIER EXTERNE TRANSVERSAL DE FAMILLES DE RECENSEMENT

Thème: 03670 CARACTÉRISTIQUES PERSONNELLES - Caractéristiques de la famille et du ménage - Famille de recensement - revenu

INVT46	FR-Rev de placement impos - 1998	Pos. = 87	Type = Numérique	Action = Modifier
		Format = \$s9,999,999		
	40,000 - 49,999	59	29,244	0.2
	50,000 - 59,999	37	15,733	0.1
	60,000 - 69,999	34	12,920	0.0
	70,000 - 79,999	11	3,117	0.0
	80,000 - 89,999	21	8,532	0.0
	90,000 - 99,999	6	1,845	0.0
	100,000 - 109,999	8	3,351	0.0
	110,000 - 119,999	7	1,356	0.0
	120,000 - 129,999	5	1,747	0.0
	130,000 - 139,999	2	397	0.0
	140,000 - 149,999	1	73	0.0
	150,000 - 159,999	5	1,976	0.0
	180,000 - 189,999	2	505	0.0
	190,000 - 199,999	3	846	0.0
	200,000 - 209,999	1	152	0.0
	210,000 - 219,999	3	2,661	0.0
	220,000 - 229,999	2	506	0.0
	240,000 - 249,999	2	469	0.0
	250,000 - 259,999	1	699	0.0
	260,000 - 269,999	1	476	0.0
	270,000 - 279,999	4	3,936	0.0
	280,000 - 289,999	1	67	0.0
	290,000 - 299,999	3	2,184	0.0
	320,000 - 329,999	2	308	0.0
	370,000 - 379,999	2	444	0.0
	380,000 - 389,999	1	749	0.0

CAPGN46 FR-Gains cap imposables - 1998 **Pos. = 95** **Type = Numérique** **Action = Modifier**
Format = \$99,999,999

Min = 25

Max = 1,280,000

Moyenne Pondérée = 5,878

Poids = ICSWT26

Description	Fréquence	Fréquence P.	% Pondéré
0	32,920	12,618,613	89.6
1 - 9,999	3,245	1,325,020	9.4
10,000 - 19,999	136	51,670	0.3
20,000 - 29,999	57	26,694	0.1
30,000 - 39,999	35	11,194	0.0
40,000 - 49,999	18	6,553	0.0
50,000 - 59,999	4	1,028	0.0

MICRODONNÉS DE L'EDTR - CLICHÉ D'ENREGISTREMENT
FICHER EXTERNE TRANSVERSAL DE FAMILLES DE RECENSEMENT

Thème: 03670 CARACTÉRISTIQUES PERSONNELLES - Caractéristiques de la famille et du ménage - Famille de recensement - revenu

CAPGN46	FR-Gains cap imposables - 1998	Pos. = 95	Type = Numérique	Action = Modifier
		Format = \$99,999,999		
	60,000 - 69,999	7	2,220	0.0
	70,000 - 79,999	11	5,791	0.0
	80,000 - 89,999	14	5,149	0.0
	90,000 - 99,999	5	2,155	0.0
	100,000 - 109,999	4	2,658	0.0
	110,000 - 119,999	1	76	0.0
	120,000 - 129,999	9	2,293	0.0
	130,000 - 139,999	1	300	0.0
	150,000 - 159,999	1	84	0.0
	160,000 - 169,999	1	270	0.0
	180,000 - 189,999	3	804	0.0
	200,000 - 209,999	1	1,192	0.0
	210,000 - 219,999	1	507	0.0
	320,000 - 329,999	1	2,136	0.0
	470,000 - 479,999	1	684	0.0
	480,000 - 489,999	1	215	0.0
	490,000 - 499,999	1	73	0.0
	620,000 - 629,999	1	197	0.0
	650,000 - 659,999	2	1,447	0.0
	1,000,000 +	1	109	0.0

CHTXB46 FR-Prest fisc pour enfants - 1998 **Pos. = 103 Type = Numérique Action = Modifier**
Format = \$99,999,999

Min = 25

Max = 18,000

Moyenne Pondérée = 1,945

Poids = ICSWT26

Description	Fréquence	Fréquence P.	% Pondéré
0	27,191	10,843,812	77.0
1 - 999	3,485	1,221,923	8.6
1,000 - 1,999	2,644	865,172	6.1
2,000 - 2,999	1,381	472,820	3.3
3,000 - 3,999	819	265,138	1.8
4,000 - 4,999	413	148,837	1.0
5,000 - 5,999	237	107,728	0.7
6,000 - 6,999	137	60,858	0.4
7,000 - 7,999	60	23,713	0.1
8,000 - 8,999	45	25,115	0.1
9,000 - 9,999	21	9,382	0.0
10,000 - 10,999	18	7,977	0.0
11,000 - 11,999	11	6,435	0.0

MICRODONNÉS DE L'EDTR - CLICHÉ D'ENREGISTREMENT
FICHER EXTERNE TRANSVERSAL DE FAMILLES DE RECENSEMENT

Thème: 03670 CARACTÉRISTIQUES PERSONNELLES - Caractéristiques de la famille et du ménage - Famille de recensement - revenu

CHTXB46	FR-Prest fisc pour enfants - 1998	Pos. = 103	Type = Numérique	Action = Modifier
		Format = \$99,999,999		
12,000 - 12,999		7	5,233	0.0
13,000 - 13,999		8	2,937	0.0
14,000 - 14,999		2	371	0.0
17,000 - 17,999		1	531	0.0
18,000 - 18,999		2	1,158	0.0

OASGI46	FR-PSV/SRG/A conj - 1998	Pos. = 111	Type = Numérique	Action = Modifier
		Format = \$99,999,999		

Min = 175

Max = 21,500

Moyenne Pondérée = 7,887

Poids = ICSWT26

Description	Fréquence	Fréquence P.	% Pondéré
0	29,123	11,341,069	80.6
1 - 999	46	16,694	0.1
1,000 - 1,999	67	26,498	0.1
2,000 - 2,999	83	31,915	0.2
3,000 - 3,999	71	25,128	0.1
4,000 - 4,999	1,538	624,094	4.4
5,000 - 5,999	738	290,480	2.0
6,000 - 6,999	363	143,596	1.0
7,000 - 7,999	423	145,180	1.0
8,000 - 8,999	559	201,627	1.4
9,000 - 9,999	1,782	649,326	4.6
10,000 - 10,999	717	258,683	1.8
11,000 - 11,999	371	120,151	0.8
12,000 - 12,999	133	39,821	0.2
13,000 - 13,999	132	43,332	0.3
14,000 - 14,999	120	36,315	0.2
15,000 - 15,999	92	27,379	0.1
16,000 - 16,999	70	22,434	0.1
17,000 - 17,999	48	23,876	0.1
18,000 - 18,999	2	970	0.0
19,000 - 19,999	2	363	0.0
20,000 - 20,999	1	69	0.0
21,000 - 21,999	1	135	0.0

CPQPP46	FR-RPC/RRQ - 1998
----------------	--------------------------

Pos. = 119	Type = Numérique	Action = Modifier
Format = \$99,999,999		

MICRODONNÉS DE L'EDTR - CLICHÉ D'ENREGISTREMENT
FICHIER EXTERNE TRANSVERSAL DE FAMILLES DE RECENSEMENT

Thème: 03670 CARACTÉRISTIQUES PERSONNELLES - Caractéristiques de la famille et du ménage - Famille de recensement - revenu

CPQPP46 **FR-RPC/RRQ - 1998**

Pos. = 119 Type = Numérique Action = Modifier
Format = \$99,999,999

Min = 25
 Max = 30,500
 Moyenne Pondérée = 6,501
 Poids = ICSWT26

Description	Fréquence	Fréquence P.	% Pondéré
0	27,572	10,783,758	76.6
1 - 999	399	131,426	0.9
1,000 - 1,999	562	187,574	1.3
2,000 - 2,999	602	171,827	1.2
3,000 - 3,999	847	289,096	2.0
4,000 - 4,999	980	337,338	2.4
5,000 - 5,999	901	322,801	2.2
6,000 - 6,999	1,113	421,495	3.0
7,000 - 7,999	886	371,218	2.6
8,000 - 8,999	978	392,461	2.7
9,000 - 9,999	497	199,203	1.4
10,000 - 10,999	320	136,253	0.9
11,000 - 11,999	239	86,813	0.6
12,000 - 12,999	192	76,335	0.5
13,000 - 13,999	145	62,149	0.4
14,000 - 14,999	95	37,742	0.2
15,000 - 15,999	69	23,930	0.1
16,000 - 16,999	44	22,417	0.1
17,000 - 17,999	20	6,533	0.0
18,000 - 18,999	8	2,721	0.0
19,000 - 19,999	7	2,623	0.0
20,000 - 20,999	4	981	0.0
21,000 - 21,999	1	1,758	0.0
30,000 - 30,999	1	684	0.0

UIBEN46 **FR-Prestations d'ass-emp - 1998**

Pos. = 127 Type = Numérique Action = Modifier
Format = \$99,999,999

Min = 25
 Max = 35,000
 Moyenne Pondérée = 4,802
 Poids = ICSWT26

Description	Fréquence	Fréquence P.	% Pondéré
0	29,193	11,697,336	83.1
1 - 999	1,012	337,828	2.4
1,000 - 1,999	1,010	361,803	2.5

Thème: 03670 CARACTÉRISTIQUES PERSONNELLES - Caractéristiques de la famille et du ménage - Famille de recensement - revenu

UIBEN46	FR-Prestations d'ass-emp - 1998	Pos. = 127	Type = Numérique	Action = Modifier
		Format = \$99,999,999		
	2,000 - 2,999	897	291,341	2.0
	3,000 - 3,999	758	256,062	1.8
	4,000 - 4,999	649	215,623	1.5
	5,000 - 5,999	550	183,241	1.3
	6,000 - 6,999	478	150,508	1.0
	7,000 - 7,999	370	125,093	0.8
	8,000 - 8,999	310	90,997	0.6
	9,000 - 9,999	273	78,749	0.5
	10,000 - 10,999	223	68,452	0.4
	11,000 - 11,999	177	49,645	0.3
	12,000 - 12,999	126	40,320	0.2
	13,000 - 13,999	101	23,749	0.1
	14,000 - 14,999	71	21,917	0.1
	15,000 - 15,999	70	16,205	0.1
	16,000 - 16,999	53	18,615	0.1
	17,000 - 17,999	38	9,792	0.0
	18,000 - 18,999	30	9,533	0.0
	19,000 - 19,999	17	3,526	0.0
	20,000 - 20,999	19	5,609	0.0
	21,000 - 21,999	18	5,425	0.0
	22,000 - 22,999	6	395	0.0
	23,000 - 23,999	10	3,359	0.0
	24,000 - 24,999	6	1,597	0.0
	25,000 - 25,999	5	541	0.0
	26,000 - 26,999	5	774	0.0
	27,000 - 27,999	2	488	0.0
	28,000 - 28,999	1	64	0.0
	29,000 - 29,999	1	127	0.0
	30,000 - 30,999	2	345	0.0
	35,000 - 35,999	1	70	0.0

SAPIS46 FR-Assistance sociale - 1998 **Pos. = 135 Type = Numérique Action = Modifier**
Format = \$99,999,999

Min = 25

Max = 91,000

Moyenne Pondérée = 5,881

Poids = ICSWT26

Description	Fréquence	Fréquence P.	% Pondéré
0	31,937	12,312,407	87.5
1 - 999	984	312,203	2.2
1,000 - 1,999	522	189,788	1.3

MICRODONNÉS DE L'EDTR - CLICHÉ D'ENREGISTREMENT
FICHER EXTERNE TRANSVERSAL DE FAMILLES DE RECENSEMENT

Thème: 03670 CARACTÉRISTIQUES PERSONNELLES - Caractéristiques de la famille et du ménage - Famille de recensement - revenu

SAPIS46	FR-Assistance sociale - 1998	Pos. = 135	Type = Numérique	Action = Modifier
		Format = \$99,999,999		
	2,000 - 2,999	378	134,370	0.9
	3,000 - 3,999	267	99,350	0.7
	4,000 - 4,999	300	108,382	0.7
	5,000 - 5,999	266	101,001	0.7
	6,000 - 6,999	311	142,858	1.0
	7,000 - 7,999	243	104,144	0.7
	8,000 - 8,999	329	155,315	1.1
	9,000 - 9,999	245	102,804	0.7
	10,000 - 10,999	167	67,947	0.4
	11,000 - 11,999	171	69,443	0.4
	12,000 - 12,999	93	43,418	0.3
	13,000 - 13,999	59	27,406	0.1
	14,000 - 14,999	35	17,149	0.1
	15,000 - 15,999	26	12,966	0.0
	16,000 - 16,999	34	15,134	0.1
	17,000 - 17,999	24	9,354	0.0
	18,000 - 18,999	23	7,599	0.0
	19,000 - 19,999	14	7,772	0.0
	20,000 - 20,999	8	5,112	0.0
	21,000 - 21,999	8	2,580	0.0
	22,000 - 22,999	4	2,422	0.0
	23,000 - 23,999	5	3,507	0.0
	24,000 - 24,999	5	2,134	0.0
	25,000 - 25,999	2	899	0.0
	26,000 - 26,999	4	977	0.0
	27,000 - 27,999	3	3,147	0.0
	28,000 - 28,999	2	300	0.0
	29,000 - 29,999	1	1,081	0.0
	30,000 - 30,999	2	1,990	0.0
	31,000 - 31,999	2	1,347	0.0
	35,000 - 35,999	1	67	0.0
	36,000 - 36,999	2	1,470	0.0
	37,000 - 37,999	1	68	0.0
	40,000 - 40,999	1	227	0.0
	55,000 - 55,999	2	499	0.0
	91,000 - 91,999	1	492	0.0

WKRCP46 **FR-Indemnités accid trav - 1998** Pos. = 143 Type = Numérique Action = Modifier
 Format = \$99,999,999

MICRODONNÉS DE L'EDTR - CLICHÉ D'ENREGISTREMENT
FICHIER EXTERNE TRANSVERSAL DE FAMILLES DE RECENSEMENT

Thème: 03670 CARACTÉRISTIQUES PERSONNELLES - Caractéristiques de la famille et du ménage - Famille de recensement - revenu

WKRCP46 **FR-Indemnités accid trav - 1998**

Pos. = 143 Type = Numérique Action = Modifier

Format = \$99,999,999

Min = 25

Max = 115,000

Moyenne Pondérée = 5,231

Poids = ICSWT26

Description	Fréquence	Fréquence P.	% Pondéré
0	34,515	13,318,943	94.6
1 - 999	686	255,079	1.8
1,000 - 1,999	263	105,509	0.7
2,000 - 2,999	200	79,092	0.5
3,000 - 3,999	110	37,988	0.2
4,000 - 4,999	106	43,526	0.3
5,000 - 5,999	70	28,261	0.2
6,000 - 6,999	54	23,581	0.1
7,000 - 7,999	52	13,632	0.1
8,000 - 8,999	57	22,690	0.1
9,000 - 9,999	41	12,991	0.0
10,000 - 10,999	44	14,736	0.1
11,000 - 11,999	25	11,790	0.0
12,000 - 12,999	37	12,682	0.0
13,000 - 13,999	22	11,883	0.0
14,000 - 14,999	11	5,148	0.0
15,000 - 15,999	21	10,714	0.0
16,000 - 16,999	25	9,412	0.0
17,000 - 17,999	17	4,200	0.0
18,000 - 18,999	16	4,999	0.0
19,000 - 19,999	12	3,854	0.0
20,000 - 20,999	9	4,717	0.0
21,000 - 21,999	11	2,083	0.0
22,000 - 22,999	9	2,689	0.0
23,000 - 23,999	7	1,976	0.0
24,000 - 24,999	6	2,162	0.0
25,000 - 25,999	6	1,377	0.0
26,000 - 26,999	5	1,263	0.0
27,000 - 27,999	8	4,073	0.0
28,000 - 28,999	5	801	0.0
29,000 - 29,999	5	3,255	0.0
30,000 - 30,999	3	575	0.0
31,000 - 31,999	3	1,783	0.0
32,000 - 32,999	2	308	0.0
33,000 - 33,999	1	810	0.0
35,000 - 35,999	1	3,830	0.0
36,000 - 36,999	1	58	0.0

MICRODONNÉS DE L'EDTR - CLICHÉ D'ENREGISTREMENT
FICHER EXTERNE TRANSVERSAL DE FAMILLES DE RECENSEMENT

Thème: 03670 CARACTÉRISTIQUES PERSONNELLES - Caractéristiques de la famille et du ménage - Famille de recensement - revenu

WKRCPC46	FR-Indemnités accid trav - 1998	Pos. = 143	Type = Numérique	Action = Modifier
		Format = \$99,999,999		
	37,000 - 37,999	2	926	0.0
	38,000 - 38,999	2	575	0.0
	39,000 - 39,999	2	1,219	0.0
	40,000 - 40,999	1	211	0.0
	45,000 - 45,999	2	681	0.0
	46,000 - 46,999	1	686	0.0
	50,000 - 50,999	1	92	0.0
	52,000 - 52,999	1	543	0.0
	55,000 - 55,999	1	106	0.0
	100,000 +	3	1,616	0.0

GSTXC46	FR-Crédits TPS/TVH - 1998	Pos. = 151	Type = Numérique	Action = Modifier
		Format = \$99,999,999		
Min = 25				
Max = 1,775				
Moyenne Pondérée = 328				
Poids = ICSWT26				
Description	Fréquence	Fréquence P.	% Pondéré	
0	14,133	5,704,861	40.5	
1 - 999	22,293	8,345,201	59.3	
1,000 - 1,999	56	19,084	0.1	

GTR46	FR-Transferts gouvern - 1998	Pos. = 159	Type = Numérique	Action = Modifier
		Format = \$99,999,999		
Min = 25				
Max = 124,500				
Moyenne Pondérée = 6,782				
Poids = ICSWT26				
Description	Fréquence	Fréquence P.	% Pondéré	
0	5,396	2,423,909	17.2	
1 - 999	9,015	3,625,392	25.7	
1,000 - 1,999	2,284	833,377	5.9	
2,000 - 2,999	1,813	649,670	4.6	
3,000 - 3,999	1,418	469,758	3.3	
4,000 - 4,999	1,277	438,410	3.1	
5,000 - 5,999	1,192	431,598	3.0	
6,000 - 6,999	1,194	445,187	3.1	
7,000 - 7,999	935	351,950	2.5	
8,000 - 8,999	986	363,334	2.5	
9,000 - 9,999	1,082	412,379	2.9	

MICRODONNÉS DE L'EDTR - CLICHÉ D'ENREGISTREMENT
FICHER EXTERNE TRANSVERSAL DE FAMILLES DE RECENSEMENT

Thème: 03670 CARACTÉRISTIQUES PERSONNELLES - Caractéristiques de la famille et du ménage - Famille de recensement - revenu

GTR46	FR-Transferts gouvern - 1998	Pos. = 159	Type = Numérique	Action = Modifier
		Format = \$99,999,999		
	10,000 - 10,999	1,210	420,831	2.9
	11,000 - 11,999	1,425	513,012	3.6
	12,000 - 12,999	1,412	501,954	3.5
	13,000 - 13,999	1,160	433,346	3.0
	14,000 - 14,999	702	272,829	1.9
	15,000 - 15,999	521	197,699	1.4
	16,000 - 16,999	484	181,224	1.2
	17,000 - 17,999	399	147,047	1.0
	18,000 - 18,999	523	177,445	1.2
	19,000 - 19,999	453	147,845	1.0
	20,000 - 20,999	371	150,348	1.0
	21,000 - 21,999	325	120,095	0.8
	22,000 - 22,999	240	88,313	0.6
	23,000 - 23,999	174	63,238	0.4
	24,000 - 24,999	130	54,927	0.3
	25,000 - 25,999	87	31,881	0.2
	26,000 - 26,999	60	27,677	0.2
	27,000 - 27,999	46	16,741	0.1
	28,000 - 28,999	30	15,001	0.1
	29,000 - 29,999	23	12,684	0.0
	30,000 - 30,999	19	9,723	0.0
	31,000 - 31,999	18	3,754	0.0
	32,000 - 32,999	13	6,533	0.0
	33,000 - 33,999	9	3,614	0.0
	34,000 - 34,999	8	2,471	0.0
	35,000 - 35,999	6	7,158	0.0
	36,000 - 36,999	6	2,133	0.0
	37,000 - 37,999	1	649	0.0
	38,000 - 38,999	3	1,401	0.0
	39,000 - 39,999	4	1,867	0.0
	40,000 - 40,999	5	1,618	0.0
	41,000 - 41,999	2	1,124	0.0
	42,000 - 42,999	2	504	0.0
	44,000 - 44,999	3	1,797	0.0
	45,000 - 45,999	1	607	0.0
	47,000 - 47,999	2	491	0.0
	49,000 - 49,999	1	58	0.0
	50,000 - 50,999	3	853	0.0
	55,000 - 55,999	1	106	0.0
	56,000 - 56,999	2	951	0.0
	58,000 - 58,999	1	37	0.0
	65,000 - 65,999	1	461	0.0
	100,000 +	4	2,108	0.0

MICRODONNÉS DE L'EDTR - CLICHÉ D'ENREGISTREMENT
FICHIER EXTERNE TRANSVERSAL DE FAMILLES DE RECENSEMENT

Thème: 03670 CARACTÉRISTIQUES PERSONNELLES - Caractéristiques de la famille et du ménage - Famille de recensement - revenu

PEN46 **FR-Pensions de retraite - 1998**

Pos. = 167 Type = Numérique Action = Modifier

Format = \$99,999,999

Min = 25

Max = 180,000

Moyenne Pondérée = 15,665

Poids = ICSWT26

Description	Fréquence	Fréquence P.	% Pondéré
0	30,736	11,841,092	84.1
1 - 999	373	131,349	0.9
1,000 - 1,999	365	123,456	0.8
2,000 - 2,999	335	122,709	0.8
3,000 - 3,999	320	118,660	0.8
4,000 - 4,999	293	118,858	0.8
5,000 - 5,999	244	89,685	0.6
6,000 - 6,999	256	100,913	0.7
7,000 - 7,999	207	78,706	0.5
8,000 - 8,999	232	92,218	0.6
9,000 - 9,999	181	72,209	0.5
10,000 - 10,999	165	75,497	0.5
11,000 - 11,999	160	66,794	0.4
12,000 - 12,999	167	69,200	0.4
13,000 - 13,999	165	58,698	0.4
14,000 - 14,999	123	44,346	0.3
15,000 - 15,999	128	51,297	0.3
16,000 - 16,999	125	48,832	0.3
17,000 - 17,999	124	49,768	0.3
18,000 - 18,999	96	31,855	0.2
19,000 - 19,999	104	41,461	0.2
20,000 - 20,999	79	30,489	0.2
21,000 - 21,999	72	30,530	0.2
22,000 - 22,999	90	31,716	0.2
23,000 - 23,999	78	25,357	0.1
24,000 - 24,999	79	30,223	0.2
25,000 - 25,999	77	32,336	0.2
26,000 - 26,999	77	35,263	0.2
27,000 - 27,999	65	26,842	0.1
28,000 - 28,999	81	34,805	0.2
29,000 - 29,999	55	19,781	0.1
30,000 - 30,999	53	23,605	0.1
31,000 - 31,999	62	23,012	0.1
32,000 - 32,999	50	18,622	0.1
33,000 - 33,999	40	13,377	0.1
34,000 - 34,999	46	14,067	0.1
35,000 - 35,999	46	18,285	0.1

MICRODONNÉS DE L'EDTR - CLICHÉ D'ENREGISTREMENT
FICHIER EXTERNE TRANSVERSAL DE FAMILLES DE RECENSEMENT

Thème: 03670 CARACTÉRISTIQUES PERSONNELLES - Caractéristiques de la famille et du ménage - Famille de recensement - revenu

PEN46	FR-Pensions de retraite - 1998	Pos. = 167	Type = Numérique	Action = Modifier
		Format = \$99,999,999		
	36,000 - 36,999	33	15,389	0.1
	37,000 - 37,999	48	23,895	0.1
	38,000 - 38,999	29	12,360	0.0
	39,000 - 39,999	31	15,059	0.1
	40,000 - 40,999	23	8,736	0.0
	41,000 - 41,999	22	9,293	0.0
	42,000 - 42,999	25	11,674	0.0
	43,000 - 43,999	24	9,115	0.0
	44,000 - 44,999	25	8,570	0.0
	45,000 - 45,999	22	8,999	0.0
	46,000 - 46,999	16	5,796	0.0
	47,000 - 47,999	25	10,829	0.0
	48,000 - 48,999	19	8,647	0.0
	49,000 - 49,999	9	3,997	0.0
	50,000 - 50,999	13	8,722	0.0
	51,000 - 51,999	6	2,218	0.0
	52,000 - 52,999	15	6,144	0.0
	53,000 - 53,999	5	2,230	0.0
	54,000 - 54,999	5	815	0.0
	55,000 - 55,999	13	4,251	0.0
	56,000 - 56,999	7	2,545	0.0
	57,000 - 57,999	16	9,716	0.0
	58,000 - 58,999	7	2,542	0.0
	59,000 - 59,999	1	111	0.0
	60,000 - 60,999	6	1,226	0.0
	61,000 - 61,999	1	1,202	0.0
	62,000 - 62,999	8	5,478	0.0
	63,000 - 63,999	6	1,179	0.0
	64,000 - 64,999	4	883	0.0
	65,000 - 65,999	2	163	0.0
	67,000 - 67,999	9	6,104	0.0
	68,000 - 68,999	5	4,224	0.0
	69,000 - 69,999	4	1,594	0.0
	70,000 - 70,999	2	1,498	0.0
	71,000 - 71,999	1	95	0.0
	72,000 - 72,999	2	940	0.0
	73,000 - 73,999	1	482	0.0
	74,000 - 74,999	1	483	0.0
	75,000 - 75,999	1	143	0.0
	76,000 - 76,999	1	330	0.0
	77,000 - 77,999	2	490	0.0
	78,000 - 78,999	3	1,427	0.0
	79,000 - 79,999	1	689	0.0

Thème: 03670 CARACTÉRISTIQUES PERSONNELLES - Caractéristiques de la famille et du ménage - Famille de recensement - revenu

PEN46	FR-Pensions de retraite - 1998	Pos. = 167	Type = Numérique	Action = Modifier
		Format = \$99,999,999		
	80,000 - 80,999	3	1,288	0.0
	82,000 - 82,999	2	403	0.0
	84,000 - 84,999	2	380	0.0
	85,000 - 85,999	3	767	0.0
	86,000 - 86,999	1	334	0.0
	87,000 - 87,999	3	1,209	0.0
	88,000 - 88,999	1	155	0.0
	90,000 - 90,999	1	455	0.0
	91,000 - 91,999	1	347	0.0
	94,000 - 94,999	3	685	0.0
	95,000 - 95,999	1	162	0.0
	98,000 - 98,999	2	592	0.0
	100,000 +	11	6,128	0.0

OTTXM46 FR-Autre (autre) revenu - 1998 **Pos. = 175 Type = Numérique Action = Modifier**
Format = \$99,999,999

Min = 25

Max = 436,000

Moyenne Pondérée = 4,211

Poids = ICSWT26

Description	Fréquence	Fréquence P.	% Pondéré
0	29,901	11,573,381	82.2
1 - 999	3,634	1,377,406	9.7
1,000 - 1,999	824	317,741	2.2
2,000 - 2,999	399	146,279	1.0
3,000 - 3,999	324	113,902	0.8
4,000 - 4,999	220	102,303	0.7
5,000 - 5,999	172	56,524	0.4
6,000 - 6,999	128	49,007	0.3
7,000 - 7,999	109	38,075	0.2
8,000 - 8,999	80	23,125	0.1
9,000 - 9,999	69	27,278	0.1
10,000 - 10,999	57	23,470	0.1
11,000 - 11,999	42	16,652	0.1
12,000 - 12,999	45	14,307	0.1
13,000 - 13,999	36	13,131	0.0
14,000 - 14,999	37	17,127	0.1
15,000 - 15,999	32	11,792	0.0
16,000 - 16,999	16	4,730	0.0
17,000 - 17,999	20	9,880	0.0
18,000 - 18,999	29	10,331	0.0

MICRODONNÉS DE L'EDTR - CLICHÉ D'ENREGISTREMENT
FICHIER EXTERNE TRANSVERSAL DE FAMILLES DE RECENSEMENT

Thème: 03670 CARACTÉRISTIQUES PERSONNELLES - Caractéristiques de la famille et du ménage - Famille de recensement - revenu

OTTXM46	FR-Autre (autre) revenu - 1998	Pos. = 175	Type = Numérique	Action = Modifier
		Format = \$99,999,999		
	19,000 - 19,999	24	9,116	0.0
	20,000 - 20,999	15	6,533	0.0
	21,000 - 21,999	16	7,253	0.0
	22,000 - 22,999	16	7,591	0.0
	23,000 - 23,999	11	5,719	0.0
	24,000 - 24,999	15	9,066	0.0
	25,000 - 25,999	16	9,456	0.0
	26,000 - 26,999	10	4,282	0.0
	27,000 - 27,999	7	1,200	0.0
	28,000 - 28,999	7	1,576	0.0
	29,000 - 29,999	8	2,169	0.0
	30,000 - 30,999	6	3,310	0.0
	31,000 - 31,999	9	3,227	0.0
	32,000 - 32,999	12	3,797	0.0
	33,000 - 33,999	10	3,750	0.0
	34,000 - 34,999	6	1,237	0.0
	35,000 - 35,999	6	2,382	0.0
	36,000 - 36,999	5	940	0.0
	37,000 - 37,999	3	2,577	0.0
	38,000 - 38,999	1	584	0.0
	39,000 - 39,999	2	871	0.0
	40,000 - 40,999	3	1,026	0.0
	41,000 - 41,999	4	1,407	0.0
	42,000 - 42,999	5	2,800	0.0
	43,000 - 43,999	6	2,040	0.0
	44,000 - 44,999	4	1,706	0.0
	45,000 - 45,999	4	1,592	0.0
	46,000 - 46,999	7	2,398	0.0
	47,000 - 47,999	4	1,308	0.0
	48,000 - 48,999	4	981	0.0
	49,000 - 49,999	3	713	0.0
	50,000 - 50,999	5	810	0.0
	51,000 - 51,999	3	1,460	0.0
	52,000 - 52,999	2	770	0.0
	55,000 - 55,999	2	910	0.0
	57,000 - 57,999	2	1,627	0.0
	58,000 - 58,999	2	248	0.0
	60,000 - 60,999	2	165	0.0
	62,000 - 62,999	2	673	0.0
	64,000 - 64,999	1	151	0.0
	65,000 - 65,999	2	842	0.0
	67,000 - 67,999	2	762	0.0
	69,000 - 69,999	1	272	0.0

MICRODONNÉS DE L'EDTR - CLICHÉ D'ENREGISTREMENT
FICHER EXTERNE TRANSVERSAL DE FAMILLES DE RECENSEMENT

Thème: 03670 CARACTÉRISTIQUES PERSONNELLES - Caractéristiques de la famille et du ménage - Famille de recensement - revenu

OTTXM46	FR-Autre (autre) revenu - 1998	Pos. = 175	Type = Numérique	Action = Modifier
		Format = \$99,999,999		
	70,000 - 70,999	2	339	0.0
	72,000 - 72,999	2	448	0.0
	73,000 - 73,999	1	430	0.0
	75,000 - 75,999	3	722	0.0
	77,000 - 77,999	5	1,883	0.0
	80,000 - 80,999	1	235	0.0
	82,000 - 82,999	1	347	0.0
	85,000 - 85,999	4	362	0.0
	95,000 - 95,999	1	111	0.0
	97,000 - 97,999	1	389	0.0
	100,000 +	12	6,106	0.0

ALIMO46 **FR-Pension alim. reçue - 1998** Pos. = 183 Type = Numérique Action = Modifier
 Format = \$99,999,999

Min = 25
 Max = 42,000
 Moyenne Pondérée = 5,492
 Poids = ICSWT26

Description	Fréquence	Fréquence P.	% Pondéré
0	35,660	13,802,163	98.1
1 - 999	61	19,668	0.1
1,000 - 1,999	122	40,522	0.2
2,000 - 2,999	129	40,008	0.2
3,000 - 3,999	122	36,907	0.2
4,000 - 4,999	89	30,921	0.2
5,000 - 5,999	45	14,007	0.1
6,000 - 6,999	50	15,274	0.1
7,000 - 7,999	42	12,057	0.0
8,000 - 8,999	36	11,585	0.0
9,000 - 9,999	20	10,558	0.0
10,000 - 10,999	16	6,705	0.0
11,000 - 11,999	11	2,779	0.0
12,000 - 12,999	14	4,535	0.0
13,000 - 13,999	9	1,702	0.0
14,000 - 14,999	12	4,667	0.0
15,000 - 15,999	8	2,033	0.0
16,000 - 16,999	4	962	0.0
17,000 - 17,999	1	232	0.0
18,000 - 18,999	11	2,563	0.0
19,000 - 19,999	2	493	0.0
20,000 - 20,999	2	916	0.0

Thème: 03670 CARACTÉRISTIQUES PERSONNELLES - Caractéristiques de la famille et du ménage - Famille de recensement - revenu

ALIMO46	FR-Pension alim. reçue - 1998	Pos. = 183	Type = Numérique	Action = Modifier
		Format = \$99,999,999		
	21,000 - 21,999	2	1,624	0.0
	22,000 - 22,999	4	1,249	0.0
	25,000 - 25,999	2	2,660	0.0
	26,000 - 26,999	2	746	0.0
	27,000 - 27,999	1	102	0.0
	28,000 - 28,999	2	433	0.0
	41,000 - 41,999	2	441	0.0
	42,000 - 42,999	1	619	0.0

RSPWI46 **FR-Retraits REÉR - 1998** Pos. = 191 Type = Numérique Action = Modifier
 Format = \$99,999,999

Min = 25

Max = 115,250

Moyenne Pondérée = 5,510

Poids = ICSWT26

Description	Fréquence	Fréquence P.	% Pondéré
0	34,010	13,077,192	92.9
1 - 999	605	245,252	1.7
1,000 - 1,999	433	175,207	1.2
2,000 - 2,999	288	117,084	0.8
3,000 - 3,999	205	78,557	0.5
4,000 - 4,999	180	75,390	0.5
5,000 - 5,999	149	51,533	0.3
6,000 - 6,999	90	32,879	0.2
7,000 - 7,999	67	26,930	0.1
8,000 - 8,999	48	18,179	0.1
9,000 - 9,999	52	20,721	0.1
10,000 - 10,999	45	19,322	0.1
11,000 - 11,999	32	10,294	0.0
12,000 - 12,999	36	18,189	0.1
13,000 - 13,999	23	8,189	0.0
14,000 - 14,999	20	8,539	0.0
15,000 - 15,999	22	9,118	0.0
16,000 - 16,999	14	4,583	0.0
17,000 - 17,999	12	6,842	0.0
18,000 - 18,999	10	4,927	0.0
19,000 - 19,999	14	5,584	0.0
20,000 - 20,999	12	5,949	0.0
21,000 - 21,999	8	2,524	0.0
22,000 - 22,999	12	6,185	0.0
23,000 - 23,999	11	3,153	0.0

MICRODONNÉS DE L'EDTR - CLICHÉ D'ENREGISTREMENT
FICHIER EXTERNE TRANSVERSAL DE FAMILLES DE RECENSEMENT

Thème: 03670 CARACTÉRISTIQUES PERSONNELLES - Caractéristiques de la famille et du ménage - Famille de recensement - revenu

RSPWI46	FR-Retraits REÉR - 1998	Pos. = 191	Type = Numérique	Action = Modifier
		Format = \$99,999,999		
	24,000 - 24,999	8	2,389	0.0
	25,000 - 25,999	6	3,238	0.0
	26,000 - 26,999	1	566	0.0
	27,000 - 27,999	2	808	0.0
	28,000 - 28,999	3	1,612	0.0
	29,000 - 29,999	7	2,447	0.0
	30,000 - 30,999	8	2,162	0.0
	31,000 - 31,999	3	2,750	0.0
	32,000 - 32,999	1	148	0.0
	33,000 - 33,999	4	2,377	0.0
	34,000 - 34,999	2	799	0.0
	35,000 - 35,999	3	859	0.0
	36,000 - 36,999	1	514	0.0
	38,000 - 38,999	1	131	0.0
	40,000 - 40,999	1	530	0.0
	41,000 - 41,999	2	519	0.0
	44,000 - 44,999	2	1,796	0.0
	47,000 - 47,999	1	1,452	0.0
	48,000 - 48,999	3	474	0.0
	49,000 - 49,999	1	154	0.0
	50,000 - 50,999	2	422	0.0
	51,000 - 51,999	1	437	0.0
	52,000 - 52,999	5	5,119	0.0
	55,000 - 55,999	2	591	0.0
	56,000 - 56,999	1	514	0.0
	57,000 - 57,999	2	507	0.0
	60,000 - 60,999	1	153	0.0
	61,000 - 61,999	1	893	0.0
	62,000 - 62,999	2	322	0.0
	67,000 - 67,999	2	150	0.0
	70,000 - 70,999	1	70	0.0
	87,000 - 87,999	1	132	0.0
	100,000 +	3	1,759	0.0

TTINC46	FR-Revenu total - 1998	Pos. = 199	Type = Numérique	Action = Modifier
		Format = \$s9,999,999		

MICRODONNÉS DE L'EDTR - CLICHÉ D'ENREGISTREMENT
FICHIER EXTERNE TRANSVERSAL DE FAMILLES DE RECENSEMENT

Thème: 03670 CARACTÉRISTIQUES PERSONNELLES - Caractéristiques de la famille et du ménage - Famille de recensement - revenu

TTINC46 **FR-Revenu total - 1998**

Pos. = 199 Type = Numérique Action = Modifier

Format = \$s9,999,999

Min = -418,750

Max = 1,256,250

Moyenne Pondérée = 44,608

Poids = ICSWT26

Description	Fréquence	Fréquence P.	% Pondéré
< 0	71	26,125	0.1
0	191	61,369	0.4
1 - 999	409	184,608	1.3
1,000 - 1,999	161	59,496	0.4
2,000 - 2,999	200	65,591	0.4
3,000 - 3,999	230	79,007	0.5
4,000 - 4,999	258	93,569	0.6
5,000 - 5,999	380	138,492	0.9
6,000 - 6,999	385	167,525	1.1
7,000 - 7,999	425	162,895	1.1
8,000 - 8,999	531	214,842	1.5
9,000 - 9,999	510	187,589	1.3
10,000 - 10,999	622	230,051	1.6
11,000 - 11,999	864	302,967	2.1
12,000 - 12,999	1,071	349,515	2.4
13,000 - 13,999	948	336,503	2.3
14,000 - 14,999	846	310,436	2.2
15,000 - 15,999	708	249,398	1.7
16,000 - 16,999	635	248,652	1.7
17,000 - 17,999	567	191,491	1.3
18,000 - 18,999	604	223,742	1.5
19,000 - 19,999	647	234,955	1.6
20,000 - 20,999	677	252,166	1.7
21,000 - 21,999	605	233,655	1.6
22,000 - 22,999	614	227,171	1.6
23,000 - 23,999	608	207,472	1.4
24,000 - 24,999	600	239,000	1.7
25,000 - 25,999	597	215,556	1.5
26,000 - 26,999	512	182,762	1.3
27,000 - 27,999	557	217,321	1.5
28,000 - 28,999	537	207,763	1.4
29,000 - 29,999	528	205,503	1.4
30,000 - 30,999	547	219,835	1.5
31,000 - 31,999	508	183,685	1.3
32,000 - 32,999	437	179,862	1.2
33,000 - 33,999	458	181,614	1.2
34,000 - 34,999	443	168,504	1.2

Thème: 03670 CARACTÉRISTIQUES PERSONNELLES - Caractéristiques de la famille et du ménage - Famille de recensement - revenu

TTINC46	FR-Revenu total - 1998	Pos. = 199	Type = Numérique	Action = Modifier
		Format = \$s9,999,999		
	35,000 - 35,999	437	167,811	1.1
	36,000 - 36,999	453	175,644	1.2
	37,000 - 37,999	411	151,842	1.0
	38,000 - 38,999	419	168,566	1.2
	39,000 - 39,999	417	159,643	1.1
	40,000 - 40,999	385	152,304	1.0
	41,000 - 41,999	389	149,844	1.0
	42,000 - 42,999	381	156,241	1.1
	43,000 - 43,999	362	129,649	0.9
	44,000 - 44,999	357	128,830	0.9
	45,000 - 45,999	392	151,139	1.0
	46,000 - 46,999	360	116,298	0.8
	47,000 - 47,999	309	116,762	0.8
	48,000 - 48,999	349	133,803	0.9
	49,000 - 49,999	303	123,634	0.8
	50,000 - 50,999	374	143,743	1.0
	51,000 - 51,999	313	110,688	0.7
	52,000 - 52,999	336	135,509	0.9
	53,000 - 53,999	274	104,123	0.7
	54,000 - 54,999	262	98,670	0.7
	55,000 - 55,999	339	126,387	0.9
	56,000 - 56,999	256	100,098	0.7
	57,000 - 57,999	316	136,153	0.9
	58,000 - 58,999	254	89,854	0.6
	59,000 - 59,999	245	98,198	0.7
	60,000 - 60,999	271	111,410	0.7
	61,000 - 61,999	210	72,982	0.5
	62,000 - 62,999	265	110,474	0.7
	63,000 - 63,999	243	79,650	0.5
	64,000 - 64,999	193	72,102	0.5
	65,000 - 65,999	252	118,099	0.8
	66,000 - 66,999	206	84,864	0.6
	67,000 - 67,999	238	105,966	0.7
	68,000 - 68,999	188	73,257	0.5
	69,000 - 69,999	212	91,317	0.6
	70,000 - 70,999	222	81,462	0.5
	71,000 - 71,999	194	80,524	0.5
	72,000 - 72,999	206	88,313	0.6
	73,000 - 73,999	173	66,183	0.4
	74,000 - 74,999	166	63,955	0.4
	75,000 - 75,999	171	77,835	0.5
	76,000 - 76,999	152	57,668	0.4
	77,000 - 77,999	176	64,656	0.4

MICRODONNÉS DE L'EDTR - CLICHÉ D'ENREGISTREMENT
FICHER EXTERNE TRANSVERSAL DE FAMILLES DE RECENSEMENT

Thème: 03670 CARACTÉRISTIQUES PERSONNELLES - Caractéristiques de la famille et du ménage - Famille de recensement - revenu

TTINC46	FR-Revenu total - 1998	Pos. = 199	Type = Numérique	Action = Modifier
		Format = \$s9,999,999		
	78,000 - 78,999	151		56,362 0.4
	79,000 - 79,999	149		59,095 0.4
	80,000 - 80,999	160		58,339 0.4
	81,000 - 81,999	120		58,888 0.4
	82,000 - 82,999	144		43,495 0.3
	83,000 - 83,999	148		60,770 0.4
	84,000 - 84,999	133		54,053 0.3
	85,000 - 85,999	114		55,092 0.3
	86,000 - 86,999	116		48,172 0.3
	87,000 - 87,999	104		36,850 0.2
	88,000 - 88,999	103		37,796 0.2
	89,000 - 89,999	98		39,193 0.2
	90,000 - 90,999	93		42,233 0.3
	91,000 - 91,999	87		29,550 0.2
	92,000 - 92,999	99		35,757 0.2
	93,000 - 93,999	96		42,600 0.3
	94,000 - 94,999	94		46,302 0.3
	95,000 - 95,999	90		37,668 0.2
	96,000 - 96,999	97		39,598 0.2
	97,000 - 97,999	79		35,563 0.2
	98,000 - 98,999	71		29,466 0.2
	99,000 - 99,999	57		25,401 0.1
	100,000 +	2,157		1,030,019 7.3

ATINC46	FR-Revenu après impôt - 1998	Pos. = 207	Type = Numérique	Action = Modifier
		Format = \$s9,999,999		

Min = -418,750

Max = 730,785

Moyenne Pondérée = 35,791

Poids = ICSWT26

Description	Fréquence	Fréquence P.	% Pondéré
< 0	87	34,455	0.2
0	189	59,873	0.4
1 - 999	411	184,892	1.3
1,000 - 1,999	164	61,504	0.4
2,000 - 2,999	204	65,897	0.4
3,000 - 3,999	232	79,623	0.5
4,000 - 4,999	261	95,452	0.6
5,000 - 5,999	376	135,458	0.9
6,000 - 6,999	391	169,473	1.2
7,000 - 7,999	447	175,990	1.2

MICRODONNÉS DE L'EDTR - CLICHÉ D'ENREGISTREMENT
FICHIER EXTERNE TRANSVERSAL DE FAMILLES DE RECENSEMENT

Thème: 03670 CARACTÉRISTIQUES PERSONNELLES - Caractéristiques de la famille et du ménage - Famille de recensement - revenu

ATINC46	FR-Revenu après impôt - 1998	Pos. = 207	Type = Numérique	Action = Modifier
		Format = \$s9,999,999		
	8,000 - 8,999	569	224,372	1.5
	9,000 - 9,999	575	219,032	1.5
	10,000 - 10,999	671	238,904	1.7
	11,000 - 11,999	970	336,550	2.3
	12,000 - 12,999	1,179	395,604	2.8
	13,000 - 13,999	1,089	389,820	2.7
	14,000 - 14,999	938	336,019	2.3
	15,000 - 15,999	848	311,641	2.2
	16,000 - 16,999	685	267,060	1.9
	17,000 - 17,999	707	246,299	1.7
	18,000 - 18,999	721	271,919	1.9
	19,000 - 19,999	767	279,718	1.9
	20,000 - 20,999	756	286,723	2.0
	21,000 - 21,999	742	289,610	2.0
	22,000 - 22,999	734	257,934	1.8
	23,000 - 23,999	747	285,373	2.0
	24,000 - 24,999	734	287,179	2.0
	25,000 - 25,999	744	299,619	2.1
	26,000 - 26,999	717	292,001	2.0
	27,000 - 27,999	674	255,392	1.8
	28,000 - 28,999	662	245,423	1.7
	29,000 - 29,999	634	242,362	1.7
	30,000 - 30,999	584	224,780	1.6
	31,000 - 31,999	549	212,510	1.5
	32,000 - 32,999	587	224,170	1.5
	33,000 - 33,999	543	219,598	1.5
	34,000 - 34,999	527	204,702	1.4
	35,000 - 35,999	505	194,924	1.3
	36,000 - 36,999	497	191,602	1.3
	37,000 - 37,999	535	208,346	1.4
	38,000 - 38,999	507	189,229	1.3
	39,000 - 39,999	458	166,480	1.1
	40,000 - 40,999	479	179,849	1.2
	41,000 - 41,999	422	151,389	1.0
	42,000 - 42,999	407	159,908	1.1
	43,000 - 43,999	402	137,661	0.9
	44,000 - 44,999	398	151,747	1.0
	45,000 - 45,999	410	135,220	0.9
	46,000 - 46,999	359	147,776	1.0
	47,000 - 47,999	357	134,708	0.9
	48,000 - 48,999	333	141,666	1.0
	49,000 - 49,999	318	125,620	0.8
	50,000 - 50,999	334	129,398	0.9

MICRODONNÉS DE L'EDTR - CLICHÉ D'ENREGISTREMENT
FICHIER EXTERNE TRANSVERSAL DE FAMILLES DE RECENSEMENT

Thème: 03670 CARACTÉRISTIQUES PERSONNELLES - Caractéristiques de la famille et du ménage - Famille de recensement - revenu

ATINC46	FR-Revenu après impôt - 1998	Pos. = 207	Type = Numérique	Action = Modifier
		Format = \$s9,999,999		
	51,000 - 51,999	326	132,522	0.9
	52,000 - 52,999	309	129,333	0.9
	53,000 - 53,999	309	123,327	0.8
	54,000 - 54,999	283	105,903	0.7
	55,000 - 55,999	281	106,362	0.7
	56,000 - 56,999	267	110,003	0.7
	57,000 - 57,999	262	110,575	0.7
	58,000 - 58,999	240	94,861	0.6
	59,000 - 59,999	254	106,964	0.7
	60,000 - 60,999	219	93,957	0.6
	61,000 - 61,999	219	84,681	0.6
	62,000 - 62,999	195	79,992	0.5
	63,000 - 63,999	194	67,234	0.4
	64,000 - 64,999	192	64,742	0.4
	65,000 - 65,999	196	74,976	0.5
	66,000 - 66,999	169	71,321	0.5
	67,000 - 67,999	163	70,244	0.5
	68,000 - 68,999	154	62,389	0.4
	69,000 - 69,999	170	73,459	0.5
	70,000 - 70,999	136	51,635	0.3
	71,000 - 71,999	139	65,974	0.4
	72,000 - 72,999	130	48,141	0.3
	73,000 - 73,999	117	51,496	0.3
	74,000 - 74,999	112	59,581	0.4
	75,000 - 75,999	110	45,303	0.3
	76,000 - 76,999	100	45,223	0.3
	77,000 - 77,999	100	41,129	0.2
	78,000 - 78,999	101	38,631	0.2
	79,000 - 79,999	90	38,921	0.2
	80,000 - 80,999	84	34,541	0.2
	81,000 - 81,999	83	35,539	0.2
	82,000 - 82,999	72	30,121	0.2
	83,000 - 83,999	60	26,568	0.1
	84,000 - 84,999	65	34,275	0.2
	85,000 - 85,999	65	26,462	0.1
	86,000 - 86,999	68	27,947	0.2
	87,000 - 87,999	62	30,931	0.2
	88,000 - 88,999	56	25,012	0.1
	89,000 - 89,999	61	34,987	0.2
	90,000 - 90,999	65	28,835	0.2
	91,000 - 91,999	38	25,200	0.1
	92,000 - 92,999	59	23,760	0.1
	93,000 - 93,999	35	13,176	0.0

MICRODONNÉS DE L'EDTR - CLICHÉ D'ENREGISTREMENT
FICHER EXTERNE TRANSVERSAL DE FAMILLES DE RECENSEMENT

Thème: 03670 CARACTÉRISTIQUES PERSONNELLES - Caractéristiques de la famille et du ménage - Famille de recensement - revenu

ATINC46	FR-Revenu après impôt - 1998	Pos. = 207	Type = Numérique	Action = Modifier
		Format = \$s9,999,999		
	94,000 - 94,999	38	19,462	0.1
	95,000 - 95,999	41	21,166	0.1
	96,000 - 96,999	39	23,632	0.1
	97,000 - 97,999	33	20,780	0.1
	98,000 - 98,999	29	10,404	0.0
	99,000 - 99,999	37	19,402	0.1
	100,000 +	719	355,564	2.5

MTINC46 FR-Revenu du marché - 1998 **Pos. = 215** **Type = Numérique** **Action = Modifier**
Format = \$s9,999,999

Min = -535,350

Max = 1,256,250

Moyenne Pondérée = 43,243

Poids = ICSWT26

Description	Fréquence	Fréquence P.	% Pondéré
< 0	176	65,058	0.4
0	3,728	1,445,586	10.2
1 - 999	1,210	447,293	3.1
1,000 - 1,999	708	241,332	1.7
2,000 - 2,999	620	206,732	1.4
3,000 - 3,999	630	230,996	1.6
4,000 - 4,999	603	209,951	1.4
5,000 - 5,999	558	200,225	1.4
6,000 - 6,999	574	205,915	1.4
7,000 - 7,999	595	223,877	1.5
8,000 - 8,999	576	197,656	1.4
9,000 - 9,999	503	188,534	1.3
10,000 - 10,999	508	184,788	1.3
11,000 - 11,999	533	180,553	1.2
12,000 - 12,999	561	205,844	1.4
13,000 - 13,999	560	190,794	1.3
14,000 - 14,999	479	192,748	1.3
15,000 - 15,999	506	173,118	1.2
16,000 - 16,999	465	179,726	1.2
17,000 - 17,999	489	163,070	1.1
18,000 - 18,999	442	167,797	1.1
19,000 - 19,999	436	160,750	1.1
20,000 - 20,999	413	150,067	1.0
21,000 - 21,999	405	151,413	1.0
22,000 - 22,999	426	148,765	1.0
23,000 - 23,999	431	148,204	1.0

MICRODONNÉS DE L'EDTR - CLICHÉ D'ENREGISTREMENT
FICHER EXTERNE TRANSVERSAL DE FAMILLES DE RECENSEMENT

Thème: 03670 CARACTÉRISTIQUES PERSONNELLES - Caractéristiques de la famille et du ménage - Famille de recensement - revenu

MTINC46	FR-Revenu du marché - 1998	Pos. = 215	Type = Numérique	Action = Modifier
		Format = \$s9,999,999		
	24,000 - 24,999	430	163,076	1.1
	25,000 - 25,999	463	171,933	1.2
	26,000 - 26,999	405	148,979	1.0
	27,000 - 27,999	424	176,980	1.2
	28,000 - 28,999	407	163,314	1.1
	29,000 - 29,999	403	157,990	1.1
	30,000 - 30,999	413	174,250	1.2
	31,000 - 31,999	431	158,388	1.1
	32,000 - 32,999	386	148,348	1.0
	33,000 - 33,999	376	138,152	0.9
	34,000 - 34,999	388	152,240	1.0
	35,000 - 35,999	386	148,543	1.0
	36,000 - 36,999	347	133,922	0.9
	37,000 - 37,999	334	116,424	0.8
	38,000 - 38,999	351	151,707	1.0
	39,000 - 39,999	327	131,212	0.9
	40,000 - 40,999	361	152,724	1.0
	41,000 - 41,999	312	127,828	0.9
	42,000 - 42,999	337	127,470	0.9
	43,000 - 43,999	299	120,284	0.8
	44,000 - 44,999	306	109,365	0.7
	45,000 - 45,999	318	114,613	0.8
	46,000 - 46,999	260	88,345	0.6
	47,000 - 47,999	306	121,808	0.8
	48,000 - 48,999	310	116,970	0.8
	49,000 - 49,999	265	104,737	0.7
	50,000 - 50,999	337	127,877	0.9
	51,000 - 51,999	218	79,417	0.5
	52,000 - 52,999	351	148,229	1.0
	53,000 - 53,999	214	89,673	0.6
	54,000 - 54,999	186	74,571	0.5
	55,000 - 55,999	326	121,259	0.8
	56,000 - 56,999	187	73,009	0.5
	57,000 - 57,999	299	125,924	0.9
	58,000 - 58,999	208	76,173	0.5
	59,000 - 59,999	196	76,085	0.5
	60,000 - 60,999	252	114,567	0.8
	61,000 - 61,999	164	57,678	0.4
	62,000 - 62,999	255	93,880	0.6
	63,000 - 63,999	185	68,894	0.4
	64,000 - 64,999	162	53,475	0.3
	65,000 - 65,999	235	111,004	0.7
	66,000 - 66,999	181	74,237	0.5

MICRODONNÉS DE L'EDTR - CLICHÉ D'ENREGISTREMENT
FICHIER EXTERNE TRANSVERSAL DE FAMILLES DE RECENSEMENT

Thème: 03670 CARACTÉRISTIQUES PERSONNELLES - Caractéristiques de la famille et du ménage - Famille de recensement - revenu

MTINC46	FR-Revenu du marché - 1998	Pos. = 215	Type = Numérique	Action = Modifier
		Format = \$s9,999,999		
	67,000 - 67,999	227	100,551	0.7
	68,000 - 68,999	163	68,571	0.4
	69,000 - 69,999	167	77,604	0.5
	70,000 - 70,999	208	75,398	0.5
	71,000 - 71,999	164	69,398	0.4
	72,000 - 72,999	182	81,351	0.5
	73,000 - 73,999	138	50,760	0.3
	74,000 - 74,999	133	49,399	0.3
	75,000 - 75,999	174	76,385	0.5
	76,000 - 76,999	154	56,226	0.4
	77,000 - 77,999	152	57,292	0.4
	78,000 - 78,999	123	50,333	0.3
	79,000 - 79,999	116	48,176	0.3
	80,000 - 80,999	147	60,913	0.4
	81,000 - 81,999	117	54,360	0.3
	82,000 - 82,999	135	49,208	0.3
	83,000 - 83,999	117	43,280	0.3
	84,000 - 84,999	105	41,806	0.3
	85,000 - 85,999	118	52,964	0.3
	86,000 - 86,999	89	35,037	0.2
	87,000 - 87,999	112	45,571	0.3
	88,000 - 88,999	104	38,028	0.2
	89,000 - 89,999	75	34,868	0.2
	90,000 - 90,999	98	41,492	0.2
	91,000 - 91,999	82	30,086	0.2
	92,000 - 92,999	85	32,820	0.2
	93,000 - 93,999	87	36,922	0.2
	94,000 - 94,999	83	40,793	0.2
	95,000 - 95,999	99	46,019	0.3
	96,000 - 96,999	89	33,724	0.2
	97,000 - 97,999	73	28,301	0.2
	98,000 - 98,999	60	26,819	0.1
	99,000 - 99,999	53	25,507	0.1
	100,000 +	2,017	962,787	6.8

PVTXC46	FR-Crédits d'impôt prov/te - 1998	Pos. = 223	Type = Numérique	Action = Modifier
		Format = \$99,999,999		

MICRODONNÉS DE L'EDTR - CLICHÉ D'ENREGISTREMENT
FICHIER EXTERNE TRANSVERSAL DE FAMILLES DE RECENSEMENT

Thème: 03670 CARACTÉRISTIQUES PERSONNELLES - Caractéristiques de la famille et du ménage - Famille de recensement - revenu

PVTXC46 FR-Crédits d'impôt prov/te - 1998 Pos. = 223 Type = Numérique Action = Modifier
Format = \$99,999,999

Min = 25
 Max = 6,775
 Moyenne Pondérée = 304
 Poids = ICSWT26

Description	Fréquence	Fréquence P.	% Pondéré
0	25,573	9,335,974	66.3
1 - 9,999	10,909	4,733,172	33.6

INCTX46 FR-Impôt (féd+prov) - 1998 Pos. = 231 Type = Numérique Action = Modifier
Format = \$99,999,999

Min = 10
 Max = 567,490
 Moyenne Pondérée = 11,143
 Poids = ICSWT26

Description	Fréquence	Fréquence P.	% Pondéré
0	8,050	2,991,142	21.2
1 - 9,999	18,310	6,824,741	48.5
10,000 - 19,999	6,772	2,736,599	19.4
20,000 - 29,999	2,105	906,593	6.4
30,000 - 39,999	634	299,337	2.1
40,000 - 49,999	241	116,450	0.8
50,000 - 59,999	112	53,983	0.3
60,000 - 69,999	68	41,448	0.2
70,000 - 79,999	41	21,172	0.1
80,000 - 89,999	19	11,276	0.0
90,000 - 99,999	26	12,885	0.0
100,000 - 109,999	18	6,701	0.0
110,000 - 119,999	13	6,544	0.0
120,000 - 129,999	17	11,455	0.0
130,000 - 139,999	6	2,373	0.0
140,000 - 149,999	4	694	0.0
150,000 - 159,999	5	2,589	0.0
160,000 - 169,999	7	6,824	0.0
170,000 - 179,999	3	2,056	0.0
190,000 - 199,999	4	1,475	0.0
200,000 - 209,999	3	450	0.0
210,000 - 219,999	2	153	0.0
220,000 - 229,999	2	1,336	0.0
230,000 - 239,999	5	1,635	0.0
240,000 - 249,999	2	770	0.0

MICRODONNÉS DE L'EDTR - CLICHÉ D'ENREGISTREMENT
FICHER EXTERNE TRANSVERSAL DE FAMILLES DE RECENSEMENT

Thème: 03670 CARACTÉRISTIQUES PERSONNELLES - Caractéristiques de la famille et du ménage - Famille de recensement - revenu

INCTX46	FR-Impôt (féd+prov) - 1998	Pos. = 231	Type = Numérique	Action = Modifier
		Format = \$99,999,999		
	250,000 - 259,999	1		554 0.0
	280,000 - 289,999	1		178 0.0
	290,000 - 299,999	2		1,865 0.0
	310,000 - 319,999	2		611 0.0
	350,000 - 359,999	1		870 0.0
	380,000 - 389,999	1		699 0.0
	410,000 - 419,999	1		120 0.0
	420,000 - 429,999	1		552 0.0
	450,000 - 459,999	1		240 0.0
	550,000 - 559,999	1		2,011 0.0
	560,000 - 569,999	1		748 0.0

FDITX46	FR-Impôt fédéral - 1998	Pos. = 239	Type = Numérique	Action = Modifier
		Format = \$99,999,999		

Min = 10
 Max = 401,440
 Moyenne Pondérée = 6,912
 Poids = ICSWT26

Description	Fréquence	Fréquence P.	% Pondéré
0	8,133	3,016,568	21.4
1 - 9,999	23,227	8,795,921	62.5
10,000 - 19,999	4,045	1,723,613	12.2
20,000 - 29,999	664	313,853	2.2
30,000 - 39,999	191	105,700	0.7
40,000 - 49,999	72	38,307	0.2
50,000 - 59,999	44	22,040	0.1
60,000 - 69,999	29	14,063	0.1
70,000 - 79,999	19	9,311	0.0
80,000 - 89,999	12	4,355	0.0
90,000 - 99,999	7	4,721	0.0
100,000 - 109,999	7	4,016	0.0
110,000 - 119,999	4	3,237	0.0
120,000 - 129,999	2	1,290	0.0
130,000 - 139,999	7	918	0.0
140,000 - 149,999	5	2,866	0.0
150,000 - 159,999	2	1,841	0.0
160,000 - 169,999	4	737	0.0
210,000 - 219,999	2	1,237	0.0
240,000 - 249,999	1	870	0.0
280,000 - 289,999	1	552	0.0
320,000 - 329,999	2	2,251	0.0

MICRODONNÉS DE L'EDTR - CLICHÉ D'ENREGISTREMENT
FICHIER EXTERNE TRANSVERSAL DE FAMILLES DE RECENSEMENT

Thème: 03670 CARACTÉRISTIQUES PERSONNELLES - Caractéristiques de la famille et du ménage - Famille de recensement - revenu

FDITX46	FR-Impôt fédéral - 1998	Pos. = 239	Type = Numérique	Action = Modifier
		Format = \$99,999,999		
	330,000 - 339,999	1	120	0.0
	400,000 - 409,999	1	748	0.0

PVITX46 **FR-Impôt provincial - 1998** Pos. = 247 Type = Numérique Action = Modifier
Format = \$99,999,999

Min = 25
 Max = 230,000
 Moyenne Pondérée = 4,420
 Poids = ICSWT26

Description	Fréquence	Fréquence P.	% Pondéré
0	9,221	3,424,566	24.3
1 - 9,999	25,272	9,687,152	68.8
10,000 - 19,999	1,609	758,908	5.3
20,000 - 29,999	208	99,708	0.7
30,000 - 39,999	74	43,280	0.3
40,000 - 49,999	38	21,316	0.1
50,000 - 59,999	15	9,931	0.0
60,000 - 69,999	12	6,918	0.0
70,000 - 79,999	13	6,949	0.0
80,000 - 89,999	3	828	0.0
90,000 - 99,999	2	1,093	0.0
100,000 - 109,999	2	412	0.0
110,000 - 119,999	1	870	0.0
130,000 - 139,999	1	240	0.0
140,000 - 149,999	3	1,686	0.0
150,000 - 159,999	3	1,072	0.0
160,000 - 169,999	2	798	0.0
170,000 - 179,999	1	699	0.0
180,000 - 189,999	1	699	0.0
230,000 - 239,999	1	2,011	0.0

MJSIF46 **FR-Principale source de re - 1998** Pos. = 255 Type = Caractère Action = Modifier

Poids = ICSWT26

Description	Fréquence	Fréquence P.	% Pondéré
01 : Aucun revenu	190	61,312	0.4
02 : Salaires et traitements	21,971	8,589,764	61.0
03 : Revenus d'emploi autonome	1,721	631,298	4.4
04 : Transferts gouvernementaux	9,594	3,574,870	25.4
05 : Revenu de placements	672	295,122	2.1
06 : Pensions de retraite	1,896	745,829	5.3

MICRODONNÉS DE L'EDTR - CLICHÉ D'ENREGISTREMENT
FICHER EXTERNE TRANSVERSAL DE FAMILLES DE RECENSEMENT

Thème: 03670 CARACTÉRISTIQUES PERSONNELLES - Caractéristiques de la famille et du ménage - Famille de recensement - revenu

MJSIF46 FR-Principale source de re - 1998 Pos. = 255 Type = Caractère Action = Modifier
 07 : Autre revenu 438 170,950 1.2

PFIEE46 %rev FR-de gains - 1998 Pos. = 257 Type = Decimal Action = Modifier
Format = %999.9

Min = 0

Max = 100

Moyenne Pondérée = 61

Poids = ICSWT26

Description	Fréquence	Fréquence P.	% Pondéré
0 - 9	10,114	3,914,440	27.8
10 - 19	553	188,174	1.3
20 - 29	556	203,606	1.4
30 - 39	685	254,393	1.8
40 - 49	818	257,518	1.8
50 - 59	1,014	363,277	2.5
60 - 69	1,305	445,634	3.1
70 - 79	1,860	671,452	4.7
80 - 89	3,215	1,109,074	7.8
90 - 95	3,830	1,443,554	10.2
96	104	43,151	0.3
96.1	100	30,232	0.2
96.2	105	38,673	0.2
96.3	112	43,621	0.3
96.4	114	36,255	0.2
96.5	107	42,484	0.3
96.6	140	55,734	0.4
96.7	122	40,078	0.2
96.8	138	48,313	0.3
96.9	138	55,566	0.3
97	135	63,122	0.4
97.1	163	61,100	0.4
97.2	177	61,885	0.4
97.3	210	74,483	0.5
97.4	176	80,429	0.5
97.5	184	69,359	0.4
97.6	197	63,989	0.4
97.7	209	82,158	0.5
97.8	218	94,235	0.6
97.9	211	87,957	0.6
98	220	93,344	0.6
98.1	214	84,626	0.6
98.2	243	100,593	0.7
98.3	242	99,568	0.7

MICRODONNÉS DE L'EDTR - CLICHÉ D'ENREGISTREMENT
FICHIER EXTERNE TRANSVERSAL DE FAMILLES DE RECENSEMENT

Thème: 03670 CARACTÉRISTIQUES PERSONNELLES - Caractéristiques de la famille et du ménage - Famille de recensement - revenu

PFIEE46	%rev FR-de gains - 1998	Pos. = 257	Type = Decimal	Action = Modifier
		Format = %999.9		
98.4		258		93,994
98.5		275		120,238
98.6		243		93,866
98.7		305		122,606
98.8		303		119,083
98.9		300		133,341
99		251		100,447
99.1		254		94,695
99.2		230		93,990
99.3		288		113,950
99.4		322		134,358
99.5		281		121,282
99.6		346		149,651
99.7		327		130,966
99.8		394		199,181
99.9		613		258,936
100		2,584		1,166,609
999.9 : Non Applicable		979		419,851

PFIGT46	%rev FR-de trans gouv - 1998	Pos. = 262	Type = Decimal	Action = Modifier
		Format = %999.9		

Min = 0

Max = 100

Moyenne Pondérée = 9

Poids = ICSWT26

Description	Fréquence	Fréquence P.	% Pondéré
0 - 9	28,282	11,094,304	78.8
10 - 19	2,111	704,462	5.0
20 - 29	1,119	371,994	2.6
30 - 39	793	255,023	1.8
40 - 49	582	191,571	1.3
50 - 59	498	158,122	1.1
60 - 69	357	136,031	0.9
70 - 79	406	153,936	1.0
80 - 89	352	128,973	0.9
90 - 95	564	266,931	1.9
96	14	4,196	0.0
96.1	8	1,840	0.0
96.2	16	5,255	0.0
96.3	11	6,925	0.0
96.4	14	8,862	0.0

MICRODONNÉS DE L'EDTR - CLICHÉ D'ENREGISTREMENT
FICHER EXTERNE TRANSVERSAL DE FAMILLES DE RECENSEMENT

Thème: 03670 CARACTÉRISTIQUES PERSONNELLES - Caractéristiques de la famille et du ménage - Famille de recensement - revenu

PFIGT46	%rev FR-de trans gouv - 1998	Pos. = 262	Type = Decimal	Action = Modifier
		Format = %999.9		
96.5		24	12,914	0.0
96.6		20	6,844	0.0
96.7		15	6,850	0.0
96.8		27	13,011	0.0
96.9		25	8,508	0.0
97		28	7,859	0.0
97.1		20	10,458	0.0
97.2		22	10,580	0.0
97.3		31	16,920	0.1
97.4		25	10,381	0.0
97.5		13	6,668	0.0
97.6		24	7,886	0.0
97.7		15	5,127	0.0
97.8		11	4,181	0.0
97.9		18	6,599	0.0
98		10	6,719	0.0
98.1		7	2,948	0.0
98.2		9	3,497	0.0
98.3		3	2,767	0.0
98.4		4	669	0.0
98.5		2	310	0.0
98.6		2	753	0.0
98.7		3	1,745	0.0
98.8		4	2,822	0.0
99		1	533	0.0
99.1		1	186	0.0
99.3		1	390	0.0
99.9		1	246	0.0
100		10	2,479	0.0
999.9	Non Applicable	979	419,851	2.9

PFIGO46	%rev FR-de gouv autre - 1998	Pos. = 267	Type = Decimal	Action = Modifier
		Format = %999.9		

Min = 0

Max = 100

Moyenne Pondérée = 18

Poids = ICSWT26

Description	Fréquence	Fréquence P.	% Pondéré
0 - 9	23,434	9,183,238	65.2
10 - 19	2,534	894,302	6.3
20 - 29	1,724	656,662	4.6

MICRODONNÉS DE L'EDTR - CLICHÉ D'ENREGISTREMENT
FICHER EXTERNE TRANSVERSAL DE FAMILLES DE RECENSEMENT

Thème: 03670 CARACTÉRISTIQUES PERSONNELLES - Caractéristiques de la famille et du ménage - Famille de recensement - revenu

PFIGO46	%rev FR-de gouv autre - 1998	Pos. = 267	Type = Decimal	Action = Modifier
		Format = %999.9		
30 - 39		1,137		442,529 3.1
40 - 49		976		388,053 2.7
50 - 59		838		334,975 2.3
60 - 69		754		284,073 2.0
70 - 79		685		263,721 1.8
80 - 89		699		248,272 1.7
90 - 95		662		262,046 1.8
96		11		3,191 0.0
96.1		11		2,029 0.0
96.2		11		3,265 0.0
96.3		11		3,103 0.0
96.4		12		2,997 0.0
96.5		9		2,874 0.0
96.6		16		3,671 0.0
96.7		11		3,233 0.0
96.8		7		2,432 0.0
96.9		9		2,724 0.0
97		11		5,125 0.0
97.1		9		2,160 0.0
97.2		5		1,170 0.0
97.3		16		2,654 0.0
97.4		13		4,727 0.0
97.5		7		1,873 0.0
97.6		12		2,594 0.0
97.7		11		3,016 0.0
97.8		14		6,935 0.0
97.9		7		4,024 0.0
98		9		2,579 0.0
98.1		12		4,368 0.0
98.2		13		3,721 0.0
98.3		10		2,188 0.0
98.4		16		4,707 0.0
98.5		18		3,590 0.0
98.6		22		4,253 0.0
98.7		15		3,333 0.0
98.8		18		5,076 0.0
98.9		18		6,074 0.0
99		16		2,238 0.0
99.1		25		3,982 0.0
99.2		27		8,151 0.0
99.3		36		6,393 0.0
99.4		29		7,101 0.0
99.5		22		6,342 0.0

MICRODONNÉS DE L'EDTR - CLICHÉ D'ENREGISTREMENT
FICHIER EXTERNE TRANSVERSAL DE FAMILLES DE RECENSEMENT

Thème: 03670 CARACTÉRISTIQUES PERSONNELLES - Caractéristiques de la famille et du ménage - Famille de recensement - revenu

PFIGO46	%rev FR-de gouv autre - 1998	Pos. = 267	Type = Decimal	Action = Modifier
		Format = %999.9		
	99.6	42	13,788	0.1
	99.7	13	2,290	0.0
	99.8	69	18,486	0.1
	99.9	12	2,293	0.0
	100	1,405	516,649	3.6
	999.9 : Non Applicable	979	419,851	2.9

PFII46 %rev FR-de rev placements - 1998 **Pos. = 272** **Type = Decimal** **Action = Modifier**
Format = %999.9

Min = 0

Max = 100

Moyenne Pondérée = 3

Poids = ICSWT26

Description	Fréquence	Fréquence P.	% Pondéré
0 - 9	32,517	12,431,902	88.3
10 - 19	1,328	518,452	3.6
20 - 29	604	233,711	1.6
30 - 39	358	159,206	1.1
40 - 49	220	99,779	0.7
50 - 59	159	59,557	0.4
60 - 69	102	39,261	0.2
70 - 79	79	35,768	0.2
80 - 89	72	35,079	0.2
90 - 95	30	12,804	0.0
96	1	922	0.0
96.2	1	88	0.0
96.6	1	573	0.0
96.7	1	238	0.0
96.8	1	618	0.0
97.1	2	1,679	0.0
97.2	1	531	0.0
97.3	1	1,874	0.0
97.5	1	34	0.0
97.7	2	2,207	0.0
97.8	2	1,614	0.0
97.9	1	1,040	0.0
98.2	1	1,497	0.0
98.3	1	617	0.0
98.4	1	2,356	0.0
98.6	1	185	0.0
99	1	55	0.0

MICRODONNÉS DE L'EDTR - CLICHÉ D'ENREGISTREMENT
FICHIER EXTERNE TRANSVERSAL DE FAMILLES DE RECENSEMENT

Thème: 03670 CARACTÉRISTIQUES PERSONNELLES - Caractéristiques de la famille et du ménage - Famille de recensement - revenu

PFII46	%rev FR-de rev placements - 1998	Pos. = 272	Type = Decimal	Action = Modifier
		Format = %999.9		
99.2		1		637
99.4		3		1,091
99.9		1		277
100		9		5,630
999.9 : Non Applicable		979		419,851

PFIRP46	%rev FR-de pensions - 1998	Pos. = 277	Type = Decimal	Action = Modifier
		Format = %999.9		

Min = 0

Max = 100

Moyenne Pondérée = 6

Poids = ICSWT26

Description	Fréquence	Fréquence P.	% Pondéré
0 - 9	30,870	11,822,066	84.0
10 - 19	877	341,225	2.4
20 - 29	820	324,031	2.3
30 - 39	763	297,941	2.1
40 - 49	674	274,490	1.9
50 - 59	539	220,490	1.5
60 - 69	447	166,657	1.1
70 - 79	272	104,228	0.7
80 - 89	139	60,104	0.4
90 - 95	43	16,167	0.1
96	1	96	0.0
96.1	1	79	0.0
96.2	2	834	0.0
96.3	2	972	0.0
96.7	2	456	0.0
96.8	1	396	0.0
96.9	3	985	0.0
97.1	2	502	0.0
97.2	1	64	0.0
97.3	1	247	0.0
97.4	1	315	0.0
97.5	1	278	0.0
97.6	1	901	0.0
97.7	1	174	0.0
97.8	2	1,093	0.0
98.1	2	680	0.0
98.2	3	404	0.0
98.3	3	832	0.0

MICRODONNÉS DE L'EDTR - CLICHÉ D'ENREGISTREMENT
FICHER EXTERNE TRANSVERSAL DE FAMILLES DE RECENSEMENT

Thème: 03670 CARACTÉRISTIQUES PERSONNELLES - Caractéristiques de la famille et du ménage - Famille de recensement - revenu

PFIRP46	%rev FR-de pensions - 1998	Pos. = 277	Type = Decimal	Action = Modifier	
		Format = %999.9			
98.4		3		1,529	0.0
98.5		1		93	0.0
98.6		1		783	0.0
98.7		3		770	0.0
98.9		2		1,625	0.0
99		1		89	0.0
99.1		3		1,921	0.0
99.3		1		206	0.0
99.4		1		27	0.0
99.5		1		1,573	0.0
99.6		1		185	0.0
99.8		1		354	0.0
99.9		6		1,313	0.0
100		4		2,098	0.0
999.9 : Non Applicable		979		419,851	2.9

PFIOT46	%rev FR-d'autre rev - 1998	Pos. = 282	Type = Decimal	Action = Modifier
		Format = %999.9		

Min = 0

Max = 100

Moyenne Pondérée = 2

Poids = ICSWT26

Description	Fréquence	Fréquence P.	% Pondéré
0 - 9	33,587	12,939,463	91.9
10 - 19	812	285,207	2.0
20 - 29	400	152,656	1.0
30 - 39	227	78,280	0.5
40 - 49	142	55,935	0.4
50 - 59	99	36,523	0.2
60 - 69	77	29,970	0.2
70 - 79	57	22,076	0.1
80 - 89	47	25,286	0.1
90 - 95	31	14,620	0.1
96.1	1	187	0.0
96.2	1	218	0.0
96.3	1	3,137	0.0
96.4	1	307	0.0
96.5	2	404	0.0
97	1	1,573	0.0
97.1	1	100	0.0
97.2	2	411	0.0

MICRODONNÉS DE L'EDTR - CLICHÉ D'ENREGISTREMENT
FICHIER EXTERNE TRANSVERSAL DE FAMILLES DE RECENSEMENT

Thème: 03670 CARACTÉRISTIQUES PERSONNELLES - Caractéristiques de la famille et du ménage - Famille de recensement - revenu

PFIOT46	%rev FR-d'autre rev - 1998	Pos. = 282	Type = Decimal	Action = Modifier	
		Format = %999.9			
97.3			2	592	0.0
97.4			1	402	0.0
97.6			1	402	0.0
97.7			1	89	0.0
97.8			2	94	0.0
97.9			1	55	0.0
98.2			2	874	0.0
98.8			1	269	0.0
98.9			1	35	0.0
99.3			1	54	0.0
100			1	64	0.0
999.9	: Non Applicable		979	419,851	2.9

MICRODONNÉS DE L'EDTR - CLICHÉ D'ENREGISTREMENT
FICHER EXTERNE TRANSVERSAL DE FAMILLES DE RECENSEMENT

Thème: 03680 CARACTÉRISTIQUES PERSONNELLES - Caractéristiques de la famille et du ménage - Famille de recensement - caractéristiques relatives au travail

NBEAR46 Nbre soutien écon dans FR - 1998 Pos. = 287 Type = Numérique Action = Modifier

Poids = ICSWT26

Description	Fréquence	Fréquence P.	% Pondéré
0	9,328	3,621,840	25.7
1	13,804	5,574,755	39.6
2	10,605	3,841,475	27.3
3	1,930	722,541	5.1
4	716	270,089	1.9
5	93	33,995	0.2
6	6	4,448	0.0

ALHPF46 FR-Heures remun anréf - 1998 Pos. = 289 Type = Numérique Action = Modifier

Min = 1

Max = 19,367

Moyenne Pondérée = 2,716

Poids = ICSWT26

Description	Fréquence	Fréquence P.	% Pondéré
0	10,252	3,979,070	28.2
1 - 99	222	87,772	0.6
100 - 199	213	74,366	0.5
200 - 299	234	83,737	0.6
300 - 399	262	99,877	0.7
400 - 499	240	87,608	0.6
500 - 599	300	112,298	0.8
600 - 699	340	119,636	0.8
700 - 799	308	111,582	0.7
800 - 899	272	90,288	0.6
900 - 999	290	115,439	0.8
1,000 - 1,099	427	162,071	1.1
1,100 - 1,199	278	97,596	0.6
1,200 - 1,299	338	123,495	0.8
1,300 - 1,399	442	154,920	1.1
1,400 - 1,499	292	83,078	0.5
1,500 - 1,599	545	217,231	1.5
1,600 - 1,699	329	142,599	1.0
1,700 - 1,799	374	142,405	1.0
1,800 - 1,899	984	469,882	3.3
1,900 - 1,999	1,164	494,127	3.5
2,000 - 2,099	3,445	1,496,732	10.6
2,100 - 2,199	475	174,722	1.2
2,200 - 2,299	428	158,621	1.1
2,300 - 2,399	575	217,932	1.5
2,400 - 2,499	313	106,998	0.7

Thème: 03680 CARACTÉRISTIQUES PERSONNELLES - Caractéristiques de la famille et du ménage - Famille de recensement - caractéristiques relatives au travail

ALHPF46	FR-Heures remun anréf - 1998	Pos. = 289	Type = Numérique	Action = Modifier	
	2,500 - 2,599		347	104,559	0.7
	2,600 - 2,699		678	241,261	1.7
	2,700 - 2,799		329	125,342	0.8
	2,800 - 2,899		429	177,482	1.2
	2,900 - 2,999		322	123,196	0.8
	3,000 - 3,099		275	83,157	0.5
	3,100 - 3,199		612	236,090	1.6
	3,200 - 3,299		326	112,115	0.8
	3,300 - 3,399		440	148,907	1.0
	3,400 - 3,499		311	97,568	0.6
	3,500 - 3,599		316	107,821	0.7
	3,600 - 3,699		535	214,985	1.5
	3,700 - 3,799		420	147,987	1.0
	3,800 - 3,899		376	138,597	0.9
	3,900 - 3,999		721	299,008	2.1
	4,000 - 4,099		644	260,991	1.8
	4,100 - 4,199		975	377,313	2.6
	4,200 - 4,299		232	84,902	0.6
	4,300 - 4,399		278	94,402	0.6
	4,400 - 4,499		329	134,408	0.9
	4,500 - 4,599		248	86,136	0.6
	4,600 - 4,699		295	104,138	0.7
	4,700 - 4,799		140	50,193	0.3
	4,800 - 4,899		123	44,985	0.3
	4,900 - 4,999		189	73,404	0.5
	5,000 - 5,099		145	58,461	0.4
	5,100 - 5,199		115	38,258	0.2
	5,200 - 5,299		204	88,524	0.6
	5,300 - 5,399		106	37,632	0.2
	5,400 - 5,499		101	34,821	0.2
	5,500 - 5,599		78	27,950	0.2
	5,600 - 5,699		77	32,762	0.2
	5,700 - 5,799		108	41,823	0.3
	5,800 - 5,899		61	25,954	0.1
	5,900 - 5,999		74	26,192	0.1
	6,000 - 6,099		50	14,983	0.1
	6,100 - 6,199		44	15,511	0.1
	6,200 - 6,299		68	22,941	0.1
	6,300 - 6,399		37	10,228	0.0
	6,400 - 6,499		30	8,233	0.0
	6,500 - 6,599		39	16,233	0.1
	6,600 - 6,699		20	8,147	0.0
	6,700 - 6,799		37	15,544	0.1
	6,800 - 6,899		24	9,658	0.0

MICRODONNÉS DE L'EDTR - CLICHÉ D'ENREGISTREMENT
FICHER EXTERNE TRANSVERSAL DE FAMILLES DE RECENSEMENT

Thème: 03680 CARACTÉRISTIQUES PERSONNELLES - Caractéristiques de la famille et du ménage - Famille de recensement - caractéristiques relatives au travail

ALHPF46	FR-Heures remun anréf - 1998	Pos. = 289	Type = Numérique	Action = Modifier	
	6,900 - 6,999		23	6,460	0.0
	7,000 - 7,099		36	15,037	0.1
	7,100 - 7,199		26	6,512	0.0
	7,200 - 7,299		23	5,735	0.0
	7,300 - 7,399		30	11,122	0.0
	7,400 - 7,499		14	6,956	0.0
	7,500 - 7,599		19	7,459	0.0
	7,600 - 7,699		6	4,863	0.0
	7,700 - 7,799		8	3,395	0.0
	7,800 - 7,899		14	4,572	0.0
	7,900 - 7,999		9	2,788	0.0
	8,000 - 8,099		15	7,806	0.0
	8,100 - 8,199		7	3,889	0.0
	8,200 - 8,299		7	3,749	0.0
	8,300 - 8,399		9	1,687	0.0
	8,400 - 8,499		3	1,126	0.0
	8,500 - 8,599		1	878	0.0
	8,600 - 8,699		5	2,654	0.0
	8,700 - 8,799		7	3,372	0.0
	8,800 - 8,899		8	5,103	0.0
	8,900 - 8,999		1	204	0.0
	9,000 - 9,099		2	1,132	0.0
	9,100 - 9,199		3	1,990	0.0
	9,200 - 9,299		1	127	0.0
	9,300 - 9,399		4	522	0.0
	9,400 - 9,499		2	467	0.0
	9,500 - 9,599		1	280	0.0
	9,600 - 9,699		1	168	0.0
	9,700 - 9,799		1	162	0.0
	9,800 - 9,899		1	83	0.0
	9,900 - 9,999		1	276	0.0
	10,000 +		1,544	551,641	3.9

NBEMPD46 Nbre de trav dns FR-anréf - 1998 Pos. = 294 Type = Numérique Action = Modifier

Poids = ICSWT26

Description	Fréquence	Fréquence P.	% Pondéré
0	10,239	3,974,983	28.2
1	13,319	5,398,304	38.3
2	10,311	3,722,940	26.4
3	1,858	694,664	4.9
4	658	240,537	1.7
5 +	97	37,716	0.2

Thème: 03680 CARACTÉRISTIQUES PERSONNELLES - Caractéristiques de la famille et du ménage - Famille de recensement - caractéristiques relatives au travail

NBUNEM46 Nbre de chô dns FR-anréf - 1998 Pos. = 296 Type = Numérique Action = Modifier

Poids = ICSWT26

Description	Fréquence	Fréquence P.	% Pondéré
0	28,129	11,159,157	79.3
1	7,236	2,577,621	18.3
2	1,016	297,925	2.1
3	83	30,640	0.2
4	17	3,731	0.0
5 +	1	69	0.0

NBSEMP46 Nbr de trav auton FR-anréf - 1998 Pos. = 298 Type = Numérique Action = Modifier

Poids = ICSWT26

Description	Fréquence	Fréquence P.	% Pondéré
0	31,076	12,023,116	85.4
1	4,627	1,768,764	12.5
2	751	266,516	1.8
3	25	9,331	0.0
4	3	1,417	0.0

NBWKE46 Semaines trav-total FR - 1998 Pos. = 300 Type = Numérique Action = Modifier

Min = 0

Max = 302

Moyenne Pondérée = 54

Poids = ICSWT26

Description	Fréquence	Fréquence P.	% Pondéré
0 - 9	10,616	4,102,976	29.1
10 - 19	795	289,383	2.0
20 - 29	786	261,505	1.8
30 - 39	949	304,968	2.1
40 - 49	1,072	378,691	2.6
50 - 59	9,876	4,191,322	29.7
60 - 69	575	175,415	1.2
70 - 79	683	223,156	1.5
80 - 89	867	258,764	1.8
90 - 99	808	268,314	1.9
100 - 109	7,125	2,723,718	19.3
110 - 119	266	95,657	0.6
120 - 129	281	103,633	0.7
130 - 139	274	95,622	0.6
140 - 149	238	87,283	0.6
150 - 159	731	300,414	2.1
160 - 169	97	35,644	0.2

MICRODONNÉS DE L'EDTR - CLICHÉ D'ENREGISTREMENT
FICHER EXTERNE TRANSVERSAL DE FAMILLES DE RECENSEMENT

Thème: 03680 CARACTÉRISTIQUES PERSONNELLES - Caractéristiques de la famille et du ménage - Famille de recensement - caractéristiques relatives au travail

NBWKE46	Semaines trav-total FR - 1998	Pos. = 300	Type = Numérique	Action = Modifier	
	170 - 179		89	30,461	0.2
	180 - 189		65	21,797	0.1
	190 - 199		78	29,882	0.2
	200 - 209		58	26,406	0.1
	210 - 219		106	42,920	0.3
	220 - 229		9	3,270	0.0
	230 - 239		10	2,691	0.0
	240 - 249		6	1,764	0.0
	250 - 259		6	2,753	0.0
	260 - 269		14	8,519	0.0
	270 - 279		1	227	0.0
	300 - 309		1	1,979	0.0

NBWKUE46 Sem de chô-m-total FR - 1998 Pos. = 303 Type = Numérique Action = Modifier

Poids = ICSWT26

Description	Fréquence	Fréquence P.	% Pondéré
0	28,129	11,159,157	79.3
1	389	139,109	0.9
2	385	134,274	0.9
3	274	106,479	0.7
4	600	204,933	1.4
5	450	168,124	1.1
6	206	61,693	0.4
7	122	44,194	0.3
8	287	92,476	0.6
9	631	238,290	1.6
10	149	42,794	0.3
11	113	29,133	0.2
12	107	38,449	0.2
13	347	128,059	0.9
14	119	43,324	0.3
15	132	35,867	0.2
16	68	19,112	0.1
17	386	159,645	1.1
18	157	53,996	0.3
19	96	34,798	0.2
20	55	18,832	0.1
21	94	31,367	0.2
22	205	64,650	0.4
23	70	19,897	0.1
24	84	19,452	0.1
25	63	17,473	0.1
26	179	65,797	0.4

MICRODONNÉS DE L'EDTR - CLICHÉ D'ENREGISTREMENT
FICHER EXTERNE TRANSVERSAL DE FAMILLES DE RECENSEMENT

Thème: 03680 CARACTÉRISTIQUES PERSONNELLES - Caractéristiques de la famille et du ménage - Famille de recensement - caractéristiques relatives au travail

NBWKUE46	Sem de chô-m-total FR - 1998	Pos. = 303	Type = Numérique	Action = Modifier	
27		74		19,552	0.1
28		74		17,102	0.1
29		48		14,066	0.1
30		123		45,870	0.3
31		85		24,105	0.1
32		54		15,687	0.1
33		43		12,595	0.0
34		73		18,996	0.1
35		131		50,600	0.3
36		44		14,196	0.1
37		37		7,088	0.0
38		35		9,374	0.0
39		119		39,512	0.2
40		59		22,162	0.1
41		49		15,329	0.1
42		25		5,091	0.0
43		61		21,133	0.1
44		78		25,889	0.1
45		19		4,980	0.0
46		29		10,195	0.0
47		29		9,405	0.0
48		56		14,405	0.1
49		23		6,780	0.0
50		19		7,020	0.0
51		7		1,261	0.0
52		32		10,817	0.0
53		783		336,350	2.3
54		14		7,186	0.0
55		9		3,605	0.0
56		15		4,744	0.0
57		10		4,545	0.0
58		23		10,323	0.0
59		11		3,023	0.0
60		13		2,495	0.0
61		7		938	0.0
62		26		7,159	0.0
63		7		5,894	0.0
64		5		1,462	0.0
65		6		2,748	0.0
66		14		3,783	0.0
67		5		691	0.0
68		3		1,625	0.0
69		8		2,533	0.0
70		14		3,175	0.0

MICRODONNÉS DE L'EDTR - CLICHÉ D'ENREGISTREMENT
FICHIER EXTERNE TRANSVERSAL DE FAMILLES DE RECENSEMENT

Thème: 03680 CARACTÉRISTIQUES PERSONNELLES - Caractéristiques de la famille et du ménage - Famille de recensement - caractéristiques relatives au travail

NBWKUE46	Sem de chô-m-total FR - 1998	Pos. = 303	Type = Numérique	Action = Modifier	
71		8		1,600	0.0
72		6		1,187	0.0
73		6		1,358	0.0
74		3		2,678	0.0
75		11		3,941	0.0
76		7		1,854	0.0
77		3		270	0.0
78		3		370	0.0
79		6		2,907	0.0
80		4		730	0.0
81		8		1,556	0.0
82		5		1,599	0.0
83		5		761	0.0
84		3		429	0.0
85		2		539	0.0
86		1		1,090	0.0
87		4		543	0.0
88		7		1,505	0.0
90		4		626	0.0
91		4		1,171	0.0
92		6		885	0.0
93		3		1,302	0.0
94		3		1,501	0.0
95		2		220	0.0
96		4		515	0.0
97		3		1,067	0.0
98		2		80	0.0
99		1		262	0.0
100		1		180	0.0
101		3		1,502	0.0
102		1		560	0.0
103		2		375	0.0
104		1		279	0.0
105		2		919	0.0
106		36		10,634	0.0
107		1		107	0.0
109		2		678	0.0
110		1		48	0.0
111		1		69	0.0
114		1		102	0.0
115		4		2,969	0.0
129		1		163	0.0
137		1		125	0.0
144		1		574	0.0

Thème: 03680 CARACTÉRISTIQUES PERSONNELLES - Caractéristiques de la famille et du ménage - Famille de recensement - caractéristiques relatives au travail

NBWKUE46	Sem de chô-m-total FR - 1998	Pos. = 303	Type = Numérique	Action = Modifier
150		1	58	0.0
156		1	238	0.0
158		1	101	0.0

NBFYFT46	Trav TPI/AC dans FR - 1998	Pos. = 306	Type = Numérique	Action = Modifier
Poids = ICSWT26				
Description	Fréquence	Fréquence P.	% Pondéré	
0	16,833	6,284,814	44.6	
1	12,380	4,966,232	35.3	
2	4,936	1,951,379	13.8	
3	184	79,033	0.5	
4	10	2,991	0.0	
97 : Ne sait pas	2,139	784,696	5.5	

NBSCFT46	Nbre étud TPI 16+ ds FR - 1998	Pos. = 308	Type = Numérique	Action = Modifier
Poids = ICSWT26				
Description	Fréquence	Fréquence P.	% Pondéré	
0	29,842	11,637,895	82.7	
1	5,384	1,959,009	13.9	
2	1,118	416,095	2.9	
3	123	48,745	0.3	
4	14	7,334	0.0	
5 +	1	66	0.0	

NBSCPT46	Nbre étud TPa 16+ ds FR - 1998	Pos. = 310	Type = Numérique	Action = Modifier
Poids = ICSWT26				
Description	Fréquence	Fréquence P.	% Pondéré	
0	34,403	13,172,279	93.6	
1	1,968	845,470	6.0	
2	110	50,094	0.3	
3	1	1,302	0.0	

NBDIS46	Nbre souf d'incap dans FR - 1998	Pos. = 312	Type = Numérique	Action = Modifier
Poids = ICSWT26				
Description	Fréquence	Fréquence P.	% Pondéré	
0	25,840	9,964,357	70.8	
1 +	7,934	2,882,358	20.4	
97 : Ne sait pas	2,708	1,222,430	8.6	

Thème: 03680 CARACTÉRISTIQUES PERSONNELLES - Caractéristiques de la famille et du ménage - Famille de recensement - caractéristiques relatives au travail

FMUIF46 FR a reçu AE anréf - 1998 Pos. = 314 Type = Caractère Action = Modifier
 Poids = ICSWT26

Description	Fréquence	Fréquence P.	% Pondéré
1 : Oui	7,289	2,371,809	16.8
2 : Non	29,193	11,697,336	83.1

FMWCF46 FR a reçu IAT anréf - 1998 Pos. = 315 Type = Caractère Action = Modifier
 Poids = ICSWT26

Description	Fréquence	Fréquence P.	% Pondéré
1 : Oui	1,967	750,203	5.3
2 : Non	34,515	13,318,943	94.6

FMSAF46 FR a reçu AS anréf - 1998 Pos. = 316 Type = Caractère Action = Modifier
 Poids = ICSWT26

Description	Fréquence	Fréquence P.	% Pondéré
1 : Oui	4,545	1,756,739	12.4
2 : Non	31,937	12,312,407	87.5